

Proyecto básico, de ejecución y actividad de ampliación de 4 Aulas de Bachillerato, 1 Aula de Apoyo, 1 Aula de Desdoble, 5 Aulas Específicas (3 Laboratorios, 1 Tecnología y 1 Dibujo).
en el IES Anselmo Lorenzo en Morata de Tajuña

AM7. Estudio de Seguridad y Salud

AM7. Estudio de Seguridad y Salud.

AM7.1. Memoria

AM7.2. Pliegos

AM7.3. Presupuesto

AM7.4. Planos



Proyecto básico, de ejecución y actividad de ampliación de 4 Aulas de Bachillerato, 1 Aula de Apoyo, 1 Aula de Desdoble, 5 Aulas Específicas (3 Laboratorios, 1 Tecnología y 1 Dibujo).
en el IES Anselmo Lorenzo en Morata de Tajuña

AM7. Estudio de Seguridad y Salud

AM7.1. Memoria

Indice

1. OBJETO DEL ESTUDIO DE SEGURIDAD Y SALUD	3
1.1. Identificación de las obras	3
1.2. Objeto	3
2. PROMOTOR - PROPIETARIO	3
3. AUTOR/ES DEL ESTUDIO DE SEGURIDAD Y SALUD	3
4. DATOS DEL PROYECTO	4
4.1. Autor/es del proyecto	4
4.2. Coordinador de Seguridad durante la elaboración del proyecto	4
4.3. Tipología de la obra	4
4.4. Situación	4
4.5. Comunicaciones	4
4.6. Suministros y Servicios	5
4.7. Localización de servicios asistenciales	5
4.8. Presupuesto de ejecución material del proyecto	6
4.9. Plazo de ejecución	6
4.10. Mano de obra prevista	6
4.11. Oficios que intervienen en el desarrollo de la obra	6
4.12. Tipología de los materiales a utilizar en la obra	7
4.13. Maquinaria prevista para ejecutar la obra	7
5. INSTALACIONES PROVISIONALES	11
5.1. Instalación eléctrica provisional de obra	11
5.2. Instalación de agua provisional de obra	13
5.3. Instalación de saneamiento	13
5.4. Otras instalaciones. Prevención y protección contra incendios	13
6. SERVICIOS DE SALUBRIDAD Y CONFORT DEL PERSONAL	15
6.1. Servicios higiénicos	15
6.2. Vestuarios	15
6.3. Comedor	15
6.4. Local de descanso	15
6.5. Local de asistencia a accidentados	16
7. ÁREAS AUXILIARES	16
7.1. Centrales y plantas	16
7.2. Talleres	17
7.3. Zonas de acopio. Almacenes	18
8. TRATAMIENTO DE RESIDUOS	18
9. TRATAMIENTO DE MATERIALES Y/O SUBSTANCIAS PELIGROSAS	19
9.1. Manipulación	19
9.2. Delimitación / acondicionamiento de zonas de acopio	19
10. CONDICIONES DEL ENTORNO	20
10.1. Servicios afectados	21
10.2. Servidumbres	21
10.3. Características meteorológicas	21
10.4. Características del terreno	22
10.5. Características del entorno	22
11. UNIDADES CONSTRUCTIVAS	22

12. DETERMINACIÓN DEL PROCESO CONSTRUCTIVO	24
12.1. Procedimientos de ejecución	24
12.2. Orden de ejecución de los trabajos	24
12.3. Determinación del tiempo efectivo de duración. Plan de ejecución	24
13. SISTEMAS Y/O ELEMENTOS DE SEGURIDAD Y SALUD INHERENTES O INCORPORADOS AL MISMO PROCESO CONSTRUCTIVO	25
14. MEDIOAMBIENTE LABORAL	25
14.1. Agentes atmosféricos	25
14.2. Iluminación	25
14.3. Ruido	26
14.4. Polvo	27
14.5. Orden y limpieza	28
14.6. Radiaciones no ionizantes	29
14.7. Radiaciones ionizantes	33
15. MANIPULACIÓN DE MATERIALES	34
16. MEDIOS AUXILIARES DE UTILIDAD PREVENTIVA (MAUP)	36
17. SISTEMAS DE PROTECCIÓN COLECTIVA (SPC)	37
18. CONDICIONES DE LOS EQUIPOS DE PROTECCIÓN INDIVIDUAL (EPI)	37
19. RECURSOS PREVENTIVOS	38
20. SEÑALIZACIÓN Y BALIZAMIENTO	40
21. CONDICIONES DE ACCESO Y AFECTACIONES DE LA VÍA PÚBLICA	41
21.1. Normas de Policía	42
21.2. Ámbito de ocupación de la vía pública	42
21.3. Cerramientos de la obra que afectan el ámbito público	43
21.4. Operaciones que afectan el ámbito público	44
21.5. Limpieza e incidencia sobre el ambiente que afectan el ámbito público	46
21.6. Residuos que afectan al ámbito público	47
21.7. Circulación de vehículos y viandantes que afectan el ámbito público	47
21.8. Protección y traslado de elementos emplazados en la vía pública	49
22. RIESGOS DE DAÑOS A TERCEROS Y MEDIDAS DE PROTECCIÓN	50
22.1. Riesgos de daños a terceros	50
22.2. Medidas de protección a terceros	50
23. PREVENCIÓN DE RIESGOS CATASTRÓFICOS	50
24. PREVISIONES DE SEGURIDAD PARA LOS TRABAJOS POSTERIORES	51
25. Firmas	51
25. ANEXO: FICHAS DE ACTIVIDADES-RIESGO-EVALUACIÓN-MEDIDAS	51

MEMORIA

1. OBJETO DEL ESTUDIO DE SEGURIDAD Y SALUD

1.1. Identificación de las obras

Obras de ampliación de 4 Aulas Bachillerato, 1 Aula de Apoyo, 1 Aula de Desdoble, 5 Aulas Específicas (3 Laboratorios, 1 Tecnología y 1 Dibujo) en el IES Anselmo Lorenzo en Morata de Tajuña.

1.2. Objeto

El presente E.S.S. tiene como objetivo establecer las bases técnicas, para fijar los parámetros de la prevención de riesgos profesionales durante la realización de los trabajos de ejecución de las obras del Proyecto objeto de este estudio, así como cumplir con las obligaciones que se desprenden de la Ley 31/1995 y del RD 1627/1997, con la finalidad de facilitar el control y el seguimiento de los compromisos adquiridos al respecto por parte de el/los Contratista/as.

En el presente Estudio de Seguridad y Salud se ha llevado a cabo un estudio exhaustivo de los riesgos inherentes a la ejecución de la obra y de las medidas preventivas y cautelares consecuentes para garantizar la seguridad de las personas en la ejecución de las obras en cumplimiento de lo que determina la Ley 3/2007 del 4 de julio de la obra pública en su artículo 18.3.h).

De esta manera, se integran en el Proyecto Ejecutivo/Constructivo las premisas básicas para las que el/los Contratista/as constructor/es pueda/an prever y planificar los recursos técnicos y humanos necesarios para el cumplimiento de las obligaciones preventivas en este centro de trabajo, de conformidad a su Plan de Acción Preventiva propio de empresa, su organización funcional y los medios a utilizar, debiendo quedar todo ello recogido en el Plan de Seguridad y Salud, que deberá presentarse al Coordinador de Seguridad y Salud en fase de Ejecución, con antelación al inicio de las obras, para su aprobación e inicio de los trámites de Declaración de Apertura delante de la Autoridad Laboral.

En caso de que sea necesario implementar medidas de seguridad no previstas en el presente Estudio, a petición expresa del coordinador de seguridad y salud en fase de ejecución de la obra, el contratista elaborará el correspondiente anejo al Plan de Seguridad y Salud de la obra que desarrollará y determinará las medidas de seguridad a llevar a cabo con la memoria, pliego de condiciones, mediciones, precios y presupuesto que le sean de aplicación si es el caso.

2. PROMOTOR - PROPIETARIO

Promotor	:	CONSEJERÍA DE EDUCACIÓN, CIENCIA Y UNIVERSIDADES
NIF	:	DE LA COMUNIDAD DE MADRID
Dirección	:	Calle Santa Hortensia 30
	:	
Población	:	28002 Madrid
Representante	:	Dirección General de Infraestructuras y Servicios
	:	
NIF	:	
	:	

Redactor E.S.S. : LORENZO JOSÉ BARRIONUEVO ESTEBAN
Titulación/nes : Arquitecto
Colegiado núm. : 26847-1 del Colegio Oficial Arquitectos de Cataluña
Despacho profesional : ARQTEL SOLUCIONES INTEGRALES SLP
Población :

4. DATOS DEL PROYECTO

4.1. Autor/es del proyecto

Autor del proyecto : LORENZO JOSÉ BARRIONUEVO ESTEBAN
Titulación/nes : Arquitecto
Colegiado núm. : 26847-1 del Colegio Oficial Arquitectos de Cataluña
Despacho profesional : ARQTEL SOLUCIONES INTEGRALES SLP
Población :

4.2. Coordinador de Seguridad durante la elaboración del proyecto

Coordinador de S & S
designado por el promotor: LORENZO JOSÉ BARRIONUEVO ESTEBAN
Titulación/nes : Arquitecto
Colegiado núm. : 26847-1 del Colegio Oficial Arquitectos de Cataluña
Despacho profesional : ARQTEL SOLUCIONES INTEGRALES SLP
Población :

4.3. Tipología de la obra

Obras de ampliación de 4 Aulas Bachillerato, 1 Aula de Apoyo, 1 Aula de Desdoble, 5 Aulas Específicas (3 Laboratorios, 1 Tecnología y 1 Dibujo).
Se trata de una obra nueva de edificación docente. La construcción es un edificio asilado de planta baja más dos plantas piso.
El edificio se resuelve con estructura metálica con forjados de placas alveolares y cerramiento de fachada de ladrillo visto, con particiones interiores placas de cartón yeso.

4.4. Situación

Emplazamiento : Morata de Tajuña
Calle, plaza : Dr. Sánchez Pérez
Número : 21
Código Postal : 28530
Población : Morata de Tajuña

4.5. Comunicaciones

Carretera : Si
Ferrocarril : No

Línea	Metro	No
:		
Línea	Autobús	Si
:		
Teléfono		918 73 07 77
Fax		
:		
E-mail	:	
Otros	:	

4.6. Suministros y Servicios

Agua	:	Si
Gas	:	No
Electricidad		Si
Alcantarillado		Si
:		
Otros	:	Telefonía

4.7. Localización de servicios asistenciales, salvamento y seguridad y medios de evacuación

Hospital Universitario del Sureste situado en Ronda del Sur 10 en Arganda de Rey.

Consultorio local de Morata de Tajuña situado en Calle de la Clínica 4.

Teléfono de emergencias es el 112

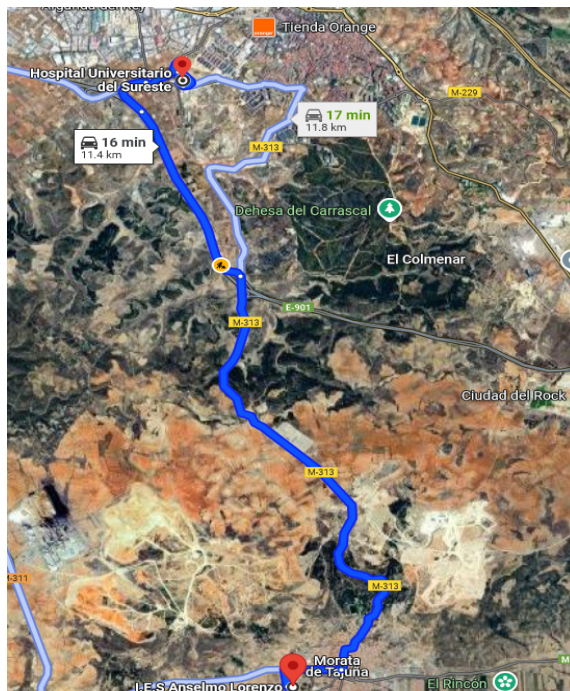

Estudio de Seguridad y Salud de ampliación de 4 Aulas Bachillerato, 1 Aula de Apoyo,
1 Aula de Desdoble, 5 Aulas Específicas
en el IES Anselmo Lorenzo en Morata de Tajuña



4.8. Presupuesto de ejecución material del proyecto

El Presupuesto de Ejecución Material (PEM) estimado de referencia para este proyecto, excluida la Seguridad y Salud complementaria, Gastos Generales y Beneficio Industrial, es de 1.689.366,50 €.

4.9. Plazo de ejecución

El plazo estimado de duración de los trabajos de ejecución de la obra es de 12 meses.

4.10. Mano de obra prevista

La estimación de mano de obra en la punta de ejecución es de 12 personas.

4.11. Oficios que intervienen en el desarrollo de la obra

Demoledores
Artilleros.
Submarinistas.
Escaladores.

Operadores de maquinaria de movimiento de tierras.
Operadores de pilotaje.
Operadores de maquinaria de elevación.
Operadores de planta de hormigones.
Operadores de planta de machaqueo.
Operadores de planta de prefabricados.
Consolidadores de terrenos.
Colocadores de panot.
Colocadores de bordillos.
Colocadores de asfalto.
Jardineros.
Encofradores.
Ferrallistas.
Albañiles.
Estructuristas de hormigón postensado.
Montadores de prefabricados de hormigón.
Montadores de estructura metálica.
Montadores de estructura de madera.
Montadores de cubiertas.
Montadores de andamios.
Montadores de sistemas de protección colectiva.
Soldadores.
Tuberos.
Cerrajeros.
Pavimentadores.
Carpinteros.
Cristaleros.
Metalistas.
Enlosadores.
Estucadores.
Yeseros.
Pintores.
Colocadores de falsos techos.
Colocadores de tabiques prefabricados.
Impermeabilizadores.
Instaladores de muros cortina.
Colocadores de aislamientos.
Regatistas.
Instaladores de red de alcantarillado.
Instaladores de sanitarios.
Instaladores de climatización.
Instaladores eléctricos.
Instaladores de alumbrado.
Instaladores de aparatos de elevación.
Instaladores de señalización.
Instaladores de sistemas de control.
Instaladores de pararrayos, antenas, fibra y telefonía.
Instaladores de la compañía de suministro de gas.
Instaladores de la compañía suministradora de electricidad.
Instaladores de alumbrado público.
Instaladores de la compañía suministradora de teléfonos.
Instaladores de mobiliario urbano.
Instaladores de equipamientos especiales.

4.12. Tipología de los materiales a utilizar en la obra

4.13. Maquinaria prevista para ejecutar la obra

MÁQUINAS PARA PRODUCCIÓN Y TRANSFORMACIÓN DE ENERGÍA ELÉCTRICA, HIDRÁULICA Y NEUMÁTICA

Grupos electrógenos.
Transformadores y centros de transformación.
Centrales electro-hidráulicas.
Compresores.
Generadores de vapor.

MÁQUINAS PARA BOMBEO, ELEVACIÓN Y AGOTAMIENTO DE LÍQUIDOS

Bombas sumergibles.
Bombas centrífugas de superficie.
Grupos de presión.
Equipos para rebajar el nivel freático.

MÁQUINAS PARA PERFORACIÓN, SONDEO Y PANTALLAS

Máquinas para perforación y demolición.
Máquinas para pilotaje.
Maquinaria para pantallas.

MÁQUINAS PARA MOVIMIENTO DE TIERRAS A CIELO ABIERTO

Excavadoras.
Cargadoras.
Retrocargadoras.
Excavadora de draga para arrastre.
Rasadoras continuas.
Tractores de cadenas.
Máquinas para nivelación y refino.(Motoniveladoras).
Transporte extravial (Dumpers).

MÁQUINAS PARA COMPACTACIÓN

Compactador vibratorio de tambor liso.
Compactador tandem vibratorio.
Compactador de neumáticos.
Compactador estático de pata de cabra.

MÁQUINAS PARA TRANSPORTE POR CARRETERA

Transporte por carretera (Camiones).
Cisternas para combustibles.

MÁQUINAS PARA REPARACIÓN Y TRATAMIENTO DE ÁRIDOS

Machacadora de mandíbulas.
Machacadoras giratorias, impactos y molinos.
Cribas.
Cintas transportadoras.

MÁQUINAS PARA FABRICACIÓN, TRANSPORTE Y PUESTA EN OBRA DE MORTEROS Y

HORMIGONES

Centrales de dosificación.
Centrales de hormigonado.
Hormigoneras.
Silos para cemento.
Camión hormigonera.
Autohormigoneras.
Bombas de hormigón.
Cintas para colocación de hormigón.
Proyectores de mortero y hormigones.
Alisadores de paletas.
Vibradores.
Convertidores y grupos electrógenos.
Máquinas para prefabricados de hormigón.

MÁQUINAS PARA CONSTRUCCIÓN DE CARRETERAS Y CANALES

Central de grava-cemento y suelo-cemento.
Estabilizador "in situ" sobre tractor.
Máquina estabilizadora integral.
Extendedoras de gravas y gravillas autopropulsadas.
Extendedora lateral de arcenes.
Extendedoras remolcables acoplables.
Caldera para riegos asfálticos.
Camión cisterna de riego asfáltico.
Equipos para lechadas asfálticas.
Planta asfáltica continua en frío.
Planta asfáltica discontinua en caliente.
Extendedoras asfálticas sobre ruedas.
Extendedoras asfálticas sobre cadenas.
Fresadora de pavimentos.
Rectificadora de pavimentos.
Extendedora de hormigón hidráulico sobre cadenas.
Extendedora de hormigón hidráulico, alisadora de rodetes.
Extendedoras de hormigón para arcenes, medianas y cunetas.
Equipos para curado y ranurado de superficies.
Equipos para canales. Refinadora.
Revestidora para canales a sección completa.
Revestidora para canales a media sección.

MÁQUINAS PARA CONSERVACIÓN DE CARRETERAS

Recicladoras de pavimento.
Máquinas para colocación de bionda.
Escobadotas.
Fresadoras.
Cuña y hoja para sacar la nieve.
Limpiadora de señalización.
Esparcidora de sal.
Plataformas elevadoras.

MÁQUINAS PARA CONSTRUCCIÓN DE VÍAS FÉRREAS

Batonadora continua de línea.
Batonadora de línea.
Batonadora ligera de línea.

Batonadora de cambios.
Perfiladora de balasto.
Estabilizador dinámico.
Desguarnecedora de balasto.
Tolvas detritus desguarnecido.
Tolvas de descarga de balasto.
Equipo de renovación de desvíos.
Pareja de pórticos de renovación de vía.
Máquina de sustitución de traviesas.
Posicionadora de carriles.
Máquina para levantamiento y ripado de vía.
Mototaladradora de carriles.
Motobarrenadora de traviesas.
Motoclavadora.
Motosierra de carriles.
Troceadora de carriles.
Gatos de elevación y alineación de vía.
Gatos hidráulicos liberación de tensiones.
Soldadura eléctrica a tope por chisporreo.
Equipo de soldadura aluminotérmica.
Equipo de soldadura eléctrica manual.
Equipo de esmerilado.
Locomotoras.
Locotractores.
Vagones plataforma.

MÁQUINAS PARA OBRAS SUBTERRÁNEAS

Jumbos.
Rozadores.
Excavadora para pozos y planos inclinados.
Bulonadores neumática y empujador.
Bulonadora hidráulica automotriz.
Cargadora de descarga posterior.
Cargadora de descarga frontal.
Cargadora de brazos recogedores y cinta.
Cargadora de perfil bajo.
Volquete automotor.
Cintas de desescombros.
Vagonetas.
Locomotora diesel.
Locomotoras eléctricas.
Transportador remezclador para túnel.
Robot de gunitado.

MÁQUINAS PARA OLEODUCTOS, GASEODUCTOS Y OTRAS CANALIZACIONES

Enrasadora sobre neumáticos con cadena excavadora.
Enrasadora sobre cadenas con cadena excavadora.
Enrasadora sobre cadenas con rueda de cangilones.
Enrasadora para roca.
Curvadora hidráulica.
Compresor.
Grupo hidráulico de alimentación.
Tractor sobre cadenas para soldar.
Grupo de soldadura para tubos.
Extendedor de tubos.

Tractor extendedor de cables por escarificador.
Taladro neumático a percusión.
Perforadora por barrena i hélice en cabeza.
Empujador de tubos con grupo hidráulico.

MÁQUINAS PARA ELEVACIÓN Y MANIPULACIÓN

Grúa sobre neumáticos autopropulsada.
Grúa sobre camión con pluma telescópica.
Grúa torre (sobre vía con pluma horizontal).
Pórtico sobre neumáticos.
Vigas de lanzamiento.
Montacargas de materiales.
Elevador para personas y materiales.
Plataformas móviles elevadoras (tijeras).
Carretón elevador.

MATERIAL FLOTANTE Y MÁQUINAS PARA TRABAJOS MARÍTIMOS Y FLUVIALES

Pontón metálico sin propulsión.
Dique para construcción de cajones de hormigón.

5. INSTALACIONES PROVISIONALES

5.1. Instalación eléctrica provisional de obra

Se llevarán a cabo los trámites correspondientes, para que la compañía suministradora de electricidad o una acreditada haga la conexión desde la línea suministradora hasta los cuadros donde se debe instalar la caja general de protección y los contadores, desde los cuales los Contratistas procederán a montar el resto de la instalación eléctrica de suministro provisional en la obra, conforme al Reglamento Electrotécnico de Baja Tensión, según el proyecto de un instalador autorizado.

Se realizará una distribución sectorizada, que garantice el correcto suministro a todos los cortes y puntos de consumo de la obra, con conductor tipo V -750 de cobre de secciones adecuadas canalizadas en tubo de PVC, rígido blindado o flexible según su recorrido, pero siempre con el apantallamiento suficiente para resistir el paso de vehículos y tránsito normal de una obra.

La instalación eléctrica tendrá una red de protección de tierra mediante cable de cobre desnudo que estará conectado a una jabalina, placas de conexión a tierra, según cálculo del proyectista y comprobación del instalador.

Las medidas generales de seguridad en la instalación eléctrica son las siguientes:

- **Conexión de servicio**

- Se realizará de acuerdo con la compañía de suministro.
- Su sección vendrá determinada por la potencia instalada.
- Existirá un módulo de protección (fusibles y limitadores de potencia).
- Estará situada siempre fuera del abasto de la maquinaria de elevación y de zonas sin paso de vehículos.

- **Cuadro General**

- Dispondrá de protección hacia los contactos indirectos mediante diferencial de sensibilidad

mínima de 300 mA. Para alumbrado y herramientas eléctricas de doble aislamiento, su sensibilidad deberá ser de 30 mA.

- Dispondrá de protección hacia los contactos directos para que no hayan partes en tensión al descubierto (imbornales, tuercas de conexión, terminales automáticos, etc.).
- Dispondrá de interruptores de corte magnetotérmicos para cada uno de los circuitos independientes. Los de los aparatos de elevación deberán ser de corte omnipolar (cortarán todos los conductores, incluso el neutro).
- Irá conectado a tierra (resistencia máxima 78Ω). Al inicio de la obra se realizará una conexión a tierra provisional que tendrá que estar conectada al anillo de tierras, seguidamente tras la realización de los cimientos.
- Estará protegido de la intemperie.
- Es recomendable el uso de clave especial para su apertura.
- Se señalizará con señal normalizada de advertencia de riesgo eléctrico (R.D. 485/97).

• Conductores

- Dispondrán de un aislamiento de 1000 V de tensión nominal, que se puede reconocer por su impresión sobre el mismo aislamiento.
- Los conductores irán enterrados, o grapados a los paramentos verticales o techos alejados de las zonas de paso de vehículos y/o personas.
- Las uniones deberán ser realizadas mediante "juegos" de enchufes, nunca con regletas de conexión, retorcimientos ni encintados.

• Cuadros secundarios

- Seguirán las mismas especificaciones establecidas para el cuadro general y deberán ser de doble aislamiento.
- Ningún punto de consumo puede estar a más de 25 m de uno de estos cuadros.
- Aunque su composición variará según las necesidades, el aparellaje más convencional de los equipos secundarios por planta es el siguiente:

· 1	Magnetotérmico general de 4P	:	30 A.
· 1	Diferencial de 30 A	:	30 mA.
· 1	Magnetotérmico 3P	:	20 mA.
· 4	Magnetotérmicos 2P	:	16 A.
· 1	Conexión de corriente 3P + T	:	25 A.
· 1	Conexión de corriente 2P + T	:	16 A.
· 2	Conexión de corriente 2P	:	16 A.
· 1	Transformador de seguridad	:	(220 V./ 24 V.).
· 1	Conexión de corriente 2P	:	16 A.

• Conexiones de corriente

- Irán provistas de imbornales de conexión a tierra, excepción hecha para la conexión de equipos de doble aislamiento.
- Se protegerán mediante un magnetotérmico que facilite su desconexión.
- Se usarán los siguientes colores:

· Conexión de 24 V	:	Violeta.
· Conexión de 220 V	:	Azul.
· Conexión de 380 V	:	Rojo
- No se emplearán conexiones tipo "ladrón".

• Maquinaria eléctrica

- Dispondrá de conexión a tierra.
- Los aparatos de elevación irán provistos de interruptor de corte omnipolar.

- Se conectarán a tierra las guías de los elevadores y los carriles de grúa u otros aparatos de elevación fijos.
- El establecimiento de conexión a las bases de corriente, se hará siempre con clavija normalizada.

- **Alumbrado provisional**

- El circuito dispondrá de protección diferencial de alta sensibilidad, de 30 mA.
- Los portalámparas deberán ser de tipo aislado.
- Se conectará la fase al punto central del portalámparas y el neutro al lateral más próximo a la virola.
- Los puntos de luz en las zonas de paso se instalarán en los techos para garantizar la inaccesibilidad a las personas.

- **Alumbrado portátil**

- La tensión de suministro no superará los 24 v o alternatively dispondrá de doble aislamiento, Clase II de protección intrínseca en previsión de contactos indirectos.
- Dispondrá de mango aislado, carcasa de protección de la bombilla con capacidad antigolpes y soporte de sustentación.

5.2. Instalación de agua provisional de obra

Por parte del Contratista Principal, se realizarán las gestiones precisas ante la compañía suministradora del agua para que instale una derivación desde la tubería general hasta el punto donde deba colocarse el correspondiente contador y poder continuar con el resto de la canalización provisional por el interior de la obra.

La distribución interior de obra podrá realizarse con tubería de PVC flexible con los ronzales de distribución y la caña galvanizada o cobre, dimensionada según el Código Técnico de la Edificación relativas a fontanería en los puntos de consumo, todo ello garantizando una total estanqueidad y aislamiento dieléctrico en las zonas necesarias.

5.3. Instalación de saneamiento

Desde el inicio de la obra, se conectarán a la red de alcantarillado público, las instalaciones provisionales de obra que produzcan vertidos de aguas sucias.

Si se produce algún retraso en la obtención del permiso municipal de conexión, se deberá realizar, a cuenta del contratista, un sistema de tratamiento provisional que contemple fosa séptica o pozo negro tratado con bactericidas.

5.4. Otras instalaciones. Prevención y protección contra incendios

Para los trabajos que comporten la introducción de llama o de equipo productor de chispas en zonas con riesgo de incendio o de explosión, será necesario tener un permiso de forma explícita, hecho por una persona responsable, donde aparte de las fechas inicial y final, la naturaleza y la localización del trabajo y el equipo a usar, se indicarán las precauciones a adoptar respecto a los combustibles presentes (sólidos, líquidos, gases, vapores, polvo), limpieza previa de la zona y los medios adicionales de extinción, vigilancia y ventilación adecuados.

Las precauciones generales para la prevención y la protección contra incendios serán las siguientes

- La instalación eléctrica tendrá que estar de acuerdo con aquello establecido en la Instrucción M.I.B.T. 026 del vigente Reglamento Electrotécnico de Baja Tensión para

- locales con riesgo de incendios o explosiones.
- Se limitará la presencia de productos inflamables en los lugares de trabajo en las cantidades estrictamente necesarias para que el proceso productivo no se detenga. El resto, se guardará en locales diferentes al de trabajo, y si esto no fuera posible se hará en recintos aislados y condicionados. En cualquier caso, los locales y los recintos aislados cumplirán aquello especificado en la Norma Técnica “MIE-APQ-001 Almacenamiento de líquidos inflamables y combustibles” del Reglamento sobre Almacenaje de Productos Químicos.
- Se instalarán recipientes contenedores herméticos e incombustibles en los que se tendrán que depositar los residuos inflamables, retales, etc.
- Se colocarán válvulas anti-retorno de llama en el bufador o en las mangueras del equipo de soldadura oxiacetilénica.
- El Almacenaje y uso de gases licuados cumplirán con todo aquello establecido en la instrucción MIE-AP7 del vigente Reglamento de Aparatos a presión en la norma 9, apartados 3 y 4 en aquello referente al almacenaje, la utilización, el inicio del servicio y las condiciones particulares de gases inflamables.
- Los caminos de evacuación estarán libres de obstáculos. Existirá una señalización indicando los lugares de prohibición de fumar, situación de extintores, caminos de evacuación, etc.
- Tienen que separarse claramente los materiales combustibles, y todos ellos tienen que evitar cualquier tipo de contacto con equipos y canalizaciones eléctricas.
- La maquinaria, tanto fija como móvil, accionada por energía eléctrica, debe tener las conexiones de corriente bien realizadas, y en los sitios fijos, se le tendrá que proveer de aislamiento en la tierra. Todos los goteos, encallados y desechos que se produzcan durante el trabajo tienen que ser retirados con regularidad, dejando limpios diariamente los alrededores de las máquinas.
- Las operaciones de transvase de combustible tienen que efectuarse con buena ventilación, fuera de la influencia de chispas y fuentes de ignición. Tiene que preverse las consecuencias de posibles vertidos durante la operación, por lo que será necesario tener a mano tierra o arena.
- La prohibición de fumar o encender cualquier tipo de llama tiene que formar parte de la conducta a seguir en estos trabajos.
- Cuando se transvasen líquidos combustibles o se llenen depósitos tendrán que pararse los motores accionados con el combustible que se está transvasando.
- Cuando se hacen regatas o agujeros para permitir el paso de canalizaciones, deben obturarse rápidamente para evitar el paso de humo o llama de un recinto de un edificio a otro, evitándose así la propagación de incendios. Si estos agujeros se han practicado en paredes cortafuegos o en techos, la mencionada obturación tendrá que realizarse de forma inmediata y con productos que aseguren la estanqueidad contra humo, calor y llamas.
- En las situaciones descritas anteriormente (almacenes, maquinaria fija o móvil, transvase de combustible, montaje de instalaciones energéticas) y en aquellas otras en que se manipule una fuente de ignición, es necesario colocar extintores cuya carga y capacidad esté en consonancia con la naturaleza del material combustible y con su volumen, así como arena y tierra donde se utilicen líquidos inflamables, con la herramienta propia para extenderla. En caso de grandes cantidades de acopios, almacenaje o concentración de embalajes, tienen que completarse los medios de protección con mangueras de riego que proporcionen agua abundante.

• **Emplazamiento y distribución de los extintores en la obra**

Los principios básicos para la ubicación de los extintores, son:

- Los extintores manuales se colocarán, señalizados, sobre soportes fijados a paramentos verticales o pilares, de forma que la parte superior del extintor quede entre 0.80 m. y 1.20 m. del suelo.
- En áreas con posibilidades de fuegos “A”, la distancia a recorrer horizontalmente, desde cualquier punto del área protegida hasta conseguir el extintor adecuado más próximo, no

- excederá de 15 m.
- En áreas con posibilidades de fuegos “B”, la distancia a recorrer horizontalmente, desde cualquier punto del área protegida hasta conseguir el extintor adecuado más próximo, no excederá de 15 m.
- Los extintores móviles tendrán que colocarse en aquellos puntos donde se estime que exista una mayor probabilidad de originarse un incendio, a ser posible, próximos a las salidas y siempre en lugares de fácil visibilidad y acceso. En locales grandes o cuando existan obstáculos que dificulten su localización, se señalará convenientemente su ubicación.

6. SERVICIOS DE SALUBRIDAD Y CONFORT DEL PERSONAL

Las instalaciones provisionales de obra se adaptarán a las características especificadas en el ANEXO IV del R.D. 1627/97 y al R.D. 486/97, de 24 de octubre, relativo a las DISPOSICIONES MÍNIMAS DE SEGURIDAD Y SALUD EN LAS OBRAS DE CONSTRUCCIÓN.

Para el servicio de limpieza de estas instalaciones higiénicas, se responsabilizará a una persona o un equipo, quienes podrán alternar este trabajo con otros propios de la obra.

En situación de riesgo sanitario habrá que prever un incremento de la desinfección y limpieza de los espacios destinados a quest servicios (1 limpieza / desinfección diaria), de acuerdo con las instrucciones de las autoridades sanitarias.

Para la ejecución de esta obra, se dispondrá de las instalaciones del personal que se definen y detallan a continuación:

6.1. Servicios higiénicos

- Lavabos

Como mínimo uno para cada 10 personas.

- Cabinas de evacuación

Se tiene que instalar una cabina de 1,5 m² x 2,3 m de altura, dotada de placa turca, como mínimo para cada 25 personas.

- Local de duchas

Se dispondrá de una cabina de ducha para cada 10 trabajadores, de dimensiones mínimas de 1,5 m² x 2,3 m de altura, dotada de agua fría-caliente, con suelo antideslizante.

6.2. Vestuarios

Superficie aconsejable de 2 m² por trabajador contratado.

6.3. Comedor

Diferente del local de vestuario. A efectos de cálculo se tendrá que considerar entre 1,5 y 2 m² por trabajador que realice su comida en la obra.

Equipado con banco alargado o sillas, cercano a un punto de suministro de agua (1 grifo y fregadero - lavaplatos para cada 10 comensales), medios para calentar comidas (1 microondas para cada 10 comensales), y cubo hermético (60 l de capacidad, con tapa) para depositar las basuras.

6.4. Local de descanso

En aquellas obras en las que trabajen simultáneamente más de 50 trabajadores durante un período superior a 3 meses, es recomendable que se establezca un recinto destinado exclusivamente al descanso del personal, situado lo más próximo posible al comedor y servicios.

A efectos de cálculo se deberá considerar un espacio de 3 m² por usuario habitual.

6.5. Local de asistencia a accidentados

En aquellos centros de trabajo en los que se hallen simultáneamente más de 50 trabajadores durante más de un mes, se establecerá un recinto destinado exclusivamente a las curas del personal de la obra. Los locales de primeros auxilios dispondrán, como mínimo, de:

- un botiquín.
- una camilla.
- una fuente de agua potable.

El material y los locales de primeros auxilios deberán estar señalizados claramente y situados cerca de los puestos de trabajo.

El suelo y paredes del local de asistencia a accidentados, deberán ser impermeables, pintados preferiblemente en colores claros. Luminoso, caldeado en la estación fría, ventilado si fuera necesario de manera forzada en el caso de dependencias subterráneas. Deberá tener a la vista el cuadro de direcciones y teléfonos de los centros asistenciales más próximos, ambulancias y bomberos.

En las obras en las cuales el nivel de ocupación simultáneo esté entre los 25 y los 50 trabajadores, el local de asistencia a accidentados podrá ser substituido por un armario botiquín emplazado en la oficina de la obra. El armario botiquín, custodiado por el socorrista de la obra, deberá estar dotado como mínimo de: alcohol, agua oxigenada, pomada antiséptica, gasas, vendas sanitarias de diferentes dimensiones, vendas elásticas compresivas auto adherentes, esparadrapo, tiritas, mercurcromo o antiséptico equivalente, analgésicos, bicarbonato, pomada para picaduras de insectos, pomada para quemaduras, tijeras, pinzas, ducha portátil para ojos, termómetro clínico, caja de guantes esterilizados y torniquete.

Para contrataciones inferiores, podrá ser suficiente disponer de un botiquín de bolsillo o portátil, custodiado por el encargado.

El Servicio de Prevención de la empresa contratista establecerá los medios materiales y humanos adicionales para efectuar la Vigilancia de la Salud de acuerdo a lo que establece la ley 31/95.

Además, se dispondrá de un botiquín portátil con el contenido siguiente:

- desinfectantes y antisépticos autorizados.
- gasas estériles.
- algodón hidrófilo.
- vendas.
- esparadrapo.
- apósitos adhesivos.
- tijeras.
- pinzas.
- guantes de un solo uso

El material de primeros auxilios se revisará periódicamente, y se repondrá de manera inmediata el material utilizado o caducado.

7. ÁREAS AUXILIARES

7.1. Centrales y plantas

Estarán ubicadas estratégicamente en función de las necesidades de la obra. En el tránsito de vehículos a sus accesos se tendrá mucho cuidado en lo referente al orden, balizamiento y señalización, con una anchura mínima de la zona de rodadura de 6 m y pórtico de gálibo de limitación en altura, mínimo de 4 m.

El acceso a la instalación permanece restringido exclusivamente al personal necesario para su explotación, quedando expresamente balizada, señalizada y prohibida la presencia de toda persona en el radio de giro de la dragalina. Todos los accesos o pasarelas situados a alturas superiores a 2 m sobre el suelo o plataforma de nivel inferior, dispondrán de barandilla reglamentaria de 1 m de altura.

Los elementos móviles y transmisiones estarán apantallados en las zonas de trabajo de paso susceptibles de posibilitar atrapamientos o en su defecto se encontrarán debidamente señalizados. Los vacíos horizontales estarán condenados y, si no fuera posible como en el caso de la fosa del skip, se dispondrá de barandillas laterales reglamentarias de 1 m de altura y tope para rodadura de vehículos.

La construcción de la estacada destinada a la contención y separación de áridos, será firme y arriostrada en previsión de vuelcos.

Los silos de cemento no serán herméticos, para evitar el efecto de la presión. La boca de recepción del silo estará condenada con un sólido emparrillado o reatado metálico. La tapa dispondrá de barandilla perimetral reglamentaria de 1 m de altura. El acceso mediante escala "de gato" estará protegido mediante argollas metálicas (\varnothing 0,80 m) a partir de 2 m de la arrancada.

La instalación eléctrica cumplirá con las especificaciones del Reglamento Electrotécnico de Baja Tensión.

Las operaciones de mantenimiento preventivo se realizarán conforme a las instrucciones del fabricante o importador.

7.2. Talleres

Estarán ubicados estratégicamente en función de las necesidades de la obra.

De forma general los locales destinados a talleres, tendrán las siguientes dimensiones mínimas (descontando los espacios ocupados por máquinas, aparatos, instalaciones y/o materiales): 3 m de altura libre, 2 m² de superficie y 10 m³ de volumen por trabajador.

La circulación del personal y de los materiales estará ordenada con mucho cuidado, balizada y señalizada, con una anchura mínima de la zona de paso de personal (sin cargo) de 1,20 m² para pasillos principales (1 m en pasillos secundarios) independiente de las vías de manutención mecánica de materiales. En zonas de paso, la separación entre máquinas y/o equipos nunca será inferior a 0,80 m (contado desde el punto más saliente del recorrido del órgano móvil más próximo). Alrededor de los equipos que generen calor radiante, se mantendrá un espacio libre no inferior a 1,50 m, estarán apantallados y dispondrán de medios portátiles de extinción adecuados. Las instalaciones provisionales suspendidas sobre zonas de paso estarán canalizadas a una altura mínima de 1,90 m sobre el nivel del pavimento.

La intensidad mínima de iluminación, en los lugares de operación de las máquinas y equipos, será de 200 lux. La iluminación de emergencia será capaz de mantener, al menos durante una hora, una intensidad de 5 lux y su fuente de energía será independiente del sistema normal de iluminación.

El acceso, a los diferentes talleres provisionales de obra, tiene que permanecer restringido exclusivamente al personal adscrito a cada uno de ellos, quedando expresamente balizado, señalizado y prohibida la presencia de toda persona en el radio de actuación de cargas suspendidas, así como en los de desplazamiento y servidumbres de máquinas y/o equipos. Todos los accesos o pasarelas situadas a alturas superiores a 2 m sobre el suelo o plataforma de nivel inferior, dispondrá de barandilla reglamentaria de 1 m de altura.

Los elementos móviles y transmisiones estarán apantallados en las zonas de trabajo o de paso susceptibles de posibilitar atrapamientos o en su defecto se encontrarán debidamente señalizados. Los vacíos horizontales serán condenados.

La instalación eléctrica cumplirá con las especificaciones del Reglamento Electrotécnico de Baja Tensión.

Las operaciones de mantenimiento preventivo de la maquinaria se realizarán de conformidad con las instrucciones del fabricante o importador.

Las emanaciones de polvo, fibras, humos, gases, vapores o neblinas, dispondrán de extracción localizada, en la medida de lo posible, evitando su difusión por la atmósfera. En los talleres cerrados, el suministro de aire fresco y limpio por hora y ocupante será, al menos, de 30 a 50 m³, salvo que se efectúe una renovación total de aire varias veces por hora (no inferior a 10 veces).

7.3. Zonas de acopio. Almacenes

Los materiales almacenados en la obra, tendrán que ser los comprendidos entre los valores “mínimos-máximos”, según una adecuada planificación, que impida estacionamientos de materiales y/o equipos inactivos que puedan ser causa de accidente.

Los Medios Auxiliares de Utilidad Preventiva, necesarios para complementar la manipulación manual o mecánica de los materiales apilados, habrán estado previstos en la planificación de los trabajos.

Las zonas de apilamiento provisional estarán balizadas, señalizadas e iluminadas adecuadamente.

De forma general el personal de obra (tanto propio como subcontratado) habrá recibido la formación adecuada sobre los principios de manipulación manual de materiales. De forma más singularizada, los trabajadores responsables de la realización de maniobras con medios mecánicos, tendrán una formación calificada de sus cometidos y responsabilidades durante las maniobras.

8. TRATAMIENTO DE RESIDUOS

El Contratista es responsable de gestionar los restos de la obra de conformidad con las directrices del R.D. 105/2008, de 1 de febrero, regulador de los derribos y otros residuos de construcción, con el fin de minimizar la producción de residuos de construcción como resultado de la previsión de determinados aspectos del proceso, que es necesario considerar tanto en la fase de proyecto como en la de ejecución material de la obra y/o el derribo o deconstrucción.

En el proyecto se han evaluado el volumen y las características de los residuos que

previsiblemente se originarán y las instalaciones de reciclaje más próximas para que el Contratista escoja el lugar donde llevará sus residuos de construcción.

Los residuos se entregarán a un gestor autorizado, a cargo del contratista, los costes que ello conlleve.

Si en las excavaciones y vaciados de tierras aparecen antiguos depósitos o tuberías, no detectadas previamente, que contengan o hayan podido contener productos tóxicos y contaminantes, se vaciarán previamente y se aislarán los productos correspondientes de la excavación para ser evacuados independientemente del resto y se entregarán a un gestor autorizado.

En situación de riesgo sanitario Covid-19, hay que gestionar de forma separada del resto, los residuos de los cubos donde se recogen los EPIs de un solo uso, y las toallas de papel del lavado de manos y aparatos.

9. TRATAMIENTO DE MATERIALES Y/O SUBSTANCIAS PELIGROSAS

El Contratista es responsable de asegurarse por mediación del Área de Higiene Industrial de su Servicio de Prevención, la gestión del control de los posibles efectos contaminantes de los residuos o materiales utilizados en la obra, que puedan generar potencialmente enfermedades o patologías profesionales a los trabajadores y/o terceros expuestos a su contacto y/o manipulación.

La asesoría de Higiene Industrial comprenderá la identificación, cuantificación, valoración y propuestas de corrección de los factores ambientales, físicos, químicos y biológicos de los materiales y/o sustancias peligrosas, para hacerlos compatibles con las posibilidades de adaptación de la mayoría (casi totalidad) de los trabajadores y/o terceros ajenos expuestos. A los efectos de este proyecto, los parámetros de medida se establecerán mediante la fijación de los valores límite TLV (Threshold Limits Values) que hacen referencia a los niveles de contaminación de agentes físicos o químicos, por debajo de los cuales los trabajadores pueden estar expuestos sin peligro para su salud. El TLV se expresa con un nivel de contaminación mediana en el tiempo, por 8 h/día y 40 h/semana.

9.1. Manipulación

En función del agente contaminante, de su TLV, de los niveles de exposición y de las posibles vías de entrada al organismo humano, el Contratista deberá reflejar en su Plan de Seguridad y Salud las medidas correctoras pertinentes para establecer unas condiciones de trabajo aceptables para los trabajadores y el personal expuesto, de forma singular a:

- Amianto.
- Plomo, Cromo, Mercurio, Níquel.
- Sílice.
- Vinilo.
- Urea formol.
- Cemento.
- Ruido.
- Radiaciones.
- Productos tixotrópicos (bentonita).
- Pinturas, disolventes, hidrocarburos, colas, resinas epoxi, grasas, aceites.
- Gases licuados del petróleo.
- Bajos niveles de oxígeno respirable.
- Animales.
- Entorno de drogodependencia habitual.

9.2. Delimitación / acondicionamiento de zonas de acopio

Las sustancias y/o los preparados se recibirán en la obra etiquetados de forma clara, indeleble y como mínimo con el texto en idioma español.

La etiqueta debe contener:

- Denominación de la sustancia de acuerdo con la legislación vigente o en su defecto nomenclatura de la IUPAC. Si es un preparado, la denominación o nombre comercial.
- Nombre común, si es el caso.
- Concentración de la sustancia, si es el caso. Si se trata de un preparado, el nombre químico de las sustancias presentes.
- Nombre, dirección y teléfono del fabricante, importador o distribuidor de la sustancia o preparado peligroso.
- Pictogramas e indicadores de peligro de acuerdo con la legislación vigente.
- Riesgos específicos, de acuerdo con la legislación vigente
- Consejos de prudencia, de acuerdo con la legislación vigente.
- El número CEE, si tiene.
- La cantidad nominal del contenido (por preparados).

El fabricante, el importador o el distribuidor tendrá que facilitar al Contratista destinatario, la ficha de seguridad del material y/o la sustancia peligrosa antes o en el momento de la primera entrega.

Las condiciones básicas de almacenamiento, apilamiento y manipulación de estos materiales y/o sustancias peligrosas, estarán adecuadamente desarrolladas en el Plan de Seguridad del Contratista, partiendo de las siguientes premisas:

- **Explosivos**

El almacenamiento se realizará en polvorines/minipolvorines que se ajusten a los requerimientos de las normas legales y reglamentos vigentes. Estará adecuadamente señalizada la presencia de explosivos y la prohibición de fumar.

- **Comburentes, extremadamente inflamables y fácilmente inflamables**

Almacenamiento en lugar bien ventilado. Estará adecuadamente señalizada la presencia de comburentes y la prohibición de fumar.

Estarán separados los productos inflamables de los comburentes.

El posible punto de ignición más próximo estará suficientemente alejado de la zona de apilamiento.

- **Tóxicos, muy tóxicos, nocivos, carcinógenos, mutagénicos, tóxicos para la reproducción**

Estará adecuadamente señalizada su presencia y dispondrá de ventilación eficaz.

Se manipulará con Equipos de Protección Individual adecuados que aseguren la estanqueidad del usuario, en previsión de contactos con la piel.

- **Corrosivos, Irritantes, sensibilizantes**

Estará adecuadamente señalizada su presencia.

Se manipularán con Equipos de Protección Individual adecuados (especialmente guantes, gafas y máscara de respiración) que aseguren la estanqueidad del usuario, en previsión de contactos con la piel y las mucosas de las vías respiratorias.

10. CONDICIONES DEL ENTORNO

Ocupación del cerramiento de la obra

Se entiende por ámbito de ocupación el realmente afectado, incluyendo vallas, elementos de protección, barandas, andamios, contenedores, casetas, etc.

Se debe tener en cuenta que, en este tipo de obras, el ámbito puede ser permanente a lo largo de toda la obra o puede ser necesario distinguir entre el **ámbito de la obra** (el de proyecto) y el **ámbito de los trabajos** en sus diferentes fases, a fin de permitir la circulación de vehículos y peatones o el acceso a edificios y vados.

En el PLAN DE SEGURIDAD y SALUD EN EL TRABAJO se especificará la delimitación del ámbito de ocupación de la obra y se diferenciará claramente si éste cambia en las diferentes fases de la obra. El ámbito o ámbitos de ocupación quedarán claramente dibujados en planos por fases e interrelacionados con el proceso constructivo.

Situación de casetas y contenedores

Se colocarán preferentemente, en el interior del ámbito delimitado por el cerramiento de la obra.

Si por las especiales características de la obra no es posible la ubicación de las casetas en el interior del ámbito delimitado por el cerramiento de la obra, ni es posible su traslado dentro de este ámbito, ya sea durante toda la obra o durante alguna de sus fases, se indicarán en el PLAN DE SEGURIDAD y SALUD las áreas previstas para este fin.

Las casetas, los contenedores, los talleres provisionales y el aparcamiento de vehículos de obra, se situarán según se indica en el apartado "Ámbito de ocupación de la vía pública".

10.1. Servicios afectados

Los Planos y el resto de documentación que el Proyecto incorpora, relativos a la existencia y la situación de servicios, cables, cañerías, conducciones, arquetas, pozos y en general, de instalaciones y estructuras de obra soterradas o aéreas, tienen un carácter informativo y no garantizan la exhaustividad ni la exactitud y por lo tanto no serán objeto de reclamación por faltas y/u omisiones. El Contratista viene obligado a su propia investigación por lo que solicitará a los titulares de obras y servicios, planos de situación y localizará y descubrirá las conducciones y obras enterradas, por medio del detector de conducciones o por calas. Las adopciones de medidas de seguridad o la disminución de los rendimientos se considerarán incluidos en los precios y, por consiguiente, no serán objeto de abono independiente.

10.2. Servidumbres

En la documentación del Proyecto y en la facilitada por el Promotor, se incorporan los aspectos relativos a la existencia de posibles servidumbres en materia de aguas, de paso, de medianera de luces y vistas, de desguaces de los edificios o de las distancias y las obras intermedias para ciertas construcciones y plantaciones. Tienen un carácter informativo y no aseguran la exhaustividad ni la exactitud y por lo tanto no podrán ser objeto de reclamaciones por carencias y/u omisiones. Como con los indicados para los servicios afectados, el Contratista está obligado a consultar en el Registro de la Propiedad los mencionados extremos. Los gastos generados, las medidas suplementarias de seguridad o la disminución de los rendimientos se considerarán incluidos en los precios, por lo que no serán objeto de abono independiente.

10.3. Características meteorológicas

En Morata de Tajuña los veranos son cortos, cálidos y mayormente despejados. Los inviernos son largos, muy fríos y parcialmente nublados. Esta seco durante tood el año. Durante el transcurso del año la temperatura generalmente varía entre 0°C y 33°C y rara vez baja a menos de -5°C sube más de 37°C.

La temporada calurosa dura 2,8 meses, del 14 de junio al 9 de septiembre, y la temperatura máxima promedio diaria es más de 29 °C. El mes más cálido del año en Morata de Tajuña es julio, con una temperatura máxima promedio de 33 °C y mínima de 17 °C.

La temporada fresca dura 3,7 meses, del 13 de noviembre al 5 de marzo, y la temperatura máxima promedio diaria es menos de 15 °C. El mes más frío del año en Morata de Tajuña es enero, con una temperatura mínima promedio de 0 °C y máxima de 10 °C.

El nivel de humedad percibido en Morata de Tajuña, medido por el porcentaje de tiempo en el cual el nivel de comodidad de humedad es bochornoso, opresivo o insoportable, no varía considerablemente durante el año, y permanece prácticamente constante en 0 %.

10.4. Características del terreno

UG.1 Rellenos de naturaleza antrópica

La UG.1 está formada por Rellenos de naturaleza antrópica, según los trabajos de campo y laboratorio realizados, junto con el seguimiento realizado en gabinete.

Este nivel, para la columna estratigráfica adoptada, se ha situado entre las cotas 0,00 m. a techo y 2,70 m. a muro.

Desde un punto de vista mecánico-geotécnico, este material se caracteriza por presentar bajo e irregular grado de compacidad, siendo imprevisibles los asentos que se pueden producir. Por tal motivo, no lo consideramos apto para cimentar directamente sobre él.

UG.2 Arcillas arenosas y arenas arcillosas de tonos marrones con pasadas de cantos.

La UG.2 esta formada por Arcillas arenosas y arenas arcillosas de tonos marrones con pasadas de cantos, según los trabajos de campo y laboratorio realizados, junto con el seguimiento realizado en gabinete.

Este nivel, para la columna estratigráfica adoptada, se ha situado entre las cotas 2,70 m. a techo y hasta la máxima profundidad reconocida.

10.5. Características del entorno

Definir las características más relevantes (si la obra se encuentra dentro de un área urbana, zona rural, zona industrial, etc., viales de tránsito, pendientes de los viales, presencia de medianeras, próxima a escuela o a hospital, etc.)

11. UNIDADES CONSTRUCTIVAS

DERRIBOS

DERRIBO DE ELEMENTOS ENTERRADOS A POCA PROFUNDIDAD
DERRIBO DE PAVIMENTOS Y REVESTIMIENTOS - ARRANQUE DE
ELEMENTOS - DESMONTAJE DE INSTALACIONES
DERRIBO DE TABIQUES Y PAREDES DIVISORIAS

MOVIMIENTOS DE TIERRA

REBAJE DEL TERRENO
EXCAVACIÓN DE ZANJAS Y POZOS
EXCAVACIÓN DE RECALCES
RELLENOS Y TERRAPLENES
CARGA Y TRANSPORTE DE TIERRAS O ESCOMBROS
SUMINISTRO DE TIERRAS DE APORTACIÓN

CIMENTACIONES

CIMENTACIONES SUPERFICIALES
MUROS DE CONTENCIÓN - RECALCES
CAPAS DE LIMPIEZA Y NIVELACIÓN

ESTRUCTURAS

ESTRUCTURAS DE ACERO
ESTRUCTURAS PREFABRICADAS DE HORMIGÓN

CUBIERTAS INCLINADAS

CUBIERTAS INCLINADAS DE TEJAS

CERRAMIENTOS Y DIVISORIAS

CERRAMIENTOS EXTERIORES (OBRA)
DIVISORIAS (OBRA)
DIVISORIAS (PREFABRICADOS, PLADUR, ALUMINIO, MADERA, ETC.)

IMPERMEABILIZACIONES - AISLAMIENTOS Y JUNTAS

CUBIERTAS PLANAS
IMPERMEABILIZACIÓN DE MUROS DE CONTENCIÓN Y ELEMENTOS ENTERRADOS
AISLAMIENTOS AMORFOS (ELABORADOS IN SITU)
AISLAMIENTOS CON PLACAS, MANTAS, LÁMINAS, ETC.
JUNTAS (FORMACIÓN - RELLENOS - SELLADOS)

REVESTIMIENTOS

AMORFOS (ENFOSCADOS - ENYESADOS - ESTUCADOS)
EMBALDOSADOS Y APLACADOS DE PIEZAS (PIEDRA, CERÁMICA, MORTERO CEMENTO, VIERTEAGUAS, ETC.)
FALSOS TECHOS
PINTADOS Y BARNIZADOS
REVESTIMIENTOS DECORATIVOS

PAVIMENTOS

PAVIMENTOS AMORFOS (HORMIGÓN, SUBBASES, TIERRA, SABLÓN)
EMBALDOSADO Y APLACADO DE PIEZAS CON PULIDO (PIEDRA, CERÁMICA, MORTERO CEMENTO, VIERTEAGUAS, ETC.)

CERRAMIENTOS Y DIVISORIAS PRÁCTICABLES, BARANDAS Y PROTECCIONES

FIJAS

CERRAMIENTOS PRÁCTICABLES Y BARANDILLAS DE PVC, ALUMINIO, ACERO
COLOCACIÓN DE BARANDILLAS Y SEÑALES CON SOPORTES METÁLICOS EN VIALES

ACRISTALAMIENTOS

COLOCACIÓN DE VIDRIOS

INSTALACIONES DE EVACUACIÓN

CONDUCTOS VERTICALES O COLGADOS (BAJANTES Y COLECTORES SUSPENDIDOS, HUMOS)
ELEMENTOS ENTERRADOS (ALBAÑALES, POZOS, DRENAJES)

INSTALACIONES DE CLIMATIZACIÓN, CALEFACCIÓN Y VENTILACIÓN

MECÁNICA

INSTALACIONES DE CLIMATIZACIÓN, CALEFACCIÓN Y VENTILACIÓN MECÁNICA

TUBOS PARA GASES Y FLUIDOS

TUBOS MONTADOS SUPERFICIALMENTE
TUBOS MONTADOS ENTERRADOS

INSTALACIONES ELÉCTRICAS

INSTALACIONES ELÉCTRICAS BAJA TENSIÓN

INSTALACIONES DE TENSIÓN MEDIA O ALTA - MONTAJE DE ESTACIONES
Y SUBESTACIONES TRANSFORMADORAS

INSTALACIONES DE ALUMBRADO

INSTALACIONES DE ALUMBRADO

INSTALACIONES DE LAMPISTERÍA Y APARATOS SANITARIOS

INSTALACIONES DE FONTANERÍA Y APARATOS SANITARIOS

INSTALACIONES DE TRANSPORTE

ASCENSORES

INSTALACIONES CONTRA INCENDIOS Y DE SEGURIDAD

APARATOS

CONDUCTORES

INSTALACIONES AUDIOVISUALES

APARATOS

APARATOS EN CUBIERTA (ANTENAS...)

MONTADOS SUPERFICIALMENTE

EQUIPAMIENTOS

MOBILIARIO, APARATOS, ELECTRODOMÉSTICOS

JARDINERÍA

MOVIMIENTOS DE TIERRAS Y PLANTACIÓN

12. DETERMINACIÓN DEL PROCESO CONSTRUCTIVO

El Contratista, con antelación suficiente al inicio de las actividades constructivas, deberá perfilar el análisis de cada una de acuerdo con los “Principios de la Acción Preventiva” (Art. 15 L. 31/1995 de 8 de noviembre) y los “Principios Aplicables durante la Ejecución de las Obras” (Art. 10 RD. 1627/1997 de 24 de octubre).

12.1. Procedimientos de ejecución

Aquí se definirán las características constructivas y los procedimientos de ejecución más relevantes (procedimientos de excavación y los medios a utilizar, tipo de cimentación y medios a utilizar, estructura metálica soldada, prefabricados, etc.).

Los aspectos a examinar para configurar cada uno de los procedimientos de ejecución, tendrán que ser desarrollados por el Contratista y descritos en el Plan de Seguridad y Salud de la obra.

12.2. Orden de ejecución de los trabajos

Aquí se describirá la previsión de orden de ejecución de los trabajos, si se prevén diferentes fases de ejecución (en casos de reforma y ampliación), etc.

Complementando los planteamientos previos realizados en el mismo sentido por el autor del proyecto, a partir de los supuestos teóricos en fase de proyecto, el Contratista deberá ajustar, durante la ejecución de la obra, la organización y planificación de los trabajos a sus especiales características de gestión empresarial, de forma que quede garantizada la ejecución de las obras con criterios de calidad y de seguridad para cada una de las actividades constructivas a realizar, en función de: el lugar, la sucesión, la persona o los medios a emplear.

En situación de riesgo sanitario Covid-19, hay que tener en cuenta para la organización de los

trabajos, que siempre que sea posible, se debe mantener una distancia entre trabajadores de 2 m.

12.3. Determinación del tiempo efectivo de duración. Plan de ejecución

Para la programación del material, necesario para el desarrollo de los distintos tajos de la obra, se han tenido en cuenta los siguientes aspectos:

LISTA DE ACTIVIDADES	:	Relación de unidades de obra.
RELACIONES DE DEPENDENCIA	:	Relación temporal de realización material de unas unidades respecto a otras.
DURACIÓN DE LAS ACTIVIDADES	:	Mediante la fijación de plazos temporales para la ejecución de cada una de las unidades de obra.

De los datos así obtenidos, se ha establecido en fase de proyecto, un programa general orientativo en el que se ha tenido en cuenta, en principio, únicamente las grandes unidades (actividades significativas), y una vez encajado el plazo de duración, se ha realizado la programación previsible reflejada en un cronograma de desarrollo.

El Contratista, en su Plan de Seguridad y Salud, deberá reflejar las variaciones introducidas respecto al proceso constructivo inicialmente previsto en el Proyecto Ejecutivo/Constructivo y en el presente Estudio de Seguridad y Salud.

13. SISTEMAS Y/O ELEMENTOS DE SEGURIDAD Y SALUD INHERENTES O INCORPORADOS AL MISMO PROCESO CONSTRUCTIVO

Todo proyecto constructivo o diseño de equipo, medio auxiliar, máquina o herramientas a utilizar en la obra, objeto del presente Estudio de Seguridad y Salud, se integrará en el proceso constructivo, siempre de acuerdo con los "Principios de la Acción Preventiva" (Art. 15 L. 31/1995 de 8 de noviembre), los "Principios Aplicables durante la Ejecución de las Obras" (Art. 10 RD. 1627/1997 de 24 de octubre) y el Código Técnico de la Edificación, entre otros reglamentos conexos, y atendiendo las Normas Tecnológicas de la Edificación, Instrucciones Técnicas Complementarias y Normas UNE o Normas Europeas, de aplicación obligatoria y/o aconsejada.

14. MEDIOAMBIENTE LABORAL

14.1. Agentes atmosféricos

Se deberá indicar cuales son los posibles agentes atmosféricos que pueden afectar a la obra y qué condiciones se deberán tener en cuenta para prevenir los riesgos que se deriven de ellos.

14.2. Iluminación

Aunque la generalidad de los trabajos de construcción se realice con luz natural, deberán tenerse presentes en el Plan de Seguridad y Salud algunas consideraciones respecto a la utilización de iluminación artificial, necesaria en tajos, talleres, trabajos nocturnos o bajo rasante.

Se procurará que la intensidad luminosa en cada zona de trabajo sea uniforme, evitando los reflejos y deslumbramientos al trabajador así como las variaciones bruscas de intensidad.

En los locales con riesgo de explosión por el género de sus actividades, sustancias almacenadas o ambientes peligrosos, la iluminación eléctrica será antideflagrante.

En los lugares de trabajo en los que un fallo del alumbrado normal suponga un riesgo para los trabajadores, se dispondrá de un alumbrado de emergencia de evacuación y de seguridad.

Las intensidades mínimas de iluminación artificial, según los distintos trabajos relacionados con la construcción, serán los siguientes:

25-50 lux	:	En patios de luces, galerías y lugares de paso en función de su uso ocasional – habitual.
100 lux	:	Operaciones en las cuales la distinción de detalles no sea esencial, tales como manipulación de materiales a granel, apilamiento de materiales o amasado y ligado de conglomerantes hidráulicos. Bajas exigencias visuales.
100 lux	:	Cuando sea necesaria una pequeña distinción de detalles, tales como trabajos en salas de máquinas, calderas, ascensores, almacenes, depósitos, vestuarios y locales higiénicos de personal de pequeñas dimensiones. Bajas exigencias visuales.
200 lux	:	Si es esencial una distinción moderada de detalles, tales como montajes en trabajos sencillos de bancos de taller, en trabajos de máquinas, fratasado de pavimentos y cierres mecánicos. Moderadas exigencias visuales.
300 lux	:	Siempre que sea esencial la distinción media de detalles, como trabajos de orden medio en bancos de taller o en máquinas y trabajos de oficina en general.
500 lux	:	Operaciones en las que sea necesaria una distinción media de detalles, tales como trabajos de orden medio en bancos de taller o en máquinas y trabajos de oficina en general. Altas exigencias visuales
1000 lux	:	En trabajos donde sea necesaria una fina distinción de detalles bajo condiciones de constante contraste durante largos periodos de tiempo tales como montajes delicados, trabajos finos en bancos de taller o máquinas, máquinas de oficina y dibujo técnico o artístico lineal. Muy altas exigencias visuales.

Los servicios de prevención serán los encargados de estimar la magnitud o niveles del riesgo, las situaciones en que éste se produzca, así como controlar periódicamente las condiciones, la organización de los métodos de trabajo y la salud de los trabajadores con la finalidad de tomar las decisiones para eliminar, controlar o reducir el riesgo mediante medidas de prevención en el origen, organizativas, de prevención colectiva, de protección individual, formativas e informativas.

14.3. Ruido

Para facilitar su desarrollo, en el Plan de Seguridad y Salud del contratista se reproduce un cuadro sobre los niveles sonoros generados habitualmente en la industria de la construcción:

Compresor	82-94 dB
Equipo de clavar pilotes (a 15 m de distancia)	82 dB
Hormigonera pequeña < 500 lts.	72 dB
Hormigonera mediana > 500 lts.	60 dB
Martillo neumático (en recinto angosto)	103 dB
Martillo neumático (al aire libre)	94 dB
Esmeriladora de pie	60-75 dB

Camiones y dumpers	80 dB
Excavadora	95 dB
Grúa autoportante	90 dB
Martillo perforador	110 dB
Mototrailla	105 dB
Tractor de orugas	100 dB
Pala cargadora de orugas	95-100 dB
Pala cargadora de neumáticos	84-90 dB
Pistolas fija clavos de impacto	150 dB
Esmeriladora radial portátil	105 dB
Tronzadora de mesa para madera	105 dB

Las medidas a adoptar, que deberán ser adecuadamente tratadas en el Plan de Seguridad y Salud por el contratista, para la prevención de los riesgos producidos por el ruido serán, en orden de eficacia:

- 1º.- Supresión del riesgo en origen.
- 2º.- Aislamiento de la parte sonora.
- 3º.- Equipo de Protección Individual (EPI) mediante tapones u orejeras.

Los servicios de prevención serán los encargados de estimar la magnitud o niveles del riesgo, las situaciones en que éste se produzca, así como de controlar periódicamente las condiciones, la organización de los métodos de trabajo y la salud de los trabajadores con la finalidad de tomar las decisiones para eliminar, controlar o reducir el riesgo mediante medidas de prevención en el origen, organizativas, de prevención colectiva, de protección individual, formativas e informativas.

14.4. Polvo

La permanencia de operarios en ambientes polvorientos, puede ocasionar las siguientes afecciones:

- Renitis.
- Asma bronquial.
- Bronquitis destructiva.
- Bronquitis crónica.
- Enfisemas pulmonares.
- Neumoconiosis.
- Asbestosis (asbesto – fibrocemento - amianto).
- Cáncer de pulmón (asbesto – fibrocemento - amianto).
- Mesotelioma (asbesto – fibrocemento - amianto).

La patología será de uno u otro tipo, según la naturaleza del polvo, su concentración y el tiempo de exposición.

En la construcción es frecuente la existencia de polvo con contenido de sílice libre (SiO_2) que es el componente que lo hace especialmente nocivo, como causante de la neumoconiosis. El problema de presencia masiva de fibras de amianto en suspensión, necesita un Plan específico de desamiantado que exceda a las competencias del presente Estudio de Seguridad y Salud, y que deberá ser realizado por empresas especializadas.

La concentración de polvo máxima admisible en un ambiente al cual los operarios se hallan expuestos durante 8 horas diarias, 5 días a la semana, es en función del contenido de sílice en suspensión, que viene dado por la fórmula:

$$C = \frac{\text{-----}}{\% \text{ Si O}_2 + 2} \text{ mg / m}^3$$

Teniendo en cuenta que la muestra recogida deberá responder a la denominada “fracción respirable”, que corresponde al polvo realmente inhalado, ya que, del existente en el ambiente, las partículas más grandes son retenidas por la pituitaria y las más finas son expelidas con el aire respirado, sin haberse fijado en los pulmones.

Los trabajos en los cuales es habitual la producción de polvo, son fundamentalmente los siguientes:

- Barrido y limpieza de locales.
- Gestión de escombros.
- Demoliciones.
- Trabajos de perforación.
- Manipulación de cemento.
- Chorro de arena.
- Corte de materiales cerámicos y líticos con sierra mecánica.
- Polvo y serrín por truncado mecánico de madera.
- Esmerilado de materiales.
- Polvo y humos con partículas metálicas en suspensión, en trabajos de soldadura.
- Plantas de machaqueo y clasificación.
- Movimientos de tierras.
- Circulación de vehículos.
- Pulido de paramentos.
- Plantas asfálticas.

Además de los Equipos de Protección Individual necesarios, como mascarillas y gafas contra el polvo, conviene adoptar las siguientes medidas preventivas:

ACTIVIDAD	MEDIDA PREVENTIVA
Limpieza de locales	Uso de aspiradora y regado previo
Gestión de escombros	Regado previo
Demoliciones	Regado previo
Trabajos de perforación	Captación localizada en carros perforadores o inyección de agua.
Manipulación de cemento	Filtros en silos o instalaciones confinadas.
Chorro de arena o granalla	Equipos semiautónomos de respiración.
Corte o pulido de materiales cerámicos o líticos	Adición de agua micronizada sobre la zona de corte.
Trabajos de la madera, desbarbado y soldadura eléctrica	Aspiración localizada.
Circulación de vehículos	Regado de pistas.
Plantas de machaqueo y plantas asfálticas	Aspiración localizada.

Los servicios de prevención serán los encargados de estimar la magnitud o niveles del riesgo, las situaciones en que éste se produzca, así como controlar periódicamente las condiciones, la organización de los métodos de trabajo y la salud de los trabajadores con la finalidad de tomar las decisiones para eliminar, controlar o reducir el riesgo mediante medidas de prevención en el origen, organizativas, de prevención colectiva, de protección individual, formativas e informativas.

14.5. Orden y limpieza

El Plan de Seguridad y Salud del contratista deberá indicar como estima afrontar las actuaciones básicas de orden y limpieza en la materialización de este proyecto, especialmente en lo referente a:

- 1º.- Retirada de los objetos y cosas innecesarias.
- 2º.- Emplazamiento de las cosas necesarias en su respectivo lugar de apilamiento.
- 3º.- Normalización interna de obra de los tipos de recipientes y plataformas de transporte de materiales a granel. Plan de manutención interna de obra.
- 4º.- Ubicación de los bajantes de escombros y recipientes para apilamiento de residuos y su utilización. Plan de evacuación de escombros.
- 5º.- Limpieza de clavos y restos de material de encofrado.
- 6º.- Desalojo de las zonas de paso, de cables, mangueras, flejes y restos de materia. Iluminación suficiente.
- 7º.- Retirada de equipos y herrajes, descansando simplemente sobre superficies de soporte provisionales.
- 8º.- Drenaje de vertidos en forma de charcos de carburantes o grasas.
- 9º.- Señalización de los riesgos puntuales por falta de orden y limpieza.
- 10º.- Mantenimiento diario de las condiciones de orden y limpieza. Brigada de limpieza.
- 11ª.- Información y formación exigible a los gremios o a los diferentes participantes en los trabajos directos e indirectos de cada partida incluida en el proyecto en lo relativo al mantenimiento del orden y limpieza inherentes a la operación realizada.

En situación de riesgo sanitario Covid-19, hay que garantizar una vez al día la limpieza y desinfección de las herramientas de trabajo, los vehículos utilizados por los trabajadores, los locales sanitarios, vestuarios, comedores y espacios de descanso.

En los puntos de radiaciones, el consultor debería identificar los posibles trabajos donde se puedan dar este tipo de radiaciones e indicar las medidas protectoras a tomar.

14.6. Radiaciones no ionizantes

Son las radiaciones cuya longitud de onda está comprendida entre 10^{-6} cm y 10 cm, aproximadamente.

Normalmente, no suelen provocar la separación de los electrones de los átomos de los que forman parte, pero no por ello dejan de ser peligrosas. Comprenden: Radiación Ultravioleta (UV), infrarroja (IR), láser, microondas, ultrasónica y de frecuencia de radio.

Las radiaciones no ionizantes son aquellas regiones del espectro electromagnético donde la energía de los fotones emitidos es insuficiente. Se considera que el límite mas bajo de longitud de onda para estas radiaciones no ionizantes es de 100 nm (nanómetro) incluidas en esta categoría están las regiones comúnmente conocidas como bandas infrarrojas, visibles y ultravioletas.

Los trabajadores más frecuentes e intensamente sometidos a estos riesgos son los soldadores, especialmente los de soldadura eléctrica.

Radiaciones infrarrojas

Este tipo de radiación es rápidamente absorbida por los tejidos superficiales, produciendo un efecto de calentamiento. En el caso de los ojos, al absorberse el calor por el cristalino y no dispersarse rápidamente, puede producir cataratas. Este tipo de lesión se ha considerado como enfermedad profesional más probable en herreros, sopladores de vidrio y operarios de hornos.

Todas las fuentes de radiación IR intensa deberán estar dotadas de sistemas de protección, tan cercanos a la fuente como sea posible, para conseguir la máxima absorción de calor y prevenir que la radiación penetre en los ojos de los operarios. En el caso de utilización de anteojos normalizados, deberá incrementarse adecuadamente la iluminación del recinto, de forma que se evite la dilatación de la pupila del ojo.

En las obras de construcción, los trabajadores que están más frecuentemente expuestos a estas radiaciones son los soldadores, especialmente cuando realizan soldaduras eléctricas. Así mismo, se debe considerar el entorno de la obra, como posible fuente de las radiaciones.

La respuesta primaria a estas absorciones de energía es de tipo térmico, afectando principalmente a la piel en forma de: quemaduras agudas, aumento de la dilatación de los vasos capilares y un incremento de la pigmentación que puede ser persistente.

De forma general, todos aquellos procesos industriales realizados en caliente hasta el extremo de desprender luz, generan estos tipos de radiaciones.

Radiaciones visibles

El órgano afectado más importante es el ojo, siendo transmitidas estas longitudes de onda a través de los medios oculares sin apreciable absorción antes de alcanzar la retina.

Radiación ultravioleta

La radiación UV es aquella que tiene su longitud de onda entre los 400 nm (nanómetro) y los 10 nm. Queda incluida dentro de la radiación solar, y se genera artificialmente para muchos propósitos en industrias, laboratorios y hospitales. Se divide convencionalmente en tres regiones:

UVA: 315 - 400 nm de longitud de onda.

UVB: 280 - 315 nm de longitud de onda.

UVC: 200 - 280 nm de longitud de onda.

La radiación en la región UVA, la más cercana del espectro UV, es usada ampliamente en la industria y representa poco riesgo, por el contrario las radiaciones UVB y UVC, son más peligrosas. La norma más completa es norteamericana y está aceptada por la WHO (World Health Organization).

Las radiaciones en las regiones UVB y UVC tienen efectos biológicos que varían marcadamente con la longitud de onda, siendo máximos en torno a los 270 nm (la lámpara de cuarzo con vapor de mercurio a baja presión tiene una emisión a 254 nm aproximadamente). También varían con el tiempo de exposición y con la intensidad de la radiación. La exposición radiante de ojos o piel no protegidos, para un período de ocho horas deberá estar limitada.

La protección contra la sobre exposición de fuentes potentes que puede constituir riesgos, debe llevarse a cabo mediante la combinación de medidas organizativas, de apantallamientos o resguardos y de protección personal. Sin olvidar que se debe intentar sustituir lo peligroso por lo que entrañe poco o ningún riesgo, de acuerdo con la Ley de Prevención de Riesgos Laborales.

Se deberá poner especial énfasis en los apantallamientos y en las medidas de sustitución, para así minimizar el tercero, que implica la necesidad de protección personal. Todos los usuarios del equipo generador de radiación UV deben conocer perfectamente la naturaleza de los riesgos involucrados. En el equipo, o cerca de él, deben disponerse señales de advertencia adecuadas al caso. La limitación de acceso a la instalación, la distancia del usuario respecto a la fuente y la limitación del tiempo de exposición, constituyen medidas organizativas a tener en cuenta.

No se pueden emitir de forma indiscriminada radiaciones UV en el espacio de trabajo, por ejemplo llevando a cabo la operación en un recinto confinado o en un área adecuadamente protegida.

Dentro del área de protección, debe reducirse la intensidad de la radiación reflejada, utilizando pinturas de color negro mate. En el caso de fuentes potentes, donde pueda sospecharse que sea posible una exposición por encima del valor límite admisible, debe disponerse de medios de protección que dificulten y hagan imposible el flujo radiante libre, directo y reflejado. Cuando la naturaleza del trabajo requiera que el usuario opere junto a una fuente de radiación UV no protegida, debe hacerse uso de los medios de protección personal. Los ojos estarán protegidos con anteojos o máscara de protección facial, de manera que se absorban las radiaciones que sobre ellos incidan. Análogamente, deberán protegerse las manos, usando guantes de algodón, y la cara, utilizando cualquier tipo de protección facial.

La exposición de los ojos y piel no protegidos a la radiación UV puede conducir a una inflamación de los tejidos, temporal o prolongada, con riesgos variables. En el caso de la piel, puede dar lugar a un eritema similar a una quemadura por el sol y, en el caso de los ojos, a una conjuntivitis y queratitis (o inflamación de la córnea), de resultados imprevisibles.

La fuente es básicamente el sol pero también se encuentran en las actividades industriales de la construcción: luces fluorescentes, incandescentes y de descarga gaseosa, operaciones de soldadura (TIG-MIG), soplador de arco eléctrico y láser.

Las medidas de control para prevenir exposiciones indebidas a las radiaciones no ionizantes se centran en el uso de pantallas, blindajes y Equipos de Protección Individual (por ejemplo pantalla de soldadura con visor de célula fotosensible), procurando mantener distancias adecuadas (teniendo en cuenta el efecto de proporcionalidad inversa al cuadrado de la distancia) para reducir la intensidad de la energía radiante emitida desde fuentes que se propaguen en diferente longitud de onda.

Láser

La misión de un láser es la de producir un rayo de alta densidad y se ha utilizado en campos tan diversos como en cirugía, topografía o comunicación. Se construyen unidades con fuerza pulsante o continua de radiación, tanto visible como invisible. Tales unidades, si son suficientemente potentes, pueden dañar la piel y, en particular, los ojos si están expuestos a la radiación. La unidad pulsante de alta energía es particularmente peligrosa cuando el pulso corto de radiación impacta en el tejido causando una amplia lesión alrededor del mismo. Los láseres de onda continua también pueden causar daños en los ojos y la piel. Los de radiación IR y V presentarán peligro para la retina, en forma de quemaduras; los de radiación UV e IR pueden suponer un riesgo para la córnea y el cristalino. De una manera general, la piel es menos sensible a la radiación láser y en el caso de unidades de radiación V e IR de grandes potencias, se puede ocasionar quemaduras.

Los láseres se han clasificado, de acuerdo con los riesgos asociados a su empleo, en los dos grupos y cuatro clases siguientes:

- j) Grupo A: unidades intrínsecamente seguras y aquéllas que caen dentro de las clases I y II.
 - Clase I: los niveles de exposición máxima permisible no pueden ser excedidos.
 - Clase II: de riesgo bajo; emisión limitada a 1 mW en menos de 0,25 s, entre 400 nm y 700 nm; se previenen los riesgos por desvío de la radiación reflejada incluyendo la respuesta de centelleo.
- k) Grupo B: todos los láseres presentes o de onda continua cuya potencia sea mayor que 1 mW, como se define en las clases IIIa, IIIb y IV respectivamente.
 - Clase IIIa: riesgo bajo; emisión limitada a 5 veces la correspondiente a la clase II; el uso de instrumentos ópticos puede resultar peligroso.
 - Clase IIIb: riesgo medio; mayor límite de emisión; el impacto sobre el ojo puede resultar peligroso, pero no respecto a la reflexión difusa.
 - Clase IV: riesgo alto; mayor límite de emisión; el impacto por reflexión difusa puede ser peligroso; pueden causar el fuego y quemar la piel. El grado de protección necesario depende de la longitud de onda y de la energía emitida por la radiación. Cualquier equipo

base se debe diseñar de acuerdo con medidas de seguridad apropiadas, como por ejemplo: encajonamiento protector, obturador de emisión, señal automática de emisión, etc.

Los láseres pueden producir luz visible (400-700 nm), alguna radiación UV (200-400 nm), o comúnmente radiación IR (700 nm – 1 m).

A continuación, se presenta una guía de riesgos asociados con unidades concretas de rayos láser:

- a) Con láser de la clase IIIa (< 5 mW), hay que prevenir solamente la visión directa del rayo.
- b) Con los de la clase IIIb y potencias comprendidas entre 5 mW y 500 mW, hay que prevenir el impacto de la radiación directa y de reflexión especular, en los ojos no protegidos, que puede resultar peligroso.
- c) Con láser de la clase IV y potencias mayores que 500 mW, se debe prevenir el impacto de la radiación directa, de las reflexiones secundarias y de las reflexiones difusas, que puede resultar peligroso.
Además de los riesgos asociados a este tipo de radiación, hay que tener en cuenta los debidos a las unidades de energía eléctrica utilizadas para suministrar energía al equipo láser. A continuación, se da un código de práctica que cubre personal, área de trabajo, equipo y operación, respectivamente, en el uso de láser.
Todos los usuarios deben someterse a un examen oftalmológico periódicamente, haciendo especial énfasis en las condiciones de la retina. Las personas que trabajen con clase IIIb y IV, tendrán al mismo tiempo un examen médico de inspección de daños en la piel.
- d) Con prioridad a cualquier autorización, el contratista se asegurará de que los operarios autorizados estén debidamente entrenados tanto en procedimiento de trabajo seguro como en el conocimiento de los riesgos potenciales asociados con la radiación y equipo que la genera.
- e) Cualquier exposición accidental que suponga impacto en ojos, debe ser registrada y comunicada al departamento médico.
- f) La práctica con láser del grupo B requiere la medida general de protección ocular, pero nunca será usada para visión directa del rayo.

- Área de trabajo:

- a) El equipo láser se instalará en un área o recinto debidamente controlado. La iluminación del recinto debe ser de tal modo que evite la dilatación de la pupila del ojo disminuyendo así la posibilidad de daño.
- b) Los rayos láser reflejados pueden ser tan peligrosos como los directos, por lo que deben eliminarse las superficies reflectantes y pulidas.
- c) En el área de trabajo se debe investigar periódicamente la presencia de cualquier gas tóxico que pueda generarse durante el trabajo, como por ejemplo, el ozono.
- d) Deben colocarse señales luminosas de advertencia en todas las zonas de entrada a los recintos en los que funcionen los láseres. Cuando la señal esté en acción debe prohibirse el acceso al mismo. El equipo de suministro de potencia al láser ha de disponer de protección especial.
- e) Cuando y donde sea necesario, debe prevenirse la posibilidad de desviación del rayo fuera del área de control, mediante protecciones y blindajes. En el caso de radiación IR, deben usarse materiales no inflamables para proporcionar estas barreras físicas alrededor del láser. En estos casos, debe evitarse la vecindad de materiales inflamables o explosivos.

- Equipo:

- a) Cualquier operación de mantenimiento debe llevarse a cabo solamente si la fuerza está desconectada.
- b) Todos los láseres, deben disponer de rótulos de advertencia que tendrán en cuenta la clase de láser a qué corresponde y el tipo de radiación visible o invisible que genera el

aparato.

- c) Cuando los aparatos pertenecientes al grupo B no se usen, han de quitarse las llaves de control de encendido, así como la de control de fuerza, que quedarán custodiadas por la persona responsable autorizada para el trabajo con láser en el laboratorio.
- d) Los anteojos protectores normalizados deben comprobarse regularmente y seleccionarse de acuerdo con la longitud de onda de la radiación emitida por el láser en uso.
- e) Cualquier protector de pantalla que se utilice, debe ser de material absorbente que prevenga la reflexión especular.

- Operación:

- a) Solamente se encontrarán dentro del área de control el número mínimo de personas requeridas en la operación; no obstante, en el caso de láser de la clase IV, al menos dos personas estarán siempre presentes durante la operación.
- b) Únicamente el personal autorizado tendrá permiso para montar, ajustar y operar el equipo de láser.
- c) El equipo de láser deberá operar el tiempo mínimo requerido para la realización de los trabajos, no debiendo dejar que funcione sin estar vigilado.
- d) Como procedimiento de protección general debe utilizarse anteojos que prevengan el riesgo de daño ocular.
- e) El equipo de láser debe ser montado a una altura que nunca supere la correspondiente del pecho del operador.
- f) Debe tenerse un cuidado especial con la radiación láser invisible, siendo esencial la utilización de un escudamiento protector a lo largo de toda la trayectoria.
- g) Puesto que los láseres pulsantes presentan un riesgo incrementado para el operador, como guía de alineación del rayo, han de emplearse láser de baja potencia de helio o neón que pertenecen a la clase II, y jamás conformarse sólo con una indicación somera de la dirección que adoptará el rayo. En estos casos, siempre debe ser utilizada la protección ocular.

Los servicios de prevención serán los encargados de estimar la magnitud o niveles del riesgo, las situaciones en que éste se produzca, así como de controlar periódicamente las condiciones, la organización de los métodos de trabajo y la salud de los trabajadores con la finalidad de tomar las decisiones para eliminar, controlar o reducir el riesgo mediante medidas de prevención en el origen, organizativas, de prevención colectiva, de protección individual, formativas e informativas.

En construcción acostumbra a usarse monográficamente en el establecimiento de alineaciones y niveles topográficos.

Por su extrema peligrosidad, cuando el láser esté enfocado paralelo al suelo, el área de peligro se deberá acordonar. El Equipo de Protección Individual contra el láser son las gafas de protección completa y el visor dotado del filtro adecuado al tipo de láser del que se trate.

14.7. Radiaciones ionizantes

Dentro del ámbito de la construcción existen muy pocos trabajos propios en los que se generen este tipo de riesgos, aunque sí existen situaciones donde se puedan dar este tipo de radiaciones, como:

- Detección de defectos de soldadura o grietas en tuberías, estructuras y edificios.
- Control de densidades “in situ” por el método nuclear.
- Control de irregularidades en el nivel de llenado de recipientes o grandes depósitos.
- Identificación de trayectorias, utilizando trazadores en corrientes hidráulicas, sedimentos, etcétera.

Será obligación del contratista con la colaboración de su servicio de prevención, determinar un procedimiento de trabajo seguro para realizar las citadas operaciones.

También se puede considerar una posible generación de riesgos en trabajos realizados dentro de un entorno o en proximidad de determinadas instalaciones, como puede ser:

- Las instalaciones en donde se realicen exámenes de maletas y bultos en los aeropuertos; detección de cartas bomba.
- Las instalaciones médicas en donde se realicen prácticas de terapia, mediante radiaciones ionizantes.
- Las instalaciones médicas en donde se realicen prácticas de diagnóstico con rayos X con equipos cuyo potencial de operación por diseño, sea mayor de 70 Kilovoltios.
- Las instalaciones médicas en donde se manipule o trate material radiactivo, en forma de fuentes no selladas, para uso en terapia o diagnóstico con técnicas "in situ".
- Las instalaciones de uso industrial en donde se trate o manipule material radiactivo.
- Los aceleradores de partículas de investigación o de uso industrial.
- Las instalaciones y equipos para gama gráfica o radiografía industrial, sea mediante el uso de fuentes radioactivas o equipos emisores de rayos X.
- Los depósitos de desechos radioactivos, tanto transitorios como definitivos.
- Las instalaciones en donde se produzca, fabrique, repare o se haga manutención de fuentes o equipos generadores de radiaciones ionizantes.
- Control de irregularidades en el espesor de bloques de papel, láminas de plástico y hojas de metal o en el nivel de llenado de recipientes o grandes depósitos.
- Estimación de la antigüedad de sustancias, utilizando el carbono-14 u otros isótopos, como el argón-40 o el fósforo-32.
- Iluminación pasiva de relojes o de salidas de emergencia.

Las funciones de protección radiológica son responsabilidad del titular de la instalación, siendo el Consejo de Seguridad Nuclear quien decidirá si deben ser encomendadas a un Servicio de Protección Radiológica propio del titular o a una Unidad Técnica de Protección Radiológica contratada al efecto.

La reacción de un individuo a la exposición a las radiaciones depende de: la dosis, el volumen y el tipo de los tejidos irradiados.

Aunque pueden ocurrir en combinación, habitualmente se hace una distinción entre dos clases fundamentales de accidentes por radiación, es decir: a) Irradiación externa accidental (por ejemplo en trabajos de radiografiado de soldadura). b) Contaminación radioactiva accidental.

Los niveles máximos de dosis permitida han sido fijados teniendo en cuenta que el cuerpo humano puede tolerar una cierta cantidad de radiación sin perjudicar el funcionamiento de su organismo en general. Estos niveles son, para personas que trabajen en Zonas Controladas (por ejemplo edificio de contención de central nuclear) y teniendo en cuenta el efecto acumulativo de las radiaciones sobre el organismo, 5 rems por año ó 300 milirems por semana. Para detectar y medir los niveles de radiación, se usan los contadores Geiger.

Para el control de la dosis recibida, se deberá tener en cuenta tres factores: a) tiempo de trabajo. b) distancia de la fuente de radiación. c) Apantallamiento. El tiempo de trabajo permitido se obtiene dividiendo la dosis máxima autorizada por la dosis recibida en un momento dado. La dosis recibida es inversamente proporcional al cuadrado de la distancia a la fuente de radiación. Los materiales que se usan habitualmente como barras de apantallamiento son el hormigón y el plomo, aunque también se usen otros como el acero, ladrillos macizos de arcilla, granito, calcárea, etc., en general, el espesor necesario está en función inversa de la densidad del material.

Para verificar las dosis de radiación recibidas, se utilizan dosímetros individuales que pueden consistir en una película dosimétrica o un estildosímetro integrador de bolsillo. Siempre que no se especifique lo contrario, el dosímetro individual se llevará en el bolsillo o delantero de la ropa de trabajo, teniendo especial cuidado en no colocar los dosímetros sobre ningún objeto que absorba

radiación (por ejemplo objetos metálicos).

Deberá llevarse un Libro de registro, donde figurarán las dosis recibidas para cada uno de los trabajadores profesionalmente expuestos a radiaciones.

15. MANIPULACIÓN DE MATERIALES

Toda manutención de material comporta un riesgo, por tanto, desde el punto de vista preventivo, se debe tender a evitar toda manipulación que no sea estrictamente necesaria, en virtud del conocido axioma de seguridad que dice que “el trabajo más seguro es aquel que no se realiza”.

Para manipular materiales es preceptivo tomar las siguientes precauciones elementales:

- Empezar por la carga o material que aparece más superficialmente, es decir el primero y más accesible.
- Entregar el material, no tirarlo.
- Colocar el material ordenado y en caso de apilarlo estratificado, que éste se realice en pilas estables, lejos de pasillos o lugares donde pueda recibir golpes o desgastarse.
- Utilizar guantes de trabajo y calzado de seguridad con puntera metálica y enguatado en empeine y tobillos.
- En el manejo de cargas largas entre dos o más personas, la carga puede mantenerse en la mano, con el brazo estirado a lo largo del cuerpo, o bien sobre la espalda.
- Se utilizarán las herramientas y medios auxiliares adecuados para el transporte de cada tipo de material.
- En las operaciones de carga y descarga, se prohibirá colocarse entre la parte posterior del camión y una plataforma, palo, pilar o estructura vertical fija.
- Si durante la descarga se utilizan herramientas, como brazos de palanca, uñas, patas de cabra o similar, hay que disponer la maniobra de tal manera que se garantice que no se venga la carga encima y que no resbale.

En lo relativo a la manipulación de materiales, el contratista en la elaboración del Plan de Seguridad y Salud deberá tener en cuenta las siguientes premisas:

Intentar evitar la manipulación manual de cargas mediante:

- Automatización y mecanización de los procesos.
- Medidas organizativas que eliminen o minimicen el transporte.

Adoptar medidas preventivas cuando no se pueda evitar la manipulación como:

- Utilización de ayudas mecánicas.
- Reducción o rediseño de la carga.
- Actuación sobre la organización del trabajo.
- Mejora del entorno de trabajo.

Dotar a los trabajadores de la formación e información en temas que incluyan:

- Uso correcto de las ayudas mecánicas.
- Uso correcto de los equipos de protección individual.
- Técnicas seguras para la manipulación de cargas.
- Información sobre el peso y centro de gravedad.

Los principios básicos de la manutención de materiales

1º.- El tiempo dedicado a la manipulación de materiales es directamente proporcional a la

- exposición al riesgo de accidente derivado de dicha actividad.
- 2º.- Procurar que los diferentes materiales, así como la plataforma de soporte y de trabajo del operario, estén a la misma altura en que se debe trabajar con ellos.
 - 3º.- Evitar depositar los materiales directamente sobre el suelo, hacerlo siempre sobre cangilones o contenedores que permitan su traslado en abundancia.
 - 4º.- Acortar tanto como sea posible las distancias a recorrer por el material manipulado, evitando estacionamientos intermedios entre el lugar de partida del material manipulado y el emplazamiento definitivo de su puesta en obra.
 - 5º.- Acarrear siempre los materiales en abundancia, mediante “palonniers”, cangilones, contenedores o palets, en lugar de llevarlos de uno en uno.
 - 6º.- No tratar de reducir el número de ayudantes que recojan y acarreen los materiales, si esto comporta ocupar los oficiales o jefes de equipo en operaciones de manutención, coincidiendo en franjas de tiempo perfectamente aprovechables para el avance de la producción.
 - 7º.- Mantener esclarecidos, señalizados e iluminados, los lugares de paso de los materiales a manipular.

Manejo de cargas sin medios mecánicos

Para el izado manual de cargas la totalidad del personal de obra deberá recibir la formación básica necesaria, comprometiéndose a seguir los siguientes pasos:

- 1º.- Acercarse lo máximo posible a la carga.
- 2º.- Asentar los pies firmemente.
- 3º.- Agacharse doblando las rodillas.
- 4º.- Mantener la espalda derecha.
- 5º.- Sujetar el objeto firmemente.
- 6º.- El esfuerzo de alzamiento de cargas debe recaer sobre los músculos de las piernas.
- 7º.- Durante el transporte, la carga deberá permanecer lo más próxima posible al cuerpo.
- 8º.- Para el manejo de piezas largas por una sola persona se actuará según los siguientes criterios preventivos:
 - h) Llevará la carga inclinada por uno de sus extremos, hasta la altura de la espalda.
 - i) Avanzará desplazando las manos a lo largo del objeto, hasta llegar al centro de gravedad de la carga.
 - j) Se colocará la carga en equilibrio sobre la espalda.
 - k) Durante el transporte, mantendrá la carga en posición inclinada, con el extremo delantero levantado.
- 9º.- Es obligatoria la inspección visual del objeto pesado a levantar, para eliminar aristas afiladas.
- 10º.- Está prohibido levantar mas de 50 Kg de forma individual. El valor límite de 30 Kg para hombres, puede superarse puntualmente a 50 Kg cuando se trate de descargar un material para colocarlo sobre un medio mecánico de manutención. En el caso de tratarse de mujeres, se reducen estos valores a 15 y 25 Kg respectivamente.
- 11º.- Es obligatoria la utilización de un código de señales cuando se necesita levantar un objeto entre varios individuos, para soportar el esfuerzo al mismo tiempo. Puede ser cualquier sistema siempre y cuando sea conocido o convenido por el equipo.

16. MEDIOS AUXILIARES DE UTILIDAD PREVENTIVA (MAUP)

A efectos del presente Estudio de Seguridad y Salud, tendrán la consideración de MAUP, todo Medio Auxiliar dotado de Protección, Resguardo, Dispositivo de Seguridad, Operación secuencial, Seguridad positiva o Sistema de Protección Colectiva, que originariamente viene integrado, de fabrica, en el equipo, máquina o sistema, de forma solidaria e indisoluble, de tal manera que se interponga o apantalle los riesgos de abasto o simultaneidad de la energía fuera de control, y los trabajadores, personal ajeno a la obra y/o materiales, máquinas, equipos o herrajes próximos a su área de influencia, anulando o reduciendo las consecuencias de accidente. Su operatividad queda garantizada

por el fabricante o distribuidor de cada uno de los componentes, en las condiciones de utilización y mantenimiento por él prescritos. El contratista queda obligado a su adecuada elección, seguimiento y control de uso.

Los MAUP más relevantes, previstos para la ejecución del presente proyecto, son los indicados a continuación:

Código	UM	Descripción
HX11M001	m	Plataforma de trabajo con barandilla, zocalo y escalera de acceso, para trabajos con encofrados deslizantes o de paneles de grandes dimensiones, con todos los requisitos reglamentarios de seguridad
HX11X003	u	Andamio modular con estructura tubular y sistema de seguridad con todos los requisitos reglamentarios en previsión de caídas para la realización de estructuras, cerramientos, cubiertas, y otros trabajos en altura
HX11X004	u	Barandilla definitiva, prevista en proyecto, para protección de caídas a diferente nivel
HX11X005	u	Escalera modular de estructura porticada, para acceder a cotas de diferente nivel, superiores a 7 m con sistema de seguridad integrado
HX11X019	m	Marquesina de protección en voladizo en andamio tubular con sistema de seguridad con todos los requisitos reglamentarios, normalizada e incorporada UNE-EN 12810-1 (HD-1000)
HX11X021	u	Pasillo de protección prefabricado metálico con sistema de seguridad con todos los requisitos reglamentarios, de largo 2,5 m, de anchura 1,1 m, con pavimento de entramado de pletinas metálicas y rampas articuladas, barandillas metálicas reglamentarias, montantes de 2 m de altura, techo de chapa de acero de 3 mm de grosor
HX11X022	u	Pasillo de protección prefabricado metálico con sistema de seguridad con todos los requisitos reglamentarios, de largo 2,5 m, de anchura 1,1 m, con pavimento de entramado de pletinas metálicas y rampas articuladas, barandillas metálicas reglamentarias
HX11X038	u	Plataforma horizontal para acopio de material en cubiertas inclinadas
HX11X052	u	Puente en voladizo semiprefabricado para trabajos en aleros con plataforma de trabajo y barandilla perimetral con los requisitos reglamentarios con sistema de seguridad integrado
HX11X056	u	Plataforma de montaje en interior de caja de ascensor con sistema de seguridad integrado

17. SISTEMAS DE PROTECCIÓN COLECTIVA (SPC)

A efectos del presente Estudio de Seguridad y Salud, tendrán la consideración de Sistemas de Protección Colectiva, el conjunto de elementos asociados, incorporados al sistema constructivo, de forma provisional y adaptada a la ausencia de protección integrada de mayor eficacia (MAUP), destinados a apantallar o condonar la posibilidad de coincidencia temporal de cualquier tipo de energía fuera de control, presente en el ambiente laboral, con los trabajadores, personal ajeno a la obra y/o materiales, máquinas, equipos o herrajes próximos a su área de influencia, anulando o reduciendo las consecuencias de accidente. Su operatividad garantiza la integridad de las personas y objetos protegidos, sin necesidad de una participación para asegurar su eficacia. Este último aspecto es el que establece su diferencia con un Equipo de Protección Individual (EPI).

En ausencia de homologación o certificación de eficacia preventiva del conjunto de estos Sistemas instalados, el contratista fijará en su Plan de Seguridad y Salud, referencia y relación de los Protocolos de Ensayo, Certificados u Homologaciones adoptados y/o requeridos a los instaladores, fabricantes y/o proveedores, para el conglomerado de los mencionados Sistemas de Protección Colectiva.

Los SPC más relevantes previstos para la ejecución del presente proyecto son los indicados en el anexo de esta memoria que contendrá las fichas RIESGO-EVALUACIÓN-MEDIDAS

18. CONDICIONES DE LOS EQUIPOS DE PROTECCIÓN INDIVIDUAL (EPI)

A efectos del presente Estudio de Seguridad y Salud, tendrán la consideración de Equipos de Protección Individual, aquellas piezas de trabajo que actúen a modo de cubierta o pantalla portátil, individualizada para cada usuario, destinadas a reducir las consecuencias derivadas del contacto de la zona del cuerpo protegido, con una energía fuera de control, de intensidad inferior a la previsible resistencia física del EPI.

Su utilización deberá quedar restringida a la ausencia de garantías preventivas adecuadas, por inexistencia de MAUP, o en su defecto SPC de eficacia equivalente.

Todos los equipos de protección individual estarán debidamente certificados, según normas armonizadas CE., siempre de conformidad con el R.D. 542/2020, R.D.159/95 y el R.D. 773/97.

El Contratista Principal llevará un control documental de su entrega individualizado al personal (propio o subcontratado) con el correspondiente aviso de recepción firmado por el beneficiario.

En los casos en que no existan normas de homologación oficial, los equipos de protección individual serán normalizados por el constructor, para su uso en esta obra, elegidos entre los que existan en el mercado y reúnan una calidad adecuada a las respectivas prestaciones. Para esta normalización interna se deberá contar con el visto bueno del técnico que supervisa el cumplimiento del Plan de Seguridad y Salud por parte de la Dirección de Obra o Dirección Facultativa/Ejecución.

En el almacén de obra habrá permanentemente una reserva de estos equipos de protección, de manera que pueda garantizar el suministro a todo el personal sin que se produzca, razonablemente, su carencia.

En esta previsión, ha de tenerse en cuenta: la rotación del personal, la vida útil de los equipos y la fecha de caducidad, la necesidad de facilitarlos en las visitas de obra, etc.

Los EPI más relevantes, previstos para la ejecución material del presente proyecto, son los indicados en el anexo de esta memoria que contendrá las fichas RIESGO-EVALUACIÓN-MEDIDAS

19. RECURSOS PREVENTIVOS

La legislación que se debe cumplir respecto a la presencia de recursos preventivos en las obras de construcción está contemplada en la ley 54/2003. De acuerdo con esta ley, la presencia de los recursos preventivos en las obras de construcción será preceptiva en los siguientes casos:

- l) Cuando los riesgos puedan verse agravados o modificados en el desarrollo del proceso o la actividad, por la concurrencia de operaciones diversas que se desarrollan sucesiva o simultáneamente y que hagan preciso el control de la correcta aplicación de los métodos de trabajo. La presencia de recursos preventivos de cada contratista será necesaria cuando, durante la obra, se desarrollen trabajos con riesgos especiales, tal y como se definen en el RD 1627/97.
- m) Cuando se realicen actividades o procesos que reglamentariamente sean considerados como peligrosos o con riesgos especiales.
- n) Cuando la necesidad de dicha presencia sea requerida por la Inspección de Trabajo y Seguridad Social, si las circunstancias del caso así lo exigieran debido a las condiciones de trabajo detectadas.

Cuando en las obras de construcción coexisten contratistas y subcontratistas, que de forma sucesiva o simultánea puedan constituir un riesgo especial por interferencia de actividades, la presencia de los "Recursos preventivos" es en tales casos necesaria.

En situación de riesgo sanitario Covid-19 se recomienda prever un equipo de limpieza y desinfección de los equipos y herramientas de la obra por lo tanto se recomienda incrementar las horas previstas de recurso preventivo.

Los recursos preventivos son necesarios cuando se desarrollen trabajos con riesgos especiales, definidos en el anexo II del RD 1627/97:

1. Trabajos con riesgos especialmente graves de sepultamiento, hundimiento o caída de altura, por las particulares características de la actividad desarrollada, los procedimientos aplicados, o el entorno del puesto de trabajo.
2. Trabajos en los que la exposición a agentes químicos o biológicos suponga un riesgo de especial gravedad, o para los que la vigilancia específica de la salud de los trabajadores sea legalmente exigible.
3. Trabajos con exposición a radiaciones ionizantes para los que la normativa específica obliga a la delimitación de zonas controladas o vigiladas.
4. Trabajos en la proximidad de líneas eléctricas de alta tensión.
5. Trabajos que expongan a riesgo de ahogamiento por inmersión.
6. Obras de excavación de túneles, pozos y otros trabajos que supongan movimientos de tierra subterráneos.
7. Trabajos realizados en inmersión con equipo subacuático.
8. Trabajos realizados en cajones de aire comprimido.
9. Trabajos que impliquen el uso de explosivos.
10. Trabajos que requieran montar o desmontar elementos prefabricados pesados.

A continuación se detallan, de forma orientativa, las actividades de la obra del presente estudio de seguridad y salud, en base a la evaluación de riesgos de este, que requieren la presencia de recurso preventivo:

DERRIBOS

DERRIBO DE PAVIMENTOS Y REVESTIMIENTOS - ARRANQUE
DE ELEMENTOS - DESMONTAJE DE INSTALACIONES
DERRIBO DE TABIQUES Y PAREDES DIVISORIAS

MOVIMIENTOS DE TIERRA

EXCAVACIÓN DE ZANJAS Y POZOS

CIMENTACIONES

MUROS DE CONTENCIÓN - RECALCES

ESTRUCTURAS

ESTRUCTURAS DE ACERO

ESTRUCTURAS PREFABRICADAS DE HORMIGÓN

CUBIERTAS INCLINADAS

CUBIERTAS INCLINADAS DE TEJAS

CERRAMIENTOS Y DIVISORIAS

CERRAMIENTOS EXTERIORES (OBRA)

IMPERMEABILIZACIONES - AISLAMIENTOS Y JUNTAS

IMPERMEABILIZACIÓN DE MUROS DE CONTENCIÓN Y
ELEMENTOS ENTERRADOS

AISLAMIENTOS AMORFOS (ELABORADOS IN SITU)

REVESTIMIENTOS

AMORFOS (ENFOSCADOS - ENYESADOS - ESTUCADOS)

EMBALDOSADOS Y APLACADOS DE PIEZAS (PIEDRA,
CERÁMICA, MORTERO CEMENTO, VIERTEAGUAS, ETC.)

FALSOS TECHOS

PINTADOS Y BARNIZADOS

REVESTIMIENTOS DECORATIVOS

ACRISTALAMIENTOS

COLOCACIÓN DE VIDRIOS

INSTALACIONES DE EVACUACIÓN

CONDUCTOS VERTICALES O COLGADOS (BAJANTES Y
COLECTORES SUSPENDIDOS, HUMOS)

ELEMENTS ENTERRADOS (ALBAÑALES, POZOS, DRENAJES)

INSTALACIONES DE CLIMATIZACIÓN, CALEFACCIÓN Y VENTILACIÓN MECÁNICA

INSTALACIONES DE CLIMATIZACIÓN, CALEFACCIÓN Y
VENTILACIÓN MECÁNICA

TUBOS PARA GASES Y FLUIDOS

TUBOS MONTADOS SUPERFICIALMENTE

TUBOS MONTADOS ENTERRADOS

INSTALACIONES ELÉCTRICAS

INSTALACIONES ELÉCTRICAS BAJA TENSIÓN

INSTALACIONES DE TENSIÓN MEDIA O ALTA - MONTAJE DE
ESTACIONES Y SUBESTACIONES TRANSFORMADORAS

INSTALACIONES DE ALUMBRADO

INSTALACIONES DE ALUMBRADO

INSTALACIONES DE TRANSPORTE

ASCENSORES

INSTALACIONES AUDIOVISUALES

APARATOS EN CUBIERTA (ANTENAS...)

20. SEÑALIZACIÓN Y BALIZAMIENTO

En cuanto a la señalización de la obra, es preciso distinguir entre la que se refiere a la que demanda atención por parte de los trabajadores y aquella que corresponde al tráfico exterior afectado por la obra. En el primer caso son de aplicación las prescripciones establecidas por el Real Decreto 485/1997, de 14 de abril, en tanto que la señalización y el balizamiento del tráfico vienen regulados, entre otra normativa, por la Norma 8.3-I.C. de la Dirección General de Carreteras y no es objeto del Estudio de Seguridad y Salud. Esta distinción no excluye la posible complementación de la señalización de tráfico durante la obra cuando la misma se haga exigible para la seguridad de los trabajadores que trabajen en la inmediación de dicho tráfico.

Se debe tener en cuenta que la señalización por sí misma no elimina los riesgos, sin embargo su observación cuando es la apropiada y está bien colocada, hace que el individuo adopte conductas seguras. No basta con colocar un panel en las entradas de las obras, si después en la propia obra no se señala la obligatoriedad de utilizar cinturón de seguridad al colocar las miras para realizar el cerramiento de fachada. La señalización abundante no garantiza una buena señalización, ya que el trabajador termina por hacer caso omiso de cualquier tipo de señal.

El R.D.485/97 establece que la señalización de seguridad y salud en el trabajo deberá utilizarse siempre que el análisis de los riesgos existentes, de las situaciones de emergencia previsibles y de las medidas preventivas adoptadas, ponga de manifiesto la necesidad de:

- Llamar la atención de los trabajadores sobre la existencia de determinados riesgos, prohibiciones u obligaciones.
- Alertar a los trabajadores cuando se produzca una determinada situación de emergencia que requiera medidas urgentes de protección o evacuación.
- Facilitar a los trabajadores la localización e identificación de determinados medios o

instalaciones de protección, evacuación, emergencia o primeros auxilios.
Orientar o guiar a los trabajadores para que realicen determinadas maniobras peligrosas.

La señalización no deberá considerarse una medida sustitutoria de las medidas técnicas y organizativas de protección colectiva y deberá utilizarse cuando mediante estas últimas no haya sido posible eliminar los riesgos o reducirlos suficientemente.

Tampoco deberá considerarse una medida sustitutoria de la formación e información de los trabajadores en materia de seguridad y salud en el trabajo.

Así mismo, según se establece en el R.D. 1627/97, se deberá cumplir:

11. Las vías y salidas específicas de emergencia deberán señalizarse conforme al R.D. 485/97, teniendo en cuenta que esta señalización deberá fijarse en los lugares adecuados y tener la resistencia suficiente.
 12. Los dispositivos no automáticos de lucha contra incendios deberán estar señalizados conforme al R.D. 485/97, teniendo en cuenta que esta señalización deberá fijarse en los lugares adecuados y tener la resistencia suficiente.
 13. El color utilizado para la iluminación artificial no podrá alterar o influir en la percepción de las señales o paneles de señalización.
 14. Las puertas transparentes deberán tener una señalización a la altura de la vista.
- Cuando existan líneas de tendido eléctrico aéreas, en caso de que vehículos de la obra tuvieran que circular bajo el tendido, se utilizará una señalización de advertencia.

La implantación de la señalización y balizamiento se debe definir en los planos del Estudio de Seguridad y Salud y tener en cuenta en las fichas de actividades, al menos respecto a los riesgos que no se hayan podido eliminar.

21. CONDICIONES DE ACCESO Y AFECTACIONES DE LA VÍA PÚBLICA

Al espacio de la obra se accederá desde la puerta para acceso de vehículos existente en la esquina sur-este en el encuentro de la calle Petra Gracia y la calle de la Ermita del Rosario.

En el PLAN DE SEGURIDAD y SALUD el Contratista definirá: las desviaciones y pasos provisionales para vehículos y peatones, los circuitos y tramos de señalización, la señalización, las medidas de protección y detección, los pavimentos provisionales, las modificaciones que comporta la implantación de la obra y su ejecución, diferenciando, si es oportuno, las diferentes fases de ejecución. A estos efectos, se tendrá en cuenta lo que determina la Normativa para la información y señalización de obras en el municipio y la Instrucción Municipal sobre la instalación de elementos urbanos en el espacio público de la ciudad que corresponda.

Cuando corresponda, de acuerdo con las previsiones de ejecución de las obras, se diferenciará con claridad y para cada una de las diferentes fases de la obra, los ámbitos de trabajo y los ámbitos destinados a la circulación de vehículos y peatones, de acceso a edificios y vados, etc..., y se definirán las medidas de señalización y protección que corresponda a cada una de las fases.

Es obligatorio comunicar a la Guardia Municipal y a los Bomberos o a la correspondiente Autoridad: el inicio, la extensión, la naturaleza de los trabajos y las modificaciones de la circulación de vehículos provocadas por las obras.

Cuando se necesite prohibir el estacionamiento en zonas donde habitualmente está permitido, se colocará el cartel de "SEÑALIZACIÓN EXCEPCIONAL" (1050 X 600 mm) con 10 días de antelación al inicio de los trabajos, y se comunicará a la Guardia Municipal o la Autoridad que

corresponda.

En la desviación o estrechamiento de pasos para peatones se colocará la señalización correspondiente.

No se podrá iniciar la ejecución de las obras sin haber procedido a la implantación de los elementos de señalización y pertinente protección, definidos en el PLAN DE SEGURIDAD aprobado.

El contratista de la obra será responsable del mantenimiento de la señalización y elementos de protección implantados.

Los accesos de peatones y vehículos, estarán claramente definidos, señalizados y separados

21.1. Normas de Policía

- **Control de accesos**

Una vez establecida la delimitación del perímetro de la obra, conformados los cerramientos y accesos peatonales y de vehículos, el contratista definirá dentro del Plan de Seguridad y Salud, con la colaboración de su servicio de prevención, el proceso para el control de entrada y salida de vehículos en general (incluida la maquinaria como grúas móviles, retroexcavadoras) y de personal de forma que garantice el acceso únicamente a personas autorizadas.

Cuando la delimitación de la obra no se pueda llevar a cabo por las propias circunstancias de la obra, el contratista, deberá al menos garantizar el acceso controlado a las instalaciones de uso común de la obra y deberá asegurar que las entradas a la obra estén señalizadas y que queden cerradas las zonas que puedan presentar riesgos.

- **Coordinación de interferencias y seguridad a pie de obra**

El contratista, siempre y cuando resulte necesario, dado el volumen de obra, el valor de los materiales almacenados y demás circunstancias que así lo aconsejen, definirá un proceso para garantizar el acceso controlado a instalaciones que supongan riesgo personal y/o común para la obra y evitar el intrusismo interior de la obra en talleres, almacenes, vestuarios y demás instalaciones de uso común o particular.

21.2. Ámbito de ocupación de la vía pública

- **Ocupación del cerramiento de la obra**

Se entiende por ámbito de ocupación, el realmente ocupado incluyendo: vallas, elementos de protección, barandas, andamios, contenedores, casetas, etc.

En el PLAN DE SEGURIDAD y SALUD EN EL TRABAJO se especificará la delimitación del ámbito de ocupación de la obra y se diferenciará claramente si éste cambia en las diferentes fases de la obra. El/los ámbito/s de ocupación quedará/án claramente dibujados en planos por fases e interrelacionados con el proceso constructivo.

El ancho máximo a ocupar será proporcional al ancho de la acera. El espacio libre para paso de peatones no será inferior a un tercio (1/3) del ancho de la acera existente.

En ningún caso se podrá ocupar un ancho superior a tres metros (3m) medidos desde la línea de fachada, ni más de dos tercios (2/3) del ancho de la acera si no queda al menos una franja de anchura mínima de un metro y cuarenta centímetros (1,40 m) para paso de peatones.

Cuando, por la anchura de la acera, no sea posible dejar un paso para peatones de un metro y cuarenta centímetros (1,40 m) se permitirá durante la ejecución de los trabajos en planta baja, la colocación de vallas con un saliente máximo de sesenta centímetros (60 cm) dejando un paso mínimo para peatones de un metro (1 m). Para el derribo de las plantas superiores a la planta baja, se colocará una valla en la línea de fachada y se hará una protección en voladizo para la retención de objetos desprendidos de las cotas superiores. Si la acera es inferior a un metro sesenta centímetros (1,60 m) durante los trabajos en la planta baja, el paso para peatones de un metro (1 m) de ancho podrá ocupar parte de la calzada en la medida en que se necesite. En este caso, se tendrá que delimitar y proteger con vallas el ámbito del paso de peatones.

- **Situación de casetas y contenedores.**

Se indicarán en el PLAN DE SEGURIDAD y SALUD las áreas previstas para este fin.

- Las casetas, contenedores, talleres provisionales y aparcamiento de vehículos de obra, se situarán en una zona próxima a la obra que permita aplicar los siguientes criterios:
 - Preferentemente en la acera, dejando un paso mínimo de un metro y cuarenta centímetros (1,40 m) para paso de peatones por la acera.
 - En la acera, dejando un paso mínimo de un metro y cuarenta centímetros (1,40 m) para paso de peatones para la zona de aparcamiento de la calzada sin invadir ningún carril de circulación.
 - Si no hay bastante espacio en la acera, se colocarán en la zona de aparcamiento de la calzada procurando no invadir nunca ningún carril de circulación y dejando siempre como mínimo un metro (1m) para el paso de peatones en la acera.
- Se protegerá el paso de peatones y se colocará la señalización correspondiente.

- **Situación de grúas-torre y montacargas**

Solamente podrán estar emplazadas en el ámbito de la obra.

- **Cambios de la Zona Ocupada**

Cualquier cambio en la zona ocupada que afecte el ámbito de dominio público se considerará una modificación del PLAN DE SEGURIDAD y SALUD EN EL TRABAJO y se tendrá que documentar y tramitar de acuerdo con el R.D. 1627/97.

21.3. Cerramientos de la obra que afectan el ámbito público

- **Vallas**

Situación	Delimitarán el perímetro del ámbito de la obra o, en ordenación entre medianeras, vallarán el frente de la obra o solar y los laterales de la parte de acera ocupada.
-----------	---

Tipos de vallas	Se formarán con chapa metálica opaca o con plafones prefabricados o de obra de fábrica rebozada y pintada.
-----------------	--

Las empresas promotoras podrán presentar al Ayuntamiento para su homologación, si es el caso, su propio modelo de valla para emplearlo en todas las obras que realicen.

Las vallas metálicas de 200 x 100 cm solamente se

	admiten para protecciones provisionales en operaciones de carga, desviaciones momentáneas de tránsito o similares.
	En ningún caso se admite como valla el simple balizado con cinta de PVC, malla electrosoldada de acero, red tipo tenis de polipropileno (habitualmente de color naranja), o elementos tradicionales de delimitaciones provisionales de zonas de riesgo.
Complementos	Todas las vallas tendrán balizamiento luminoso y elementos reflectantes en todo su perímetro.
Mantenimiento	El Contratista cuidará del correcto estado de la valla, eliminando “grafitis”, publicidad ilegal y cualquier otro elemento que deteriore su estado original.
<ul style="list-style-type: none"> • Acceso a la obra 	
Puertas	Las vallas estarán dotadas de puertas de acceso independiente para vehículos y para el personal de la obra.
	No se admite como solución permanente de acceso, la retirada parcial de las vallas.

21.4. Operaciones que afectan el ámbito público

- **Entradas y salidas de vehículos y maquinaria.**

Vigilancia	El personal responsable de la obra se encargará de dirigir las operaciones de entrada y salida, avisando a los peatones a fin de evitar accidentes.
Aparcamiento	Fuera del ámbito del cerramiento de la obra no podrán estacionarse vehículos ni maquinaria de la obra, excepto en la reserva de carga y descarga de la obra cuando exista zona de aparcamiento en la calzada.
Camiones en espera	Si no hay espacio suficiente dentro del ámbito del cerramiento de la obra para acoger a los camiones en espera, se deberá prever y habilitar un espacio adecuado a este fin fuera de la obra.
	El PLAN DE SEGURIDAD preverá tal necesidad, de acuerdo con la programación de los trabajos y los medios de carga, descarga y transporte interior de la obra.

- **Carga y descarga**

Las operaciones de carga y descarga se ejecutarán dentro del ámbito del cerramiento de la obra. Cuando esto no sea posible, se estacionará el vehículo en el punto más próximo a la valla de la obra, se desviarán los peatones fuera del ámbito de actuación, se ampliará el perímetro cerrado de

la obra y se tomarán las siguientes medidas:

- Se habilitará un paso para los peatones. Se dejará un paso mínimo de un metro y cuarenta centímetros (1,40 m) de ancho para la acera o para la zona de aparcamiento de la calzada, sin invadir ningún carril de circulación. Si no es suficiente y/o se necesita invadir el carril de circulación que corresponda, hay que contactar previamente con la Guardia Urbana.
- Se protegerá el paso de peatones con vallas metálicas de 200 x 100 cm, delimitando el camino por los dos lados y se colocará la señalización correspondiente.
- La separación entre las vallas metálicas y ámbito de operaciones o el vehículo, formará una franja de protección (cuyo ancho dependerá del tipo de productos a cargar o descargar) que establecerá el Jefe de Obra previa consulta al Coordinador de Seguridad de la obra.
- Acabadas las operaciones de carga y descarga, se retirarán las vallas metálicas y se limpiará el pavimento.
- Se controlará la descarga de los camiones hormigonera a fin de evitar vertidos sobre la calzada.

• **Descarga, apilamiento y evacuación de tierras y escombros**

Descarga	La descarga de escombros de los diferentes niveles de la obra, aprovechando la fuerza de la gravedad, será por tuberías (cotas superiores) o mecánicamente (cotas bajo rasante), hasta los contenedores o tolvas, que deberán ser cubiertos con lonas o plásticos opacos a fin de evitar polvo. Las tuberías o cintas de elevación y transporte de material se colocarán siempre por el interior del recinto de la obra.
----------	--

Apilamiento.	No se pueden acumular tierras, escombros y restos en el ámbito de dominio público, excepto si es por un plazo corto y si se ha obtenido un permiso especial del Ayuntamiento, y siempre se debe depositar en tolvas o en contenedores homologados.
--------------	--

Si no se dispone de esta autorización ni de espacios adecuados, las tierras se cargarán directamente sobre camiones para su evacuación inmediata.

A falta de espacio para colocar los contenedores en el ámbito del cerramiento de la obra, se colocarán sobre la acera en el punto más próximo a la valla, dejando un paso para los peatones de un metro y cuarenta centímetros (1,40 m) de ancho como mínimo.

Se evitará que haya productos que sobresalgan del contenedor.

Se limpiará diariamente la zona afectada, después de retirar el contenedor.

Los contenedores, cuando no se utilicen, deberán ser retirados.

Evacuación	Si los escombros se cargan sobre camiones, éstos necesitarán llevar la caja tapada con una lona o un plástico opaco a fin de evitar la producción de polvo, y se transportará a un vertedero autorizado. De igual modo, se hará en los transportes de los contenedores.
------------	---

- **Protecciones para evitar la caída de objetos a la vía pública**

En el PLAN DE SEGURIDAD se especificarán, para cada fase de obra, las medidas y protecciones previstas para garantizar la seguridad de peatones y vehículos y evitar la caída de objetos a la vía pública, teniendo en cuenta las distancias, en proyección vertical, entre: los trabajos de altura, el cerramiento de la obra y la acera o zona de paso de peatones o vehículos.

Andamios Se colocarán andamios perimetrales en todos los paramentos exteriores en la construcción a realizar.
Los andamios serán metálicos y modulares. Tendrán una protección de la caída de materiales y elementos formando un entarimado horizontal a 2,80 m de altura (preferentemente de piezas metálicas), fijado a la estructura vertical y horizontal del andamio así como una marquesina inclinada en voladizo que sobresalga 1,50 m, como mínimo, del plano del andamio.

Los andamios estarán tapados perimetralmente y en toda la altura de la obra, desde el entarimado de visera, con una red o lonas opacas que evite la caída de objetos y la propagación de polvo.

Redes Siempre que se ejecuten trabajos que comporten peligro para los peatones por el riesgo de caída de materiales o elementos, se colocarán redes de protección entre las plantas, con sistemas homologados, de forjado, perimetrales en todas las fachadas.

Grúas torre En el PLAN DE SEGURIDAD se indicará el área de funcionamiento del brazo y las medidas que se tomarán en el caso de superar los límites del solar o del cerramiento de la obra.

El carro del cual cuelga el gancho de la grúa no podrá sobrepasar estos límites. Si fuera necesario hacerlo, en algún momento, se tomarán las medidas indicadas para cargas y descargas.

21.5. Limpieza e incidencia sobre el ambiente que afectan el ámbito público

- **Limpieza**

Los contratistas limpiarán y regarán diariamente el espacio público afectado por la actividad de la obra y especialmente después de haber efectuado cargas y descargas u operaciones productoras de polvo o restos.

Se vigilará especialmente la emisión de partículas sólidas (polvo, cemento, etc.).

Se deberán tomar las medidas pertinentes para evitar las roderas de fango sobre la red viaria a la salida de los camiones de la obra. Con esta finalidad, se dispondrá, antes de la salida del cerramiento de la obra, de una solera de hormigón o planchas de "religa" de 2 x 1 m, como mínimo, sobre la cual se pararán los camiones y se limpiarán por riego con manguera, cada pareja de ruedas.

Está prohibido efectuar la limpieza de hormigoneras en el alcantarillado público.

- **Ruidos. Horario de trabajo**

Las obras se realizarán entre las 8,00 y las 20,00 horas de los días laborables.

Fuera de este horario, sólo se permite realizar actividades que no produzcan ruidos más allá de

aquellos que establecen las OCAF. Las obras realizadas fuera de este horario deberán ser específicamente autorizadas por el Ayuntamiento.

Excepcionalmente, por motivos de seguridad y con objeto de minimizar las molestias que determinadas operaciones pueden producir sobre el ámbito público y la circulación, el Ayuntamiento podrá decidir que algunos trabajos se ejecuten en días no laborables o en un horario específico.

- **Polvo**

Se regarán las pistas de circulación de vehículos.

Se regarán los elementos a derribar, los escombros y todos los materiales que puedan producir polvo.

En el corte de piezas con disco se añadirá agua.

Los silos de cemento estarán dotados de filtro.

21.6. Residuos que afectan al ámbito público

El contratista, dentro del Plan de Seguridad y Salud, definirá con la colaboración de su servicio de prevención, los procedimientos de trabajo para el almacenamiento y retirada de cada uno de los diferentes tipos de residuos que se puedan generar en la obra.

El contratista deberá dar a los trabajadores y subcontratistas, las instrucciones oportunas y comprobar que éstos las comprenden y cumplen.

21.7. Circulación de vehículos y viandantes que afectan el ámbito público

- **Señalización y protección**

Si el plan de implantación de la obra comporta la desviación del tránsito rodado o la reducción de viales de circulación, se aplicarán las medidas definidas en la Norma de Señalización de Obras 8.3.

Está prohibida la colocación de señales no autorizadas por los Servicios Municipales.

- **Dimensiones mínimas de itinerarios y pasos para peatones**

Se respetarán las siguientes dimensiones mínimas:

- En caso de restricción de la acera, el ancho de paso para peatones no será inferior a un tercio (1/3) del ancho de la acera existente.
- El ancho mínimo de itinerarios o de pasos para peatones será de un metro y cuarenta centímetros (1,40 m).

- **Elementos de protección**

Paso peatones	Todos los pasos de peatones que se tengan que habilitar se protegerán, por los dos lados, con vallas o barandas resistentes, ancladas o enganchadas al suelo, de una altura mínima de un metro (1 m) con travesaño intermedio y zanquín de veinte centímetros (0,20 m) en la base. La altura de la pasarela no sobrepasará los quince centímetros (0,15 m).
---------------	---

	Los elementos que forman las vallas o barandas serán preferentemente continuos. Si son calados, las separaciones mínimas no podrán ser superiores a quince centímetros (015 m).
Pozos y zanjás	<p>Si los peatones necesitan pasar por encima de los pozos o las zanjás, se colocarán chapas metálicas fijadas, de resistencia suficiente, totalmente planas y sin resaltes.</p> <p>Si los pozos o las zanjás deben ser evitados, las barandas o tanques de protección del paso se colocarán a 45° en el sentido de la marcha.</p>

• **Alumbrado y balizamiento luminoso**

Las señales y los elementos de balizamiento irán debidamente iluminados aunque haya alumbrado público.

Se utilizará pintura y material reflectante o fotoluminiscente, tanto para la señalización vertical y horizontal, como para los elementos de balizamiento.

Los itinerarios y pasos de peatones estarán convenientemente iluminados a lo largo de todo el tramo (intensidad mínima 20 lux).

Los andamios de paramentos verticales que ocupen acera o calzada tendrán balizamiento luminoso y elementos reflectantes en todas las patas, en todo su perímetro exterior.

La delimitación de itinerarios o pasos para peatones formados por vallas metálicas de 200 x 100 cm, tendrán balizamiento luminoso en todo su perímetro.

• **Balizamiento y defensa**

Los elementos de balizamiento y defensa que se emplearán para pasos de vehículos serán los designados como tipos TB, TL y TD de la Norma de carreteras 8.3 – IC. con el siguiente criterio de ubicación de elementos de balizamiento y defensa:

- o) En la delimitación del borde del carril de circulación de vehículos contiguo al cerramiento de la obra.
- p) En la delimitación de bordes de pasos provisionales de circulación de vehículos contiguos a pasos provisionales para peatones.
- q) Para impedir la circulación de vehículos por una parte de un carril, por todo un carril o por diversos carriles, en estrechamiento de paso y/o disminución del número de carriles.
- r) En la delimitación de bordes en la desviación de carriles en el sentido de circulación, para salvar el obstáculo de las obras.
- s) En la delimitación de bordes de nuevos carriles de circulación para pasos provisionales o para establecer una nueva ordenación de la circulación, diferente de la que había antes de las obras.

Se colocarán elementos de defensa TD–1 cuando: en vías de alta densidad de circulación, en vías rápidas, en curvas pronunciadas, etc., la posible desviación de un vehículo del itinerario señalado pueda producir accidentes a peatones o a trabajadores (desplazamiento o derribo del cerramiento de la obra o de barandas de protección de paso de peatones, choque contra objetos rígidos, vuelco del vehículo por la existencia de desniveles, etc.).

Cuando el espacio disponible sea mínimo, se admitirá la colocación de elementos de defensa TD–2.

- **Pavimentos provisionales**

El pavimento será duro, no resbaladizo y sin regresos diferentes a los propios del gravado de las piezas. Si es de tierras, tendrá una compactación del 90% PM (Próctor Modificado).

Si se necesita ampliar la acera para el paso de peatones por la calzada, se colocará un entarimado sobre la parte ocupada de la calzada formando un plano horizontal con la acera y una baranda fija de protección.

- **Accesibilidad de personas con movilidad reducida**

Si la vía o vías de alrededor de la obra están adaptadas de acuerdo con lo que dispone el Decreto 135/1995 de 24 de marzo, y no hay itinerario alternativo, los pasos o itinerarios provisionales cumplirán las siguientes condiciones mínimas:

- Altura libre de obstáculos de dos metros y diez centímetros (2,10 m.)
- En los cambios de dirección, la anchura mínima de paso deberá permitir inscribir un círculo de un metro y medio (1,5 m) de diámetro.
- No podrán haber escaleras ni escalones aislados.
- La pendiente longitudinal será como máximo del 8% y la pendiente transversal del 2%.
- El pavimento será duro, no resbaladizo y sin regresos diferentes a los propios del gravado de piezas. Si es de tierras tendrá una compactación del 90% PM (Próctor Modificado).
- Los vados tendrán una anchura mínima de un metro y veinte centímetros (1,20 m) y una pendiente máxima del 12%.

Si hay itinerario alternativo, se indicará, en los puntos de desviación hacia el itinerario alternativo, colocando una señal tipo D con el símbolo internacional de accesibilidad y una flecha de señalización.

- **Mantenimiento**

La señalización y los elementos de balizamiento se fijarán de tal manera que impida su desplazamiento y dificulte su substracción.

La señalización, el balizamiento, los pavimentos, el alumbrado y todas las protecciones de los itinerarios, desviaciones y pasos para vehículos y peatones se conservarán en perfecto estado durante su vigencia, evitando la pérdida de condiciones perceptivas o de seguridad.

Los pasos e itinerarios se mantendrán limpios.

- **Retirada de señalización y balizamiento**

Acabada la obra se retirarán todas las señales, elementos, dispositivos y balizamientos implantados.

El plazo máximo para la ejecución de estas operaciones será de una semana, una vez acabada la obra o la parte de obra que exija su implantación.

21.8. Protección y traslado de elementos emplazados en la vía pública

- **Árboles y jardines**

En el PLAN DE SEGURIDAD se señalarán todos los elementos vegetales y el arbolado existente en la vía pública que esté en la zona de las obras y su umbral. La Entidad Municipal responsable

de Parques y Jardines emitirá un informe previo preceptivo.

Mientras duren las obras se protegerá el arbolado, los jardines y las especies vegetales que puedan quedar afectadas, dejando a su alrededor una franja de un metro (1 m) de zona no ocupada. El contratista vigilará que los alcorques y las zonas ajardinadas estén siempre libres de elementos extraños, restos, basuras y escombros. Se deberá regar periódicamente, siempre que esto no se pueda hacer normalmente desde el exterior de la zona de obras.

Los alcorques que queden incluidos dentro del ámbito de estrechamiento de paso para viandantes se deberán tapar de manera que la superficie sea continua y sin resaltes.

- **Paradas de autobús, quioscos, buzones**

A causa de la implantación del cerramiento de la obra, ya sea porque queden en su interior o por permanecer en zona de paso restringido, deberá prever el traslado provisional de paradas de autobús, quioscos, buzones de Correo o elementos similares emplazados en el espacio público.

En tal caso, deberá indicarlo en el PLAN DE SEGURIDAD, prever su emplazamiento durante el tiempo que duren las obras y contactar con los servicios correspondientes para coordinar las operaciones.

22. RIESGOS DE DAÑOS A TERCEROS Y MEDIDAS DE PROTECCIÓN

22.1. Riesgos de daños a terceros

Los riesgos que durante las sucesivas fases de ejecución de la obra podrían afectar a personas u objetos anexos que se desprendan son los siguientes:

- Caída al mismo nivel.
- Atropellamientos.
- Colisiones con obstáculos en la acera.
- Caída de objetos.

22.2. Medidas de protección a terceros

Se considerarán las siguientes medidas de protección para cubrir el riesgo de las personas que transiten por los alrededores de la obra:

15. Montaje de la valla metálica con elementos prefabricados de dos metros (2 m.) de altura, separando el perímetro de la obra de las zonas de tránsito exterior.
16. Para la protección de personas y vehículos que transiten por las calles limítrofes, se instalará un pasadizo de estructura consistente en cuanto al señalamiento, que deberá ser óptico y luminoso en la noche, para indicar el gálibo de las protecciones al tráfico rodado. Ocasionalmente, se podrá instalar en el perímetro de la fachada una marquesina en voladizo de material resistente.
17. Si fuera necesario ocupar la acera durante el acopio de materiales en la obra, mientras dure la maniobra de descarga se canalizará el tránsito de peatones por el interior del pasadizo de peatones y el de vehículos fuera de las zonas de afectación de la maniobra, con protección a base de rejas metálicas de separación de áreas y colocando luces de gálibo nocturnas y señales de tránsito que avisen a los vehículos de la situación de peligro.
18. En función del nivel de intromisión de terceros en la obra, se puede considerar la conveniencia de contratar un servicio de control de accesos a la obra, a cargo de un Servicio de Vigilancia patrimonial, exclusivamente para esta función.

23. PREVENCIÓN DE RIESGOS CATASTRÓFICOS

Los principales riesgos catastróficos considerados como remotamente previsibles para esta obra son:

- Incendio, explosión y/o deflagración.
- Inundación.
- Colapso estructural por maniobras con fallo.
- Atentado patrimonial contra la Propiedad y/o contratistas.
- Hundimiento de cargas o aparatos de elevación.

Para cubrir las eventualidades pertinentes, el Contratista redactará e incluirá como anexo a su Plan de Seguridad y Salud un “Plan de Emergencia Interior”, en el que explicitará las siguientes medidas mínimas:

- 1.- Orden y limpieza general.
- 2.- Accesos y vías de circulación interna de la obra.
- 3.- Ubicación de extintores y otros agentes extintores.
- 4.- Nombramiento y formación de la Brigada de Primera Intervención.
- 5.- Puntos de encuentro.
- 6.- Asistencia Primeros Auxilios.

24. PREVISIONES DE SEGURIDAD PARA LOS TRABAJOS POSTERIORES

Previsiones e informaciones útiles para efectuar en su día, en las debidas condiciones de seguridad y salud, los previsibles trabajos posteriores (mantenimiento) según art. 5.6 RD.1627/97.

25. Firmas

26. ANEXO: FICHAS DE ACTIVIDADES-RIESGO-EVALUACIÓN-MEDIDAS

ANEXO: FICHAS DE ACTIVIDADES-RIESGO-EVALUACIÓN-MEDIDAS

E01 DERRIBOS

E01.E01 DERRIBO DE ELEMENTOS ENTERRADOS A POCA PROFUNDIDAD

DERRIBO DE ELEMENTOS CONSTRUCTIVOS ENTERRADOS, REALIZADO CON MEDIOS MANUALES O MECÁNICOS, A POCA PROFUNDIDAD, CON CARGA DE ESCOMBROS SOBRE CAMIÓN. INCLUYE CIMIENTOS DE HORMIGÓN EN MASA Y ARMADO, DE MAMPOSTERÍA E INSTALACIONES DE SANEAMIENTO DE HORMIGÓN

Evaluación de riesgos

Id	Riesgo	P	G	E
2	CAIDA DE PERSONAS AL MISMO NIVEL Situación: ITINERARIOS EN OBRA	2	1	2
4	CAIDA DE OBJETOS POR MANIPULACIÓN O DE MATERIALES TRANSPORTADOS Situación: MANIPULACIÓN DE ESCOMBROS	2	2	3
9	GOLPES CON OBJETOS O HERRAMIENTAS (CORTES) Situación: HERRAMIENTAS	3	1	3
10	PROYECCIÓN DE FRAGMENTOS O PARTÍCULAS Situación: PRODUCCIÓN Y RETIRADA DE ESCOMBROS	2	2	3
12	ATRAPADO POR VUELCO DE MÁQUINAS, TRACTORES O VEHÍCULOS Situación: RECORRIDOS SOBRE SUPERFICIES IRREGULARES	1	3	3
13	SOBRESFUERZOS Situación: MANIPULACIÓN MANUAL DE ESCOMBROS	2	2	3
14	EXPOSICIÓN A CONDICIONES AMBIENTALES EXTREMAS Situación: TRABAJOS EN EL EXTERIOR	1	2	2
17	INHALACIÓN O INGESTIÓN DE SUSTANCIAS NOCIVAS Situación: POLVO EN DERRIBOS	2	1	2
25	ATROPELLOS O GOLPES CON VEHÍCULOS Situación: ITINERARIOS SOBRE TERRENOS IRREGULARES	1	2	2
26	EXPOSICIÓN A RUIDOS Situación: MÁQUINAS PARA DERRIBOS	3	1	3
27	EXPOSICIÓN A VIBRACIONES Situación: CABINAS MÁQUINAS DERRIBOS	2	1	2

P: Probabilidad (1,2,3) / G: Gravedad (1,2,3) / E: Evaluación (1,2,3,4,5)

EQUIPOS PROTECCIÓN INDIVIDUAL

Código	UM	Descripción	Riesgos
H1411111	u	Casco de seguridad para uso normal, anti golpes, de polietileno con un peso máximo de 400 g, homologado según UNE-EN 812	2 /4 /9 /10 /12 /14 /17 /25
H1421110	u	Gafas de seguridad antiimpactos estándar, con montura universal, con visor transparente y tratamiento contra el empañamiento, homologadas según UNE-EN 167 y UNE-EN 168	10
H1431101	u	Protector auditivo de tapón de espuma, homologado según UNE-EN 352-2 y UNE-EN 458	26
H1432012	u	Protector auditivo de auricular, acoplado a la cabeza con arnés y orejeras antiruido, homologado según UNE-EN 352-1 y UNE-EN 458	26
H144E306	u	Filtro mixto contra gases, homologado según UNE-EN 14387 y UNE-EN 12083/AC	17
H1457520	u	Par de guantes aislantes del frío y absorbentes de las vibraciones, de PVC sobre soporte de espuma de poliuretano, forrados interiormente con tejido hidrófugo reversible, con manguitos hasta medio antebrazo, homologados según UNE-EN 511 y UNE-EN 420	14
H145C002	u	Par de guantes de protección contra riesgos mecánicos comunes de construcción nivel 3, homologados según UNE-EN 388 y UNE-EN 420	9
H1465275	u	Par de botas bajas de seguridad industrial para trabajos de construcción en general, resistentes a la humedad, de piel rectificadas, con tobillera acolchada, con puntera metálica, suela antideslizante, cuña amortiguadora de impactos en el talón y sin plantilla metálica, homologadas según UNE-EN ISO 20344, UNE-EN ISO 20345, UNE-EN ISO 20346 y UNE-EN ISO 20347	2 /4 /9 /10 /12 /14 /17 /25
H1474600	u	Cinturón antivibratorio, ajustable y de tejido transpirable	27
H147N000	u	Faja de protección dorsolumbar	13
H1481242	u	Mono de trabajo para construcción, de poliéster y algodón (65%-35%), color beige, trama 240, con bolsillos interiores, homologada según UNE-EN 340	2 /4 /9 /10 /12 /14 /17 /25
H1485800	u	Chaleco reflectante con tiras reflectantes en la cintura, en el pecho y en la espalda, homologada según UNE-EN 471	14 /25

SISTEMAS DE PROTECCIÓN COLECTIVA

Código	UM	Descripción	Riesgos
H152U000	m	Valla de advertencia o balizamiento de 1 m de altura con malla de polietileno	2 /4 /10 /25

		naranja, fijada a 1 m del perímetro del forjado con soportes de acero alojados con agujeros al forjado	
H153A9F1	u	Tope para descarga de camiones en excavaciones, de 4 m de anchura con tablón de madera y perfiles IPN 100 clavado al terreno y con el desmontaje incluido	4 /12 /25
H1542013	u	Protección solar de la zona de trabajo de 4x8 m y 3 m de altura, a base de perfiles metálicos anclados al suelo, cuerda de fibra vegetal tensada, lona de polietileno perforada con ojales perimetrales anudada a las cuerdas y con el desmontaje incluido	14
HBBA005	u	Señal de prohibición, normalizada con pictograma negro sobre fondo blanco, de forma circular con bordes y banda transversal descendente de izquierda a derecha a 45°, en color rojo, diámetro 29 cm, con cartel explicativo rectangular, para ser vista hasta 12 m, fijada y con el desmontaje incluido	2 /9 /10 /12 /13 /17 /25 /27
HBBA115	u	Señal de obligación, normalizada con pictograma blanco sobre fondo azul, de forma circular con bordes y banda transversal descendente de izquierda a derecha a 45°, en color rojo, diámetro 29 cm, con cartel explicativo rectangular, para ser vista hasta 12 m, fijada y con el desmontaje incluido	2 /9 /10 /12 /13 /17 /25 /27
HBBAF004	u	Señal de advertencia, normalizada con pictograma negro sobre fondo amarillo, de forma triangular con el canto negro, lado mayor 41 cm, con cartel explicativo rectangular, para ser vista hasta 12 m de distancia, fijada y con el desmontaje incluido	2 /9 /10 /12 /13 /17 /25 /27

MEDIDAS PREVENTIVAS

Código	Descripción	Riesgos
I0000010	Ejecutar las escaleras junto con el forjado de la planta a la que dé acceso	10
I0000013	Orden y limpieza	2
I0000014	Preparación y mantenimiento de las superficies de trabajo	2
I0000015	Organización de las zonas de paso y almacenamiento	2
I0000025	Planificación de áreas y lugares de trabajo	4
I0000026	Planificación de recorridos y maniobras para máquinas y camiones	4
I0000027	Elección de los medios auxiliares de mantenimiento	4
I0000028	Impedir el acceso de personal dentro del radio de acción de cargas suspendidas	4
I0000029	No balancear las cargas suspendidas	4
I0000031	Para la manipulación de materiales voluminosos y/o pesados, solicitar un procedimiento de trabajo específico	4
I0000033	Solicitar habilitación profesional del personal encargado del mantenimiento de la obra	4
I0000038	Substituir lo manual por lo mecánico	9 /10
I0000039	Planificación de compra y programa de mantenimiento de herramientas	9
I0000040	Formación del operario en el uso y mantenimiento de herramientas	9
I0000045	Formación	10 /12 /13
I0000051	Adecuación de los recorridos de la maquinaria	12
I0000053	Procedimiento de utilización de la maquinaria	12
I0000054	Uso de apoyos hidráulicos	12
I0000055	Elección de equipos de mantenimiento	13
I0000058	Adaptar el trabajo a las características individuales de la persona que la realiza	13
I0000060	Suspensión de los trabajos en condiciones extremas	14
I0000061	Rotación de los lugares de trabajo	14 /17 /26 /27
I0000062	Planificar los trabajos para realizarlos en zonas protegidas	14
I0000063	En caso de viento, apuntalamiento y fijación de todos los elementos inestables	14
I0000064	Suspensión de los trabajos en cubiertas inclinadas con viento superior a 40 km/h	14
I0000074	Regar las zonas de trabajo	17
I0000076	Reconocimiento de los materiales a derribar	17
I0000079	Realizar los trabajos al aire libre, siempre a sotavento	17
I0000103	Planificación de las áreas de trabajo	25
I0000104	Accesos y circulación independientes para personal y maquinaria	25
I0000105	Nivelar la maquinaria para la realización de la actividad	25
I0000106	El personal no debe descansar al lado de máquinas paradas	25
I0000107	Limitación de la velocidad de los vehículos	25
I0000108	Eliminar el ruido en origen	26
I0000110	Eliminar vibraciones en origen	27
I0000152	Utilizar medios mecanicos(gruas, transpalets, plataformas elevadoras) para manipular cargas	13
I0000154	Verificar nivel lumínico mínimo (250 lux) en itinerarios y zonas de trabajo	2 /14
I0000155	Controlar la temperatura i velocidad del viento en las zonas de trabajo	14
I0000157	Control del nivel sonoro con sonómetro portátil	26

E01.E03 DERRIBO DE PAVIMENTOS Y REVESTIMIENTOS - ARRANQUE DE ELEMENTOS - DESMONTAJE DE INSTALACIONES

DERRIBO DE PAVIMENTOS Y REVESTIMIENTOS CON RETIRADA Y DESMONTAJE DE INSTALACIONES, REALIZADOS EN EL INTERIOR DE LA EDIFICACIÓN, CON MEDIOS MECÁNICOS Y/O MANUALES. SE CONSIDERA EL DERRIBO DE ELEMENTOS CONSTITUIDOS POR AMIANTO

Evaluación de riesgos

Id	Riesgo	P	G	E
1	CAIDA DE PERSONAS A DIFERENTE NIVEL Situación: ITINERARIOS DEMOLICIÓN TRABAJOS EN ALTURA	2	3	4
2	CAIDA DE PERSONAS AL MISMO NIVEL Situación: ITINERARIOS EN OBRA ÁREA DE TRABAJO FALTA DE ILUMINACIÓN	2	1	2
3	CAIDA DE OBJETOS POR DESPLOME, HUNDIMIENTO O DERRUMBAMIENTO Situación: ELEMENTOS A DEMOLER EN ALTURA	2	3	4
4	CAIDA DE OBJETOS POR MANIPULACIÓN O DE MATERIALES TRANSPORTADOS Situación: MANIPULACIÓN DE ESCOMBROS	2	2	3
5	CAIDA DE OBJETOS DESPRENDIDOS Situación: DESPRENDIMIENTO DE OBJETOS	2	3	4
6	PISADAS SOBRE OBJETOS Situación: ITINERARIOS EN OBRA ÁREA DE TRABAJO FALTA DE ILUMINACIÓN	3	1	3
9	GOLPES CON OBJETOS O HERRAMIENTAS (CORTES) Situación: HERRAMIENTAS MECÁNICAS Y MANUALES	3	1	3
10	PROYECCIÓN DE FRAGMENTOS O PARTÍCULAS Situación: PRODUCTO DEL PROCESO DE DERRIBO	2	2	3
13	SOBRESFUERZOS Situación: EN EL USO DE HERRAMIENTAS	2	2	3
17	INHALACIÓN O INGESTIÓN DE SUSTANCIAS NOCIVAS Situación: POLVO	3	1	3
26	EXPOSICIÓN A RUIDOS Situación: PRODUCIDO POR LAS MÁQUINAS DE DERRIBOS	3	1	3
27	EXPOSICIÓN A VIBRACIONES Situación: EN EL USO DE HERRAMIENTAS DE PERCUSIÓN Y ROMPEDORAS	2	1	2

P: Probabilidad (1,2,3) / G: Gravedad (1,2,3) / E: Evaluación (1,2,3,4,5)

EQUIPOS PROTECCIÓN INDIVIDUAL

Código	UM	Descripción	Riesgos
H1411111	u	Casco de seguridad para uso normal, anti golpes, de polietileno con un peso máximo de 400 g, homologado según UNE-EN 812	1 / 2 / 3 / 4 / 5 / 6 / 9 / 10 / 26
H1421110	u	Gafas de seguridad antiimpactos estándar, con montura universal, con visor transparente y tratamiento contra el empañamiento, homologadas según UNE-EN 167 y UNE-EN 168	10 / 17
H1431101	u	Protector auditivo de tapón de espuma, homologado según UNE-EN 352-2 y UNE-EN 458	26
H1432012	u	Protector auditivo de auricular, acoplado a la cabeza con arnés y orejeras antiruido, homologado según UNE-EN 352-1 y UNE-EN 458	26
H1445003	u	Mascarilla de protección respiratoria, homologada según UNE-EN 140	17
H144D205	u	Filtro contra partículas, identificado con banda de color blanco, homologado según UNE-EN 143 y UNE-EN 12083/AC	17
H144KB10	u	Equipo autónomo de respiración de circuito abierto de aire comprimido, homologado según UNE-EN 137	17
H145C002	u	Par de guantes de protección contra riesgos mecánicos comunes de construcción nivel 3, homologados según UNE-EN 388 y UNE-EN 420	9
H1465275	u	Par de botas bajas de seguridad industrial para trabajos de construcción en general, resistentes a la humedad, de piel rectificada, con tobillera acolchada, con puntera metálica, suela antideslizante, cuña amortiguadora de impactos en el talón y sin plantilla metálica, homologadas según UNE-EN ISO 20344, UNE-EN ISO 20345, UNE-EN ISO 20346 y UNE-EN ISO 20347	1 / 2 / 3 / 4 / 5 / 6 / 9 / 10
H146J364	u	Par de plantillas anticlavos de fleje de acero de 0,4 mm de espesor, de 120 kg de resistencia a la perforación, pintadas con pinturas epoxi y forradas, homologadas según UNE-EN ISO 20344 y UNE-EN 12568	2
H1474600	u	Cinturón antivibratorio, ajustable y de tejido transpirable	27
H147D405	u	Sistema anticaída compuesto por un arnés anticaída con tirantes, bandas secundarias, bandas subglúteas, bandas de muslo, apoyo dorsal para sujeción, elementos de ajuste, elemento dorsal de enganche de arnés anticaída y hebilla, incorporado a un subsistema anticaída de tipo deslizante sobre línea de anclaje flexible de longitud 10 m, homologado según UNE-EN 361, UNE-EN 362, UNE-EN 364/AC, UNE-EN 365 y UNE-EN 353-2	1
H147N000	u	Faja de protección dorsolumbar	13
H1481242	u	Mono de trabajo para construcción, de poliéster y algodón (65%-35%), color beige, trama 240, con bolsillos interiores, homologada según UNE-EN 340	1 / 2 / 3 / 4 / 5 / 6 / 9 / 10

MEDIOS AUXILIARES DE UTILIDAD PREVENTIVA

Código	UM	Descripción	Riesgos
--------	----	-------------	---------

HX11X003	u	Andamio modular con estructura tubular y sistema de seguridad con todos los requisitos reglamentarios en previsión de caídas para la realización de estructuras, cerramientos, cubiertas, y otros trabajos en altura	1
HX11X052	u	Puente en voladizo semiprefabricado para trabajos en aleros con plataforma de trabajo y barandilla perimetral con los requisitos reglamentarios con sistema de seguridad integrado	1

SISTEMAS DE PROTECCIÓN COLECTIVA

Código	UM	Descripción	Riesgos
H1512007	m	Protección colectiva vertical del perímetro de las fachadas contra caídas de personas u objetos, con soporte metálico tipo ménsula, de longitud 2,5 m, barra soporta redes horizontal, tornillo de anclaje al forjado, red de seguridad horizontal y con el desmontaje incluido	1
H15151A1	m2	Protección colectiva vertical de andamio tubular con red para protecciones superficiales contra caídas, de hilo trenzado de poliamida no regenerada, de tenacidad alta, de 4 mm de diámetro, 80x80 mm de paso de malla, cuerda perimetral de poliamida de 12 mm de diámetro anudada a la red, cuerda de sujeción de 6 mm de diámetro y con el desmontaje incluido	1
H152L561	m	Barandilla de protección, confeccionada con puntales metálicos horizontales, de altura 1 m, fijada por presión contra los paramentos laterales verticales y un tablero con aglomerado de madera y con el desmontaje incluido	1
H152PA11	m	Marquesina de protección de 2,5 m con estructura metálica tubular y plataforma de madera, desmontaje incluido	3
H152U000	m	Valla de advertencia o balizamiento de 1 m de altura con malla de polietileno naranja, fijada a 1 m del perímetro del forjado con soportes de acero alojados con agujeros al forjado	2 /10
H16C0003	d	Detector de gases portátil, para espacios confinados, con detector de gas combustible, O ₂ , CO y H ₂ S	17
HBBA005	u	Señal de prohibición, normalizada con pictograma negro sobre fondo blanco, de forma circular con bordes y banda transversal descendente de izquierda a derecha a 45°, en color rojo, diámetro 29 cm, con cartel explicativo rectangular, para ser vista hasta 12 m, fijada y con el desmontaje incluido	1 /2 /3 /4 /5 /6 /9 /10 /17 /26 /27
HBBA115	u	Señal de obligación, normalizada con pictograma blanco sobre fondo azul, de forma circular con bordes en color blanco, diámetro 29 cm, con cartel explicativo rectangular, para ser vista hasta 12 m, fijada y con el desmontaje incluido	1 /2 /3 /4 /5 /6 /9 /10 /17 /26 /27
HBBAF004	u	Señal de advertencia, normalizada con pictograma negro sobre fondo amarillo, de forma triangular con el canto negro, lado mayor 41 cm, con cartel explicativo rectangular, para ser vista hasta 12 m de distancia, fijada y con el desmontaje incluido	1 /2 /3 /4 /5 /6 /9 /10 /17 /26 /27

MEDIDAS PREVENTIVAS

Código	Descripción	Riesgos
I0000002	Planificar los trabajos para mantener el máximo de tiempo posible las protecciones	1
I0000003	Itinerarios preestablecidos y balizados para el personal	1
I0000004	Revisión y mantenimiento periódico de SPC	1
I0000008	Personal calificado para trabajos en altura	1
I0000012	Asegurar las escaleras de mano	1
I0000013	Orden y limpieza	2 /6
I0000014	Preparación y mantenimiento de las superficies de trabajo	2 /6
I0000015	Organización de las zonas de paso y almacenamiento	2 /6
I0000017	En los planos inclinados, trabajar sobre superficies rugosas y no resbaladizas	2
I0000019	Realizar un estudio de demolición con Plan de Emergencia	3
I0000020	No realizar trabajos en la misma vertical	3 /5
I0000025	Planificación de áreas y lugares de trabajo	4
I0000026	Planificación de recorridos y maniobras para máquinas y camiones	4
I0000027	Elección de los medios auxiliares de mantenimiento	4
I0000028	Impedir el acceso de personal dentro del radio de acción de cargas suspendidas	4
I0000029	No balancear las cargas suspendidas	4
I0000031	Para la manipulación de materiales voluminosos y/o pesados, solicitar un procedimiento de trabajo específico	4
I0000033	Solicitar habilitación profesional del personal encargado del mantenimiento de la obra	4
I0000038	Substituir lo manual por lo mecánico	9 /10
I0000039	Planificación de compra y programa de mantenimiento de herramientas	9
I0000040	Formación del operario en el uso y mantenimiento de herramientas	9
I0000045	Formación	10 /13
I0000055	Elección de equipos de mantenimiento	13
I0000058	Adaptar el trabajo a las características individuales de la persona que la realiza	13
I0000061	Rotación de los lugares de trabajo	26 /27
I0000074	Regar las zonas de trabajo	17
I0000108	Eliminar el ruido en origen	26
I0000110	Eliminar vibraciones en origen	27

10000154	Verificar nivel lumínico mínimo (250 lux) en itinerarios y zonas de trabajo	2 /6
10000156	Detección redes instalaciones empotradas o enterradas	17
10000157	Control del nivel sonoro con sonómetro portátil	26

E01.E05 DERRIBO DE TABIQUES Y PAREDES DIVISORIAS

DERRIBO DE TABIQUES Y PAREDES DIVISORIAS CON MEDIOS MECÁNICOS Y/O MANUALES

Evaluación de riesgos

Id	Riesgo	P	G	E
2	CAIDA DE PERSONAS AL MISMO NIVEL Situación: ITINERARIOS EN OBRA ÁREA DE TRABAJO FALTA DE ILUMINACIÓN	2	1	2
3	CAIDA DE OBJETOS POR DESPLOME, HUNDIMIENTO O DERRUMBAMIENTO Situación: HUNDIMIENTO DE PAREDES	2	3	4
4	CAIDA DE OBJETOS POR MANIPULACIÓN O DE MATERIALES TRANSPORTADOS Situación: MANIPULACIÓN MANUAL O MECÁNICA	2	2	3
5	CAIDA DE OBJETOS DESPRENDIDOS Situación: AL EJECUTAR DEMOLICIONES PARCIALES	2	3	4
6	PISADAS SOBRE OBJETOS Situación: ITINERARIOS EN OBRA ÁREA DE TRABAJO FALTA DE ILUMINACIÓN	3	1	3
9	GOLPES CON OBJETOS O HERRAMIENTAS (CORTES) Situación: HERRAMIENTAS MANUALES, BARRA, MAZA Y PICO	3	1	3
10	PROYECCIÓN DE FRAGMENTOS O PARTÍCULAS Situación: TRABAJOS DE DEMOLICIÓN	2	2	3
13	SOBRESFUERZOS Situación: MANIPULACIÓN MANUAL	2	2	3
14	EXPOSICIÓN A CONDICIONES AMBIENTALES EXTREMAS Situación: TRABAJOS EN EL EXTERIOR	1	2	2
17	INHALACIÓN O INGESTIÓN DE SUSTANCIAS NOCIVAS Situación: PROCESOS DE CORTE	3	1	3
24	ACCIDENTES CAUSADOS POR SERES VIVOS Situación: PARÁSITOS Y MÚRIDOS	1	2	2
26	EXPOSICIÓN A RUIDOS Situación: MAQUINARIA	3	1	3
27	EXPOSICIÓN A VIBRACIONES Situación: MAQUINARIA	2	1	2

P: Probabilidad (1,2,3) / G: Gravedad (1,2,3) / E: Evaluación (1,2,3,4,5)

EQUIPOS PROTECCIÓN INDIVIDUAL

Código	UM	Descripción	Riesgos
H1411111	u	Casco de seguridad para uso normal, anti golpes, de polietileno con un peso máximo de 400 g, homologado según UNE-EN 812	2 /3 /4 /5 /6 /9 /10 /14 /24 /26
H1421110	u	Gafas de seguridad antiimpactos estándar, con montura universal, con visor transparente y tratamiento contra el empañamiento, homologadas según UNE-EN 167 y UNE-EN 168	10
H1431101	u	Protector auditivo de tapón de espuma, homologado según UNE-EN 352-2 y UNE-EN 458	26
H1432012	u	Protector auditivo de auricular, acoplado a la cabeza con arnés y orejeras antiruido, homologado según UNE-EN 352-1 y UNE-EN 458	14 /26
H1445003	u	Mascarilla de protección respiratoria, homologada según UNE-EN 140	17
H14462N4	u	Semimáscara filtrante de protección contra partículas de eficacia media, tipo FFP, clase 2, (FFP2), no reutilizable (NR), según norma UNE-EN 149, sin válvulas	17
H144D205	u	Filtro contra partículas, identificado con banda de color blanco, homologado según UNE-EN 143 y UNE-EN 12083/AC	17
H144E406	u	Filtro mixto contra gases y partículas, homologado según UNE-EN 14387 y UNE-EN 12083/AC	17
H144KB10	u	Equipo autónomo de respiración de circuito abierto de aire comprimido, homologado según UNE-EN 137	17
H1457520	u	Par de guantes aislantes del frío y absorbentes de las vibraciones, de PVC sobre soporte de espuma de poliuretano, forrados interiormente con tejido hidrófugo reversible, con manguitos hasta medio antebrazo, homologados según UNE-EN 511 y UNE-EN 420	14
H145C002	u	Par de guantes de protección contra riesgos mecánicos comunes de construcción nivel 3, homologados según UNE-EN 388 y UNE-EN 420	9
H1461110	u	Par de botas de agua de PVC de caña alta, con suela antideslizante y forradas de nylon lavable, homologadas según UNE-EN ISO 20344, UNE-EN ISO 20345, UNE-EN ISO 20346 y UNE-EN ISO 20347	14
H1465275	u	Par de botas bajas de seguridad industrial para trabajos de construcción en	2 /3 /4 /5 /6 /9

		general, resistentes a la humedad, de piel rectificada, con tobillera acolchada, con puntera metálica, suela antideslizante, cuña amortiguadora de impactos en el talón y sin plantilla metálica, homologadas según UNE-EN ISO 20344, UNE-EN ISO 20345, UNE-EN ISO 20346 y UNE-EN ISO 20347	/10 /14 /24
H146J364	u	Par de plantillas anticlavos de fleje de acero de 0,4 mm de espesor, de 120 kg de resistencia a la perforación, pintadas con pinturas epoxi y forradas, homologadas según UNE-EN ISO 20344 y UNE-EN 12568	2
H1474600	u	Cinturón antivibratorio, ajustable y de tejido transpirable	27
H147N000	u	Faja de protección dorsolumbar	13
H1481242	u	Mono de trabajo para construcción, de poliéster y algodón (65%-35%), color beige, trama 240, con bolsillos interiores, homologada según UNE-EN 340	2 /3 /4 /5 /6 /9 /10 /14 /24
H1485140	u	Chaleco de trabajo, de poliéster acolchado con material aislante	14
H1486241	u	Parka tipo ingeniero, de poliéster acolchado con material aislante, bolsillos exteriores	14
H1487350	u	Impermeable con chaqueta, capucha y pantalones, para edificación, de PVC soldado de 0,3 mm de espesor, homologado según UNE-EN 340	14

MEDIOS AUXILIARES DE UTILIDAD PREVENTIVA

Código	UM	Descripción	Riesgos
HX11X019	m	Marquesina de protección en voladizo en andamio tubular con sistema de seguridad con todos los requisitos reglamentarios, normalizada e incorporada UNE-EN 12810-1 (HD-1000)	5
HX11X021	u	Pasillo de protección prefabricado metálico con sistema de seguridad con todos los requisitos reglamentarios, de largo 2,5 m, de anchura 1,1 m, con pavimento de entramado de pletinas metálicas y rampas articuladas, barandillas metálicas reglamentarias, montantes de 2 m de altura, techo de chapa de acero de 3 mm de grosor	2

SISTEMAS DE PROTECCIÓN COLECTIVA

Código	UM	Descripción	Riesgos
H15151A1	m2	Protección colectiva vertical de andamio tubular con red para protecciones superficiales contra caídas, de hilo trenzado de poliamida no regenerada, de tenacidad alta, de 4 mm de diámetro, 80x80 mm de paso de malla, cuerda perimetral de poliamida de 12 mm de diámetro anudada a la red, cuerda de sujeción de 6 mm de diámetro y con el desmontaje incluido	5
H152PA11	m	Marquesina de protección de 2,5 m con estructura metálica tubular y plataforma de madera, desmontaje incluido	3
H152U000	m	Valla de advertencia o balizamiento de 1 m de altura con malla de polietileno naranja, fijada a 1 m del perímetro del forjado con soportes de acero alojados con agujeros al forjado	2 /10
H1542013	u	Protección solar de la zona de trabajo de 4x8 m y 3 m de altura, a base de perfiles metálicos anclados al suelo, cuerda de fibra vegetal tensada, lona de polietileno perforada con ojales perimetrales anudada a las cuerdas y con el desmontaje incluido	14
H16C0003	d	Detector de gases portátil, para espacios confinados, con detector de gas combustible, O ₂ , CO y H ₂ S	17
HBBAA005	u	Señal de prohibición, normalizada con pictograma negro sobre fondo blanco, de forma circular con bordes y banda transversal descendente de izquierda a derecha a 45°, en color rojo, diámetro 29 cm, con cartel explicativo rectangular, para ser vista hasta 12 m, fijada y con el desmontaje incluido	2 /3 /4 /5 /6 /9 /10 /13 /17 /26 /27
HBBAB115	u	Señal de obligación, normalizada con pictograma blanco sobre fondo azul, de forma circular con bordes y banda transversal ascendente de izquierda a derecha a 45°, en color azul, diámetro 29 cm, con cartel explicativo rectangular, para ser vista hasta 12 m, fijada y con el desmontaje incluido	2 /3 /4 /5 /6 /9 /10 /13 /17 /26 /27
HBBAF004	u	Señal de advertencia, normalizada con pictograma negro sobre fondo amarillo, de forma triangular con el canto negro, lado mayor 41 cm, con cartel explicativo rectangular, para ser vista hasta 12 m de distancia, fijada y con el desmontaje incluido	2 /3 /4 /5 /6 /9 /10 /13 /17 /26 /27
HDS11411	m	Bajante de escombros de tubo de PVC, de 40 cm de diámetro, con bocas de descarga, bridas y acoplamiento, colocado y con el desmontaje incluido	4

MEDIDAS PREVENTIVAS

Código	Descripción	Riesgos
I0000013	Orden y limpieza	2 /6
I0000014	Preparación y mantenimiento de las superficies de trabajo	2 /6
I0000015	Organización de las zonas de paso y almacenamiento	2 /6
I0000017	En los planos inclinados, trabajar sobre superficies rugosas y no resbaladizas	2
I0000019	Realizar un estudio de demolición con Plan de Emergencia	3
I0000020	No realizar trabajos en la misma vertical	3 /5
I0000024	Ejecución de los trabajos en el interior de zanjas por equipos	3
I0000025	Planificación de áreas y lugares de trabajo	4

I0000026	Planificación de recorridos y maniobras para máquinas y camiones	4
I0000027	Elección de los medios auxiliares de mantenimiento	4
I0000028	Impedir el acceso de personal dentro del radio de acción de cargas suspendidas	4
I0000029	No balancear las cargas suspendidas	4
I0000031	Para la manipulación de materiales voluminosos y/o pesados, solicitar un procedimiento de trabajo específico	4
I0000033	Solicitar habilitación profesional del personal encargado del mantenimiento de la obra	4
I0000038	Substituir lo manual por lo mecánico	9 /10
I0000039	Planificación de compra y programa de mantenimiento de herramientas	9
I0000040	Formación del operario en el uso y mantenimiento de herramientas	9
I0000045	Formación	10 /13
I0000055	Elección de equipos de mantenimiento	13
I0000058	Adaptar el trabajo a las características individuales de la persona que la realiza	13
I0000060	Suspensión de los trabajos en condiciones extremas	14
I0000061	Rotación de los lugares de trabajo	14 /17 /26 /27
I0000062	Planificar los trabajos para realizarlos en zonas protegidas	14
I0000063	En caso de viento, apuntalamiento y fijación de todos los elementos inestables	14
I0000064	Suspensión de los trabajos en cubiertas inclinadas con viento superior a 40 km/h	14
I0000074	Regar las zonas de trabajo	17
I0000076	Reconocimiento de los materiales a derribar	17
I0000079	Realizar los trabajos al aire libre, siempre a sotavento	17
I0000085	Ventilación de las zonas de trabajo	17
I0000100	Reconocimiento previo del edificio	24
I0000101	Actuaciones previas de desparasitación y desratización	24
I0000102	Procedimiento previo de trabajo	24
I0000108	Eliminar el ruido en origen	26
I0000110	Eliminar vibraciones en origen	27
I0000154	Verificar nivel lumínico mínimo (250 lux) en itinerarios y zonas de trabajo	2 /6
I0000155	Controlar la temperatura i velocidad del viento en las zonas de trabajo	14
I0000156	Detección redes instalaciones empotradas o enterradas	17
I0000157	Control del nivel sonoro con sonómetro portátil	26

E02 MOVIMIENTOS DE TIERRA

E02.E01 REBAJE DEL TERRENO

EXCAVACIÓN PARA REBAJE DE TERRENO DE HASTA 3 METROS DE PROFUNDIDAD, CON MEDIOS MECÁNICOS

Evaluación de riesgos

Id	Riesgo	P	G	E
1	CAIDA DE PERSONAS A DIFERENTE NIVEL Situación: ITINERARIOS EN OBRA ACCESO FONDO EXCAVACIÓN PERÍMETRO EXCAVACIÓN	1	3	3
2	CAIDA DE PERSONAS AL MISMO NIVEL Situación: ITINERARIOS EN OBRA ÁREA DE TRABAJO SUPERFICIE DE PASO, IRREGULAR FALTA DE ILUMINACIÓN	1	2	2
3	CAIDA DE OBJETOS POR DESPLOME, HUNDIMIENTO O DERRUMBAMIENTO Situación: EN EL INTERIOR DE LA EXCAVACIÓN	2	2	3
6	PISADAS SOBRE OBJETOS Situación: ITINERARIOS EN OBRA ÁREA DE TRABAJO FALTA DE ILUMINACIÓN	2	1	2
10	PROYECCIÓN DE FRAGMENTOS O PARTÍCULAS Situación: MANTENER AL PERSONAL ALEJADO DE LAS MÁQUINAS	1	2	2
12	ATRAPADO POR VUELCO DE MÁQUINAS, TRACTORES O VEHÍCULOS Situación: RECORRIDOS SOBRE TERRENOS IRREGULARES	1	3	3
13	SOBRESFUERZOS Situación: MANIPULACIÓN MANUAL CAMBIO COMPLEMENTOS MÁQUINAS	2	2	3
14	EXPOSICIÓN A CONDICIONES AMBIENTALES EXTREMAS Situación: TRABAJOS EN EL EXTERIOR	1	2	2
17	INHALACIÓN O INGESTIÓN DE SUSTANCIAS NOCIVAS Situación: TIERRAS POLVORIENTAS	2	1	2
25	ATROPELLOS O GOLPES CON VEHÍCULOS Situación: ITINERARIOS EN OBRA SOBRE TERRENOS IRREGULARES	1	2	2
26	EXPOSICIÓN A RUIDOS Situación: MAQUINARIA PARA REBAJES	2	1	2
27	EXPOSICIÓN A VIBRACIONES Situación: CABINAS MÁQUINAS	2	1	2

P: Probabilidad (1,2,3) / G: Gravedad (1,2,3) / E: Evaluación (1,2,3,4,5)

EQUIPOS PROTECCIÓN INDIVIDUAL

Código	UM	Descripción	Riesgos
H1411111	u	Casco de seguridad para uso normal, anti golpes, de polietileno con un peso máximo de 400 g, homologado según UNE-EN 812	1 /2 /3 /6 /10 /12 /14 /25 /26
H1421110	u	Gafas de seguridad antiimpactos estándar, con montura universal, con visor transparente y tratamiento contra el empañamiento, homologadas según UNE-EN 167 y UNE-EN 168	14
H1431101	u	Protector auditivo de tapón de espuma, homologado según UNE-EN 352-2 y UNE-EN 458	26
H1432012	u	Protector auditivo de auricular, acoplado a la cabeza con arnés y orejeras antiruido, homologado según UNE-EN 352-1 y UNE-EN 458	14 /26
H14462N4	u	Semimáscara filtrante de protección contra partículas de eficacia media, tipo FFP, clase 2, (FFP2), no reutilizable (NR), según norma UNE-EN 149, sin válvulas	17
H144D205	u	Filtro contra partículas, identificado con banda de color blanco, homologado según UNE-EN 143 y UNE-EN 12083/AC	17
H1457520	u	Par de guantes aislantes del frío y absorbentes de las vibraciones, de PVC sobre soporte de espuma de poliuretano, forrados interiormente con tejido hidrófugo reversible, con manguitos hasta medio antebrazo, homologados según UNE-EN 511 y UNE-EN 420	14
H145C002	u	Par de guantes de protección contra riesgos mecánicos comunes de construcción nivel 3, homologados según UNE-EN 388 y UNE-EN 420	1 /2 /3 /6 /12
H1461110	u	Par de botas de agua de PVC de caña alta, con suela antideslizante y forradas de nylon lavable, homologadas según UNE-EN ISO 20344, UNE-EN ISO 20345, UNE-EN ISO 20346 y UNE-EN ISO 20347	14
H1465275	u	Par de botas bajas de seguridad industrial para trabajos de construcción en general, resistentes a la humedad, de piel rectificadas, con tobillera acolchada, con puntera metálica, suela antideslizante, cuña amortiguadora de impactos en el talón y sin plantilla metálica, homologadas según UNE-EN ISO 20344, UNE-EN ISO 20345, UNE-EN ISO 20346 y UNE-EN ISO 20347	1 /2 /3 /6 /10 /12 /25
H1474600	u	Cinturón antivibratorio, ajustable y de tejido transpirable	27
H147D405	u	Sistema anticaída compuesto por un arnés anticaída con tirantes, bandas secundarias, bandas subglúteas, bandas de muslo, apoyo dorsal para sujeción, elementos de ajuste, elemento dorsal de enganche de arnés anticaída y hebilla, incorporado a un subsistema anticaída de tipo deslizante sobre línea de anclaje flexible de longitud 10 m, homologado según UNE-EN 361, UNE-EN 362, UNE-EN 364/AC, UNE-EN 365 y UNE-EN 353-2	1 /12
H147N000	u	Faja de protección dorsolumbar	13
H1481242	u	Mono de trabajo para construcción, de poliéster y algodón (65%-35%), color beige, trama 240, con bolsillos interiores, homologada según UNE-EN 340	1 /2 /3 /6 /10 /12 /14 /17 /25
H1485800	u	Chaleco reflectante con tiras reflectantes en la cintura, en el pecho y en la espalda, homologada según UNE-EN 471	3
H1486241	u	Parka tipo ingeniero, de poliéster acolchado con material aislante, bolsillos exteriores	14
H1487350	u	Impermeable con chaqueta, capucha y pantalones, para edificación, de PVC soldado de 0,3 mm de espesor, homologado según UNE-EN 340	14

MEDIOS AUXILIARES DE UTILIDAD PREVENTIVA

Código	UM	Descripción	Riesgos
HX11X021	u	Pasillo de protección prefabricado metálico con sistema de seguridad con todos los requisitos reglamentarios, de largo 2,5 m, de anchura 1,1 m, con pavimento de entramado de pletinas metálicas y rampas articuladas, barandillas metálicas reglamentarias, montantes de 2 m de altura, techo de chapa de acero de 3 mm de grosor	2
HX11X022	u	Pasillo de protección prefabricado metálico con sistema de seguridad con todos los requisitos reglamentarios, de largo 2,5 m, de anchura 1,1 m, con pavimento de entramado de pletinas metálicas y rampas articuladas, barandillas metálicas reglamentarias	1

SISTEMAS DE PROTECCIÓN COLECTIVA

Código	UM	Descripción	Riesgos
H1511212	m2	Protección de talud con malla metálica y lámina de polietileno anclada con barras de acero con cables, con una malla de triple torsión, de 80 mm de paso de malla y 2,4 mm de diámetro y lámina de polietileno de alta densidad de 2 mm de espesor	3
H1522111	m	Barandilla de protección en el perímetro de la coronación de excavaciones, de altura 1 m, con travesaño superior, travesaño intermedio y montantes de tubo metálico de 2,3", zócalo de tabla de madera, anclada al terreno clavando los montantes y con el desmontaje incluido	1
H1529013	m	Pantalla de protección contra desprendimientos de la capa superficial del manto vegetal, para media vertiente, de altura 2 m con red de seguridad normalizada UNE-EN 1263-1, postes de perfiles IPN 140 empotrados al suelo y sujeción con	3

		cables de acero de diámetro 3 mm y con el desmontaje incluido	
H152J105	m	Cable fiador para el cinturón de seguridad, fijado en anclajes de servicio y con el desmontaje incluido	1
H152R013	m	Estacada de protección contra desprendimientos del suelo, para media vertiente, de altura 3 m, con malla galvanizada de torsión triple y malla electrosoldada de barras corrugadas de acero sobre postes de perfiles de acero IPN 140 empotrados al suelo y sujeta con cables de acero de diámetro 10 mm y con el desmontaje incluido	3
H152U000	m	Valla de advertencia o balizamiento de 1 m de altura con malla de polietileno naranja, fijada a 1 m del perímetro del forjado con soportes de acero alojados con agujeros al forjado	1 /2 /10 /12 /25
H152V017	m3	Barrera de seguridad contra desprendimientos en coronaciones de zanjas y excavaciones con las tierras dejadas al borde y con el desmontaje incluido	3
H153A9F1	u	Tope para descarga de camiones en excavaciones, de 4 m de anchura con tablón de madera y perfiles IPN 100 clavado al terreno y con el desmontaje incluido	12 /25
HBBA005	u	Señal de prohibición, normalizada con pictograma negro sobre fondo blanco, de forma circular con bordes y banda transversal descendente de izquierda a derecha a 45°, en color rojo, diámetro 29 cm, con cartel explicativo rectangular, para ser vista hasta 12 m, fijada y con el desmontaje incluido	1 /2 /3 /6 /10 /12 /13 /14 /17 /25 /26 /27
HBBA115	u	Señal de obligación, normalizada con pictograma blanco sobre fondo azul, de forma circular con bordes en color blanco, diámetro 29 cm, con cartel explicativo rectangular, para ser vista hasta 12 m, fijada y con el desmontaje incluido	1 /2 /3 /6 /10 /12 /13 /14 /17 /25 /26 /27
HBBAF004	u	Señal de advertencia, normalizada con pictograma negro sobre fondo amarillo, de forma triangular con el canto negro, lado mayor 41 cm, con cartel explicativo rectangular, para ser vista hasta 12 m de distancia, fijada y con el desmontaje incluido	1 /2 /3 /6 /10 /12 /13 /14 /17 /25 /26 /27

MEDIDAS PREVENTIVAS

Código	Descripción	Riesgos
I0000002	Planificar los trabajos para mantener el máximo de tiempo posible las protecciones	1
I0000003	Itinerarios preestablecidos y balizados para el personal	1
I0000004	Revisión y mantenimiento periódico de SPC	1
I0000013	Orden y limpieza	2 /6
I0000014	Preparación y mantenimiento de las superficies de trabajo	2 /6
I0000015	Organización de las zonas de paso y almacenamiento	2 /6
I0000017	En los planos inclinados, trabajar sobre superficies rugosas y no resbaladizas	2
I0000023	Solicitar datos de las características físicas de las tierras	3
I0000024	Ejecución de los trabajos en el interior de zanjas por equipos	3
I0000045	Formación	10 /12 /13
I0000051	Adecuación de los recorridos de la maquinaria	12
I0000053	Procedimiento de utilización de la maquinaria	12
I0000054	Uso de apoyos hidráulicos	12
I0000055	Elección de equipos de mantenimiento	13
I0000058	Adaptar el trabajo a las características individuales de la persona que la realiza	13
I0000060	Suspensión de los trabajos en condiciones extremas	14
I0000061	Rotación de los lugares de trabajo	14 /17 /26 /27
I0000062	Planificar los trabajos para realizarlos en zonas protegidas	14
I0000074	Regar las zonas de trabajo	17
I0000079	Realizar los trabajos al aire libre, siempre a sotavento	17
I0000103	Planificación de las áreas de trabajo	25
I0000104	Accesos y circulación independientes para personal y maquinaria	25
I0000105	Nivelar la maquinaria para la realización de la actividad	25
I0000106	El personal no debe descansar al lado de máquinas paradas	25
I0000107	Limitación de la velocidad de los vehículos	25
I0000108	Eliminar el ruido en origen	26
I0000110	Eliminar vibraciones en origen	27
I0000154	Verificar nivel lumínico mínimo (250 lux) en itinerarios y zonas de trabajo	2 /6 /25
I0000155	Controlar la temperatura i velocidad del viento en las zonas de trabajo	14
I0000157	Control del nivel sonoro con sonómetro portátil	26

E02.E02 EXCAVACIÓN DE ZANJAS Y POZOS

EXCAVACIÓN DE ZANJAS Y POZOS DE HASTA 2,5 METROS DE PROFUNDIDAD, SITUANDO LAS TIERRAS CERCA DE LA EXCAVACIÓN

Evaluación de riesgos

Id	Riesgo	P	G	E
1	CAIDA DE PERSONAS A DIFERENTE NIVEL Situación: ITINERARIOS EN OBRA ACCESO A ZANJAS Y POZOS TRABAJOS EN BORDES EXCAVACIÓN	2	3	4
2	CAIDA DE PERSONAS AL MISMO NIVEL	2	2	3

	Situación: ITINERARIOS EN OBRA ÁREA DE TRABAJO SUPERFICIES DE PASO IRREGULARES FALTA DE ILUMINACIÓN			
3	CAIDA DE OBJETOS POR DESPLOME, HUNDIMIENTO O DERRUMBAMIENTO	2	3	4
	Situación: HUNDIMIENTO DE PAREDES EN EXCAVACIÓN			
6	PISADAS SOBRE OBJETOS	2	1	2
	Situación: ITINERARIOS EN OBRA ÁREA DE TRABAJO FALTA DE ILUMINACIÓN			
10	PROYECCIÓN DE FRAGMENTOS O PARTÍCULAS	1	2	2
	Situación: MANTENER AL PERSONAL ALEJADO DE LAS MÁQUINAS			
12	ATRAPADO POR VUELCO DE MÁQUINAS, TRACTORES O VEHÍCULOS	1	3	3
	Situación: RECORRIDOS SOBRE TERRENOS IRREGULARES			
13	SOBRESFUERZOS	1	2	2
	Situación: MANIPULACIÓN MANUAL CAMBIO COMPLEMENTOS MÁQUINAS			
14	EXPOSICIÓN A CONDICIONES AMBIENTALES EXTREMAS	1	2	2
	Situación: TRABAJOS EN EL EXTERIOR			
17	INHALACIÓN O INGESTIÓN DE SUSTANCIAS NOCIVAS	2	1	2
	Situación: TIERRAS POLVORIENTAS			
25	ATROPELLOS O GOLPES CON VEHÍCULOS	1	3	3
	Situación: ITINERARIOS SOBRE TERRENOS IRREGULARES			
26	EXPOSICIÓN A RUIDOS	1	2	2
	Situación: MÁQUINAS EXCAVACIÓN			
27	EXPOSICIÓN A VIBRACIONES	2	1	2
	Situación: CABINA MÁQUINAS EXCAVACIÓN			
P: Probabilidad (1,2,3) / G: Gravedad (1,2,3) / E: Evaluación (1,2,3,4,5)				

EQUIPOS PROTECCIÓN INDIVIDUAL

Código	UM	Descripción	Riesgos
H1411111	u	Casco de seguridad para uso normal, anti golpes, de polietileno con un peso máximo de 400 g, homologado según UNE-EN 812	1 / 2 / 3 / 6 / 10 / 12 / 14 / 17 / 25 / 26
H1421110	u	Gafas de seguridad antiimpactos estándar, con montura universal, con visor transparente y tratamiento contra el empañamiento, homologadas según UNE-EN 167 y UNE-EN 168	10 / 14
H1431101	u	Protector auditivo de tapón de espuma, homologado según UNE-EN 352-2 y UNE-EN 458	26
H1432012	u	Protector auditivo de auricular, acoplado a la cabeza con arnés y orejeras antiruido, homologado según UNE-EN 352-1 y UNE-EN 458	14 / 26
H1445003	u	Mascarilla de protección respiratoria, homologada según UNE-EN 140	17
H144D205	u	Filtro contra partículas, identificado con banda de color blanco, homologado según UNE-EN 143 y UNE-EN 12083/AC	17
H1457520	u	Par de guantes aislantes del frío y absorbentes de las vibraciones, de PVC sobre soporte de espuma de poliuretano, forrados interiormente con tejido hidrófugo reversible, con manguitos hasta medio antebrazo, homologados según UNE-EN 511 y UNE-EN 420	14
H145C002	u	Par de guantes de protección contra riesgos mecánicos comunes de construcción nivel 3, homologados según UNE-EN 388 y UNE-EN 420	14
H1461110	u	Par de botas de agua de PVC de caña alta, con suela antideslizante y forradas de nylon lavable, homologadas según UNE-EN ISO 20344, UNE-EN ISO 20345, UNE-EN ISO 20346 y UNE-EN ISO 20347	14
H1465275	u	Par de botas bajas de seguridad industrial para trabajos de construcción en general, resistentes a la humedad, de piel rectificadas, con tobillera acolchada, con puntera metálica, suela antideslizante, cuña amortiguadora de impactos en el talón y sin plantilla metálica, homologadas según UNE-EN ISO 20344, UNE-EN ISO 20345, UNE-EN ISO 20346 y UNE-EN ISO 20347	1 / 2 / 3 / 6 / 10 / 12 / 14 / 25
H1474600	u	Cinturón antivibratorio, ajustable y de tejido transpirable	27
H147D405	u	Sistema anticaída compuesto por un arnés anticaída con tirantes, bandas secundarias, bandas subglúteas, bandas de muslo, apoyo dorsal para sujeción, elementos de ajuste, elemento dorsal de enganche de arnés anticaída y hebilla, incorporado a un subsistema anticaída de tipo deslizante sobre línea de anclaje flexible de longitud 10 m, homologado según UNE-EN 361, UNE-EN 362, UNE-EN 364/AC, UNE-EN 365 y UNE-EN 353-2	1
H147L015	u	Instrumento de anclaje para equipo de protección individual contra caída de altura, homologado según UNE-EN 795, con fijación con taco mecánico	3 / 6
H147N000	u	Faja de protección dorsolumbar	13
H1481242	u	Mono de trabajo para construcción, de poliéster y algodón (65%-35%), color beige, trama 240, con bolsillos interiores, homologada según UNE-EN 340	1 / 2 / 3 / 6 / 10 / 12 / 14 / 17 / 25
H1485800	u	Chaleco reflectante con tiras reflectantes en la cintura, en el pecho y en la espalda, homologada según UNE-EN 471	12
H1486241	u	Parka tipo ingeniero, de poliéster acolchado con material aislante, bolsillos exteriores	14

H1487350	u	Impermeable con chaqueta, capucha y pantalones, para edificación, de PVC soldado de 0,3 mm de espesor, homologado según UNE-EN 340	14
----------	---	--	----

MEDIOS AUXILIARES DE UTILIDAD PREVENTIVA

Código	UM	Descripción	Riesgos
HX11X022	u	Pasillo de protección prefabricado metálico con sistema de seguridad con todos los requisitos reglamentarios, de largo 2,5 m, de anchura 1,1 m, con pavimento de entramado de pletinas metálicas y rampas articuladas, barandillas metálicas reglamentarias	1

SISTEMAS DE PROTECCIÓN COLECTIVA

Código	UM	Descripción	Riesgos
H1511212	m2	Protección de talud con malla metálica y lámina de polietileno anclada con barras de acero con cables, con una malla de triple torsión, de 80 mm de paso de malla y 2,4 mm de diámetro y lámina de polietileno de alta densidad de 2 mm de espesor	3
H1522111	m	Barandilla de protección en el perímetro de la coronación de excavaciones, de altura 1 m, con travesaño superior, travesaño intermedio y montantes de tubo metálico de 2,3", zócalo de tabla de madera, anclada al terreno clavando los montantes y con el desmontaje incluido	1
H1529013	m	Pantalla de protección contra desprendimientos de la capa superficial del manto vegetal, para media vertiente, de altura 2 m con red de seguridad normalizada UNE-EN 1263-1, postes de perfiles IPN 140 empotrados al suelo y sujeción con cables de acero de diámetro 3 mm y con el desmontaje incluido	3
H152J105	m	Cable fiador para el cinturón de seguridad, fijado en anclajes de servicio y con el desmontaje incluido	1
H152R013	m	Estacada de protección contra desprendimientos del suelo, para media vertiente, de altura 3 m, con malla galvanizada de torsión triple y malla electrosoldada de barras corrugadas de acero sobre postes de perfiles de acero IPN 140 empotrados al suelo y sujeta con cables de acero de diámetro 10 mm y con el desmontaje incluido	3
H152U000	m	Valla de advertencia o balizamiento de 1 m de altura con malla de polietileno naranja, fijada a 1 m del perímetro del forjado con soportes de acero alojados con agujeros al forjado	1 / 2 / 10 / 12 / 25
H153A9F1	u	Tope para descarga de camiones en excavaciones, de 4 m de anchura con tablón de madera y perfiles IPN 100 clavado al terreno y con el desmontaje incluido	25
HBBA005	u	Señal de prohibición, normalizada con pictograma negro sobre fondo blanco, de forma circular con bordes y banda transversal descendente de izquierda a derecha a 45°, en color rojo, diámetro 29 cm, con cartel explicativo rectangular, para ser vista hasta 12 m, fijada y con el desmontaje incluido	1 / 2 / 3 / 6 / 10 / 12 / 13 / 14 / 17 / 25 / 26 / 27
HBBA115	u	Señal de obligación, normalizada con pictograma blanco sobre fondo azul, de forma circular con bordes en color blanco, diámetro 29 cm, con cartel explicativo rectangular, para ser vista hasta 12 m, fijada y con el desmontaje incluido	1 / 2 / 3 / 6 / 10 / 12 / 13 / 14 / 17 / 25 / 26 / 27
HBBAF004	u	Señal de advertencia, normalizada con pictograma negro sobre fondo amarillo, de forma triangular con el canto negro, lado mayor 41 cm, con cartel explicativo rectangular, para ser vista hasta 12 m de distancia, fijada y con el desmontaje incluido	1 / 2 / 3 / 6 / 10 / 12 / 13 / 14 / 17 / 25 / 26 / 27

MEDIDAS PREVENTIVAS

Código	Descripción	Riesgos
I0000002	Planificar los trabajos para mantener el máximo de tiempo posible las protecciones	1
I0000003	Itinerarios preestablecidos y balizados para el personal	1
I0000004	Revisión y mantenimiento periódico de SPC	1
I0000005	Integrar la seguridad al diseño arquitectónico	1
I0000006	Diseño y estudio de las medidas preventivas en fase de proyecto	1
I0000012	Asegurar las escaleras de mano	1
I0000013	Orden y limpieza	2 / 6 / 17
I0000014	Preparación y mantenimiento de las superficies de trabajo	2 / 6
I0000015	Organización de las zonas de paso y almacenamiento	2 / 6
I0000017	En los planos inclinados, trabajar sobre superficies rugosas y no resbaladizas	2
I0000023	Solicitar datos de las características físicas de las tierras	3
I0000024	Ejecución de los trabajos en el interior de zanjas por equipos	3
I0000045	Formación	10 / 12 / 13
I0000051	Adecuación de los recorridos de la maquinaria	12
I0000053	Procedimiento de utilización de la maquinaria	12
I0000054	Uso de apoyos hidráulicos	12
I0000055	Elección de equipos de mantenimiento	13
I0000058	Adaptar el trabajo a las características individuales de la persona que la realiza	13
I0000059	Elección de los materiales alternativos poco pesados y más manejables	13
I0000060	Suspensión de los trabajos en condiciones extremas	14
I0000061	Rotación de los lugares de trabajo	14 / 17 / 26 / 27

I0000062	Planificar los trabajos para realizarlos en zonas protegidas	14
I0000074	Regar las zonas de trabajo	17
I0000079	Realizar los trabajos al aire libre, siempre a sotavento	17
I0000103	Planificación de las áreas de trabajo	25
I0000104	Accesos y circulación independientes para personal y maquinaria	25
I0000105	Nivelar la maquinaria para la realización de la actividad	25
I0000106	El personal no debe descansar al lado de máquinas paradas	25
I0000107	Limitación de la velocidad de los vehículos	25
I0000108	Eliminar el ruido en origen	26
I0000110	Eliminar vibraciones en origen	27
I0000154	Verificar nivel lumínico mínimo (250 lux) en itinerarios y zonas de trabajo	2 / 6 / 25
I0000155	Controlar la temperatura i velocidad del viento en las zonas de trabajo	14
I0000157	Control del nivel sonoro con sonómetro portátil	26

E02.E03 EXCAVACIÓN DE RECALCES

EXCAVACIÓN DE RECALCES DE 2,5 METROS DE PROFUNDIDAD, COMO MÁXIMO, CON MEDIOS MECÁNICOS, SITUANDO LAS TIERRAS CERCA DE LA EXCAVACIÓN

Evaluación de riesgos

Id	Riesgo	P	G	E
1	CAIDA DE PERSONAS A DIFERENTE NIVEL Situación: ITINERARIOS EN OBRA ACCESO FONDO EXCAVACIÓN PERÍMETRO EXCAVACIÓN	1	3	3
2	CAIDA DE PERSONAS AL MISMO NIVEL Situación: ITINERARIOS EN OBRA ÁREA DE TRABAJO SUPERFICIE IRREGULAR FALTA DE ILUMINACIÓN	1	2	2
3	CAIDA DE OBJETOS POR DESPLOME, HUNDIMIENTO O DERRUMBAMIENTO Situación: EN EL INTERIOR DE LA EXCAVACIÓN	2	2	3
5	CAIDA DE OBJETOS DESPRENDIDOS Situación: ESTUDIO DEL EDIFICIO O TRAMO A RECALZAR	2	3	4
6	PISADAS SOBRE OBJETOS Situación: ITINERARIOS EN OBRA ÁREA DE TRABAJO FALTA DE ILUMINACIÓN	2	1	2
10	PROYECCIÓN DE FRAGMENTOS O PARTÍCULAS Situación: MANTENER AL PERSONAL ALEJADO DE LAS MÁQUINAS	1	2	2
12	ATRAPADO POR VUELCO DE MÁQUINAS, TRACTORES O VEHÍCULOS Situación: RECORRIDO SOBRE TERRENOS IRREGULARES	1	3	3
13	SOBRESFUERZOS Situación: MANIPULACIÓN MANUAL COMPLEMENTOS MÁQUINAS	2	2	3
14	EXPOSICIÓN A CONDICIONES AMBIENTALES EXTREMAS Situación: TRABAJOS EN EL EXTERIOR	1	2	2
17	INHALACIÓN O INGESTIÓN DE SUSTANCIAS NOCIVAS Situación: TIERRAS POLVORIENTAS	2	1	2
25	ATROPELLOS O GOLPES CON VEHÍCULOS Situación: ITINERARIOS EN OBRA EN TERRENOS IRREGULARES	1	3	3
26	EXPOSICIÓN A RUIDOS Situación: MÁQUINARIA PARA REBAJES	2	1	2
27	EXPOSICIÓN A VIBRACIONES Situación: CABINAS MÁQUINAS	2	1	2

P: Probabilidad (1,2,3) / G: Gravedad (1,2,3) / E: Evaluación (1,2,3,4,5)

EQUIPOS PROTECCIÓN INDIVIDUAL

Código	UM	Descripción	Riesgos
H1411111	u	Casco de seguridad para uso normal, anti golpes, de polietileno con un peso máximo de 400 g, homologado según UNE-EN 812	1 / 2 / 3 / 5 / 6 / 10 / 12 / 14 / 25 / 26
H1421110	u	Gafas de seguridad antiimpactos estándar, con montura universal, con visor transparente y tratamiento contra el empañamiento, homologadas según UNE-EN 167 y UNE-EN 168	14
H1431101	u	Protector auditivo de tapón de espuma, homologado según UNE-EN 352-2 y UNE-EN 458	26
H1432012	u	Protector auditivo de auricular, acoplado a la cabeza con arnés y orejeras antiruido, homologado según UNE-EN 352-1 y UNE-EN 458	14 / 26
H144D205	u	Filtro contra partículas, identificado con banda de color blanco, homologado según UNE-EN 143 y UNE-EN 12083/AC	17
H1457520	u	Par de guantes aislantes del frío y absorbentes de las vibraciones, de PVC sobre soporte de espuma de poliuretano, forrados interiormente con tejido hidrófugo reversible, con manguitos hasta medio antebrazo, homologados según UNE-EN	14

511 y UNE-EN 420			
H145C002	u	Par de guantes de protección contra riesgos mecánicos comunes de construcción nivel 3, homologados según UNE-EN 388 y UNE-EN 420	1 / 2 / 3 / 5 / 6 / 10 / 12
H1465275	u	Par de botas bajas de seguridad industrial para trabajos de construcción en general, resistentes a la humedad, de piel rectificadas, con tobillera acolchada, con puntera metálica, suela antideslizante, cuña amortiguadora de impactos en el talón y sin plantilla metálica, homologadas según UNE-EN ISO 20344, UNE-EN ISO 20345, UNE-EN ISO 20346 y UNE-EN ISO 20347	1 / 2 / 3 / 5 / 6 / 10 / 12 / 14 / 25
H1474600	u	Cinturón antivibratorio, ajustable y de tejido transpirable	27
H147D405	u	Sistema anticaída compuesto por un arnés anticaída con tirantes, bandas secundarias, bandas subglúteas, bandas de muslo, apoyo dorsal para sujeción, elementos de ajuste, elemento dorsal de enganche de arnés anticaída y hebilla, incorporado a un subsistema anticaída de tipo deslizante sobre línea de anclaje flexible de longitud 10 m, homologado según UNE-EN 361, UNE-EN 362, UNE-EN 364/AC, UNE-EN 365 y UNE-EN 353-2	1
H147N000	u	Faja de protección dorsolumbar	13
H1481242	u	Mono de trabajo para construcción, de poliéster y algodón (65%-35%), color beige, trama 240, con bolsillos interiores, homologada según UNE-EN 340	1 / 2 / 3 / 5 / 6 / 10 / 12 / 14 / 17 / 25
H1485800	u	Chaleco reflectante con tiras reflectantes en la cintura, en el pecho y en la espalda, homologada según UNE-EN 471	12
H1486241	u	Parka tipo ingeniero, de poliéster acolchado con material aislante, bolsillos exteriores	14
H1487350	u	Impermeable con chaqueta, capucha y pantalones, para edificación, de PVC soldado de 0,3 mm de espesor, homologado según UNE-EN 340	14

MEDIOS AUXILIARES DE UTILIDAD PREVENTIVA

Código	UM	Descripción	Riesgos
HX11X021	u	Pasillo de protección prefabricado metálico con sistema de seguridad con todos los requisitos reglamentarios, de largo 2,5 m, de anchura 1,1 m, con pavimento de entramado de pletinas metálicas y rampas articuladas, barandillas metálicas reglamentarias, montantes de 2 m de altura, techo de chapa de acero de 3 mm de grosor	2
HX11X022	u	Pasillo de protección prefabricado metálico con sistema de seguridad con todos los requisitos reglamentarios, de largo 2,5 m, de anchura 1,1 m, con pavimento de entramado de pletinas metálicas y rampas articuladas, barandillas metálicas reglamentarias	1

SISTEMAS DE PROTECCIÓN COLECTIVA

Código	UM	Descripción	Riesgos
H1522111	m	Barandilla de protección en el perímetro de la coronación de excavaciones, de altura 1 m, con travesaño superior, travesaño intermedio y montantes de tubo metálico de 2,3", zócalo de tabla de madera, anclada al terreno clavando los montantes y con el desmontaje incluido	1
H1529013	m	Pantalla de protección contra desprendimientos de la capa superficial del manto vegetal, para media vertiente, de altura 2 m con red de seguridad normalizada UNE-EN 1263-1, postes de perfiles IPN 140 empotrados al suelo y sujeción con cables de acero de diámetro 3 mm y con el desmontaje incluido	3
H152J105	m	Cable fiador para el cinturón de seguridad, fijado en anclajes de servicio y con el desmontaje incluido	1
H152R013	m	Estacada de protección contra desprendimientos del suelo, para media vertiente, de altura 3 m, con malla galvanizada de torsión triple y malla electrosoldada de barras corrugadas de acero sobre postes de perfiles de acero IPN 140 empotrados al suelo y sujeta con cables de acero de diámetro 10 mm y con el desmontaje incluido	3
H152U000	m	Valla de advertencia o balizamiento de 1 m de altura con malla de polietileno naranja, fijada a 1 m del perímetro del forjado con soportes de acero alojados con agujeros al forjado	1 / 2 / 3 / 5 / 10 / 12 / 25
H152V017	m3	Barrera de seguridad contra desprendimientos en coronaciones de zanjas y excavaciones con las tierras dejadas al borde y con el desmontaje incluido	3
H153A9F1	u	Tope para descarga de camiones en excavaciones, de 4 m de anchura con tablón de madera y perfiles IPN 100 clavado al terreno y con el desmontaje incluido	12 / 25
H1542013	u	Protección solar de la zona de trabajo de 4x8 m y 3 m de altura, a base de perfiles metálicos anclados al suelo, cuerda de fibra vegetal tensada, lona de polietileno perforada con ojales perimetrales anudada a las cuerdas y con el desmontaje incluido	14
HBBA005	u	Señal de prohibición, normalizada con pictograma negro sobre fondo blanco, de forma circular con bordes y banda transversal descendente de izquierda a derecha a 45°, en color rojo, diámetro 29 cm, con cartel explicativo rectangular, para ser vista hasta 12 m, fijada y con el desmontaje incluido	1 / 2 / 3 / 5 / 6 / 10 / 12 / 13 / 17 / 25 / 26 / 27
HBBA115	u	Señal de obligación, normalizada con pictograma blanco sobre fondo azul, de forma circular con bordes en color blanco, diámetro 29 cm, con cartel explicativo rectangular, para ser vista hasta 12 m, fijada y con el desmontaje incluido	1 / 2 / 3 / 5 / 6 / 10 / 12 / 13 / 17 / 25 / 26 / 27

HBBAF004	u	Señal de advertencia, normalizada con pictograma negro sobre fondo amarillo, de forma triangular con el canto negro, lado mayor 41 cm, con cartel explicativo rectangular, para ser vista hasta 12 m de distancia, fijada y con el desmontaje incluido	1 / 2 / 3 / 5 / 6 / 10 / 12 / 13 / 17 / 25 / 26 / 27
----------	---	--	--

MEDIDAS PREVENTIVAS

Código	Descripción	Riesgos
I0000002	Planificar los trabajos para mantener el máximo de tiempo posible las protecciones	1
I0000003	Itinerarios preestablecidos y balizados para el personal	1
I0000004	Revisión y mantenimiento periódico de SPC	1
I0000012	Asegurar las escaleras de mano	1
I0000013	Orden y limpieza	2 / 6
I0000014	Preparación y mantenimiento de las superficies de trabajo	2 / 6
I0000015	Organización de las zonas de paso y almacenamiento	2 / 6
I0000017	En los planos inclinados, trabajar sobre superficies rugosas y no resbaladizas	2
I0000020	No realizar trabajos en la misma vertical	5
I0000023	Solicitar datos de las características físicas de las tierras	3
I0000024	Ejecución de los trabajos en el interior de zanjas por equipos	3
I0000045	Formación	10 / 12 / 13
I0000051	Adecuación de los recorridos de la maquinaria	12
I0000053	Procedimiento de utilización de la maquinaria	12
I0000054	Uso de apoyos hidráulicos	12
I0000055	Elección de equipos de mantenimiento	13
I0000058	Adaptar el trabajo a las características individuales de la persona que la realiza	13
I0000060	Suspensión de los trabajos en condiciones extremas	14
I0000061	Rotación de los lugares de trabajo	14 / 17 / 26 / 27
I0000062	Planificar los trabajos para realizarlos en zonas protegidas	14
I0000074	Regar las zonas de trabajo	17
I0000079	Realizar los trabajos al aire libre, siempre a sotavento	17
I0000103	Planificación de las áreas de trabajo	25
I0000104	Accesos y circulación independientes para personal y maquinaria	25
I0000105	Nivelar la maquinaria para la realización de la actividad	25
I0000106	El personal no debe descansar al lado de máquinas paradas	25
I0000107	Limitación de la velocidad de los vehículos	25
I0000108	Eliminar el ruido en origen	26
I0000110	Eliminar vibraciones en origen	27
I0000154	Verificar nivel lumínico mínimo (250 lux) en itinerarios y zonas de trabajo	1 / 2 / 6 / 25
I0000155	Controlar la temperatura i velocidad del viento en las zonas de trabajo	14
I0000157	Control del nivel sonoro con sonómetro portátil	26

E02.E04 RELLENOS Y TERRAPLENES

RELLENO, TERRAPLENADO Y COMPACTACIÓN DE TIERRAS, CON MEDIOS MECÁNICOS

Evaluación de riesgos

Id	Riesgo	P	G	E
1	CAIDA DE PERSONAS A DIFERENTE NIVEL Situación: ITINERARIOS EN OBRA ACCESO A FONDOS PARA RELLENOS	1	2	2
2	CAIDA DE PERSONAS AL MISMO NIVEL Situación: ITINERARIOS EN OBRA ÁREA DE TRABAJO SUPERFICIE IRREGULAR FALTA DE ILUMINACIÓN	1	1	1
3	CAIDA DE OBJETOS POR DESPLOME, HUNDIMIENTO O DERRUMBAMIENTO Situación: EN EL INTERIOR DE LA EXCAVACIÓN A RELLENAR	1	2	2
10	PROYECCIÓN DE FRAGMENTOS O PARTÍCULAS Situación: MANTENER AL PERSONAL ALEJADO DE LAS MÁQUINAS	2	1	2
12	ATRAPADO POR VUELCO DE MÁQUINAS, TRACTORES O VEHÍCULOS Situación: RECORRIDO SOBRE TERRENOS IRREGULARES	1	2	2
13	SOBRESFUERZOS Situación: MANIPULACIÓN MANUAL COMPLEMENTOS MÁQUINAS	2	2	3
14	EXPOSICIÓN A CONDICIONES AMBIENTALES EXTREMAS Situación: TRABAJOS EN EL EXTERIOR	1	2	2
16	EXPOSICIÓN A CONTACTOS ELÉCTRICOS Situación: CONTACTOS DIRECTOS E INDIRECTOS	1	3	3
17	INHALACIÓN O INGESTIÓN DE SUSTANCIAS NOCIVAS Situación: TIERRAS POLVORIENTAS	2	1	2
25	ATROPELLOS O GOLPES CON VEHÍCULOS Situación: ITINERARIOS SOBRE TERRENOS IRREGULARES	1	3	3
26	EXPOSICIÓN A RUIDOS	2	1	2

Situación: MÁQUINAS DE EXCAVACIÓN				
27	EXPOSICIÓN A VIBRACIONES		2	1 2
Situación: CABINA DE MÁQUINAS				
P: Probabilidad (1,2,3) / G: Gravedad (1,2,3) / E: Evaluación (1,2,3,4,5)				

EQUIPOS PROTECCIÓN INDIVIDUAL

Código	UM	Descripción	Riesgos
H1411111	u	Casco de seguridad para uso normal, anti golpes, de polietileno con un peso máximo de 400 g, homologado según UNE-EN 812	1 / 2 / 3 / 10 / 12 / 14 / 16 / 17 / 25
H1421110	u	Gafas de seguridad antiimpactos estándar, con montura universal, con visor transparente y tratamiento contra el empañamiento, homologadas según UNE-EN 167 y UNE-EN 168	10 / 14
H1431101	u	Protector auditivo de tapón de espuma, homologado según UNE-EN 352-2 y UNE-EN 458	26
H1432012	u	Protector auditivo de auricular, acoplado a la cabeza con arnés y orejeras antiruido, homologado según UNE-EN 352-1 y UNE-EN 458	14
H144D205	u	Filtro contra partículas, identificado con banda de color blanco, homologado según UNE-EN 143 y UNE-EN 12083/AC	17
H1457520	u	Par de guantes aislantes del frío y absorbentes de las vibraciones, de PVC sobre soporte de espuma de poliuretano, forrados interiormente con tejido hidrófugo reversible, con manguitos hasta medio antebrazo, homologados según UNE-EN 511 y UNE-EN 420	14
H145C002	u	Par de guantes de protección contra riesgos mecánicos comunes de construcción nivel 3, homologados según UNE-EN 388 y UNE-EN 420	3
H1465275	u	Par de botas bajas de seguridad industrial para trabajos de construcción en general, resistentes a la humedad, de piel rectificadas, con tobillera acolchada, con puntera metálica, suela antideslizante, cuña amortiguadora de impactos en el talón y sin plantilla metálica, homologadas según UNE-EN ISO 20344, UNE-EN ISO 20345, UNE-EN ISO 20346 y UNE-EN ISO 20347	1 / 2 / 3 / 10 / 12 / 14 / 16 / 17 / 25
H1474600	u	Cinturón antivibratorio, ajustable y de tejido transpirable	27
H147N000	u	Faja de protección dorsolumbar	13
H1481242	u	Mono de trabajo para construcción, de poliéster y algodón (65%-35%), color beige, trama 240, con bolsillos interiores, homologada según UNE-EN 340	1 / 2 / 3 / 10 / 12 / 14 / 16 / 17 / 25
H1485800	u	Chaleco reflectante con tiras reflectantes en la cintura, en el pecho y en la espalda, homologada según UNE-EN 471	12
H1486241	u	Parka tipo ingeniero, de poliéster acolchada con material aislante, bolsillos exteriores	14
H1487350	u	Impermeable con chaqueta, capucha y pantalones, para edificación, de PVC soldado de 0,3 mm de espesor, homologado según UNE-EN 340	14

MEDIOS AUXILIARES DE UTILIDAD PREVENTIVA

Código	UM	Descripción	Riesgos
HX11X021	u	Pasillo de protección prefabricado metálico con sistema de seguridad con todos los requisitos reglamentarios, de largo 2,5 m, de anchura 1,1 m, con pavimento de entramado de pletinas metálicas y rampas articuladas, barandillas metálicas reglamentarias, montantes de 2 m de altura, techo de chapa de acero de 3 mm de grosor	2

SISTEMAS DE PROTECCIÓN COLECTIVA

Código	UM	Descripción	Riesgos
H152R013	m	Estacada de protección contra desprendimientos del suelo, para media vertiente, de altura 3 m, con malla galvanizada de torsión triple y malla electrosoldada de barras corrugadas de acero sobre postes de perfiles de acero IPN 140 empotrados al suelo y sujeta con cables de acero de diámetro 10 mm y con el desmontaje incluido	3
H152U000	m	Valla de advertencia o balizamiento de 1 m de altura con malla de polietileno naranja, fijada a 1 m del perímetro del forjado con soportes de acero alojados con agujeros al forjado	1 / 2 / 10 / 12 / 25
H153A9F1	u	Tope para descarga de camiones en excavaciones, de 4 m de anchura con tablón de madera y perfiles IPN 100 clavado al terreno y con el desmontaje incluido	12 / 25
H1542013	u	Protección solar de la zona de trabajo de 4x8 m y 3 m de altura, a base de perfiles metálicos anclados al suelo, cuerda de fibra vegetal tensada, lona de polietileno perforada con ojales perimetrales anudada a las cuerdas y con el desmontaje incluido	14
HBBA005	u	Señal de prohibición, normalizada con pictograma negro sobre fondo blanco, de forma circular con bordes y banda transversal descendente de izquierda a derecha a 45°, en color rojo, diámetro 29 cm, con cartel explicativo rectangular, para ser vista hasta 12 m, fijada y con el desmontaje incluido	1 / 2 / 3 / 10 / 12 / 13 / 14 / 16 / 17 / 25 / 26 / 27
HBBAB115	u	Señal de obligación, normalizada con pictograma blanco sobre fondo azul, de forma circular con bordes en color blanco, diámetro 29 cm, con cartel explicativo rectangular, para ser vista hasta 12 m, fijada y con el desmontaje incluido	1 / 2 / 3 / 10 / 12 / 13 / 14 / 16 / 17 / 25 / 26 / 27

HBBAF004	u	Señal de advertencia, normalizada con pictograma negro sobre fondo amarillo, de forma triangular con el canto negro, lado mayor 41 cm, con cartel explicativo rectangular, para ser vista hasta 12 m de distancia, fijada y con el desmontaje incluido	1 /2 /3 /10 /12 /13 /14 /16 /17 /25 /26 /27
----------	---	--	---

MEDIDAS PREVENTIVAS

Código	Descripción	Riesgos
I0000002	Planificar los trabajos para mantener el máximo de tiempo posible las protecciones	1
I0000003	Itinerarios preestablecidos y balizados para el personal	1
I0000004	Revisión y mantenimiento periódico de SPC	1
I0000009	Realizar el relleno del trasdós del muro cuando este esté en condiciones de entrada en servicio	1
I0000012	Asegurar las escaleras de mano	1
I0000013	Orden y limpieza	2
I0000014	Preparación y mantenimiento de las superficies de trabajo	2
I0000015	Organización de las zonas de paso y almacenamiento	2
I0000017	En los planos inclinados, trabajar sobre superficies rugosas y no resbaladizas	2
I0000023	Solicitar datos de las características físicas de las tierras	3
I0000024	Ejecución de los trabajos en el interior de zanjas por equipos	3
I0000045	Formación	10 /12 /13
I0000051	Adecuación de los recorridos de la maquinaria	12
I0000053	Procedimiento de utilización de la maquinaria	12
I0000054	Uso de apoyos hidráulicos	12
I0000055	Elección de equipos de mantenimiento	13
I0000058	Adaptar el trabajo a las características individuales de la persona que la realiza	13
I0000060	Suspensión de los trabajos en condiciones extremas	14
I0000061	Rotación de los lugares de trabajo	14 /17 /26 /27
I0000062	Planificar los trabajos para realizarlos en zonas protegidas	14
I0000067	No trabajar cerca de líneas eléctricas con cables desnudos	16
I0000074	Regar las zonas de trabajo	17
I0000079	Realizar los trabajos al aire libre, siempre a sotavento	17
I0000103	Planificación de las áreas de trabajo	25
I0000104	Accesos y circulación independientes para personal y maquinaria	25
I0000105	Nivelar la maquinaria para la realización de la actividad	25
I0000106	El personal no debe descansar al lado de máquinas paradas	25
I0000107	Limitación de la velocidad de los vehículos	25
I0000108	Eliminar el ruido en origen	26
I0000110	Eliminar vibraciones en origen	27
I0000154	Verificar nivel lumínico mínimo (250 lux) en itinerarios y zonas de trabajo	1 /2 /25
I0000157	Control del nivel sonoro con sonómetro portátil	14 /26

E02.E05 CARGA Y TRANSPORTE DE TIERRAS O ESCOMBROS

CARGA MECÁNICA SOBRE CAMIÓN DE TIERRAS O ESCOMBROS PROCEDENTES DE EXCAVACIÓN Y TRANSPORTE A VERTEDERO

Evaluación de riesgos

Id	Riesgo	P	G	E
1	CAIDA DE PERSONAS A DIFERENTE NIVEL Situación: ITINERARIOS EN OBRA	1	3	3
2	CAIDA DE PERSONAS AL MISMO NIVEL Situación: ITINERARIOS EN OBRA FALTA DE ILUMINACIÓN	1	2	2
6	PISADAS SOBRE OBJETOS Situación: ITINERARIOS EN OBRA ÁREA DE TRABAJO FALTA DE ILUMINACIÓN	1	2	2
10	PROYECCIÓN DE FRAGMENTOS O PARTÍCULAS Situación: MANTENER AL PERSONAL ALEJADO DE LA MAQUINARIA	2	2	3
12	ATRAPADO POR VUELCO DE MÁQUINAS, TRACTORES O VEHÍCULOS Situación: RECORRIDOS SOBRE TERRENOS IRREGULARES	1	3	3
14	EXPOSICIÓN A CONDICIONES AMBIENTALES EXTREMAS Situación: TRABAJOS EN EL EXTERIOR	1	2	2
17	INHALACIÓN O INGESTIÓN DE SUSTANCIAS NOCIVAS Situación: TIERRAS POLVORIENTAS	2	1	2
25	ATROPELLOS O GOLPES CON VEHÍCULOS Situación: ITINERARIOS EN OBRA SOBRE TERRENOS IRREGULARES	1	3	3
26	EXPOSICIÓN A RUIDOS Situación: MAQUINARIA DE CARGA Y TRANSPORTE	2	1	2
27	EXPOSICIÓN A VIBRACIONES Situación: CABINA DE MÁQUINAS	2	1	2

P: Probabilidad (1,2,3) / G: Gravedad (1,2,3) / E: Evaluación (1,2,3,4,5)

EQUIPOS PROTECCIÓN INDIVIDUAL

Código	UM	Descripción	Riesgos
H1411111	u	Casco de seguridad para uso normal, anti golpes, de polietileno con un peso máximo de 400 g, homologado según UNE-EN 812	1 / 2 / 6 / 10 / 12 / 14 / 25 / 26
H1421110	u	Gafas de seguridad antiimpactos estándar, con montura universal, con visor transparente y tratamiento contra el empañamiento, homologadas según UNE-EN 167 y UNE-EN 168	10 / 14
H1431101	u	Protector auditivo de tapón de espuma, homologado según UNE-EN 352-2 y UNE-EN 458	26
H1432012	u	Protector auditivo de auricular, acoplado a la cabeza con arnés y orejeras antiruido, homologado según UNE-EN 352-1 y UNE-EN 458	14 / 26
H144D205	u	Filtro contra partículas, identificado con banda de color blanco, homologado según UNE-EN 143 y UNE-EN 12083/AC	17
H1457520	u	Par de guantes aislantes del frío y absorbentes de las vibraciones, de PVC sobre soporte de espuma de poliuretano, forrados interiormente con tejido hidrófugo reversible, con manguitos hasta medio antebrazo, homologados según UNE-EN 511 y UNE-EN 420	14
H145C002	u	Par de guantes de protección contra riesgos mecánicos comunes de construcción nivel 3, homologados según UNE-EN 388 y UNE-EN 420	1 / 2 / 6
H1465275	u	Par de botas bajas de seguridad industrial para trabajos de construcción en general, resistentes a la humedad, de piel rectificadas, con tobillera acolchada, con puntera metálica, suela antideslizante, cuña amortiguadora de impactos en el talón y sin plantilla metálica, homologadas según UNE-EN ISO 20344, UNE-EN ISO 20345, UNE-EN ISO 20346 y UNE-EN ISO 20347	1 / 2 / 6 / 10 / 12 / 14 / 17 / 25
H1474600	u	Cinturón antivibratorio, ajustable y de tejido transpirable	27
H1481242	u	Mono de trabajo para construcción, de poliéster y algodón (65%-35%), color beige, trama 240, con bolsillos interiores, homologada según UNE-EN 340	1 / 2 / 6 / 10 / 12 / 14 / 17 / 25
H1485800	u	Chaleco reflectante con tiras reflectantes en la cintura, en el pecho y en la espalda, homologada según UNE-EN 471	12
H1486241	u	Parka tipo ingeniero, de poliéster acolchada con material aislante, bolsillos exteriores	14
H1487350	u	Impermeable con chaqueta, capucha y pantalones, para edificación, de PVC soldado de 0,3 mm de espesor, homologado según UNE-EN 340	14

MEDIOS AUXILIARES DE UTILIDAD PREVENTIVA

Código	UM	Descripción	Riesgos
HX11X021	u	Pasillo de protección prefabricado metálico con sistema de seguridad con todos los requisitos reglamentarios, de largo 2,5 m, de anchura 1,1 m, con pavimento de entramado de pletinas metálicas y rampas articuladas, barandillas metálicas reglamentarias, montantes de 2 m de altura, techo de chapa de acero de 3 mm de grosor	2
HX11X022	u	Pasillo de protección prefabricado metálico con sistema de seguridad con todos los requisitos reglamentarios, de largo 2,5 m, de anchura 1,1 m, con pavimento de entramado de pletinas metálicas y rampas articuladas, barandillas metálicas reglamentarias	1

SISTEMAS DE PROTECCIÓN COLECTIVA

Código	UM	Descripción	Riesgos
H1522111	m	Barandilla de protección en el perímetro de la coronación de excavaciones, de altura 1 m, con travesaño superior, travesaño intermedio y montantes de tubo metálico de 2,3", zócalo de tabla de madera, anclada al terreno clavando los montantes y con el desmontaje incluido	1
H152U000	m	Valla de advertencia o balizamiento de 1 m de altura con malla de polietileno naranja, fijada a 1 m del perímetro del forjado con soportes de acero alojados con agujeros al forjado	1 / 2 / 10 / 12 / 14 / 25
H153A9F1	u	Tope para descarga de camiones en excavaciones, de 4 m de anchura con tablón de madera y perfiles IPN 100 clavado al terreno y con el desmontaje incluido	12 / 25
HBBA005	u	Señal de prohibición, normalizada con pictograma negro sobre fondo blanco, de forma circular con bordes y banda transversal descendente de izquierda a derecha a 45°, en color rojo, diámetro 29 cm, con cartel explicativo rectangular, para ser vista hasta 12 m, fijada y con el desmontaje incluido	1 / 2 / 6 / 10 / 12 / 14 / 17 / 25 / 26 / 27
HBBAB115	u	Señal de obligación, normalizada con pictograma blanco sobre fondo azul, de forma circular con bordes en color blanco, diámetro 29 cm, con cartel explicativo rectangular, para ser vista hasta 12 m, fijada y con el desmontaje incluido	1 / 2 / 6 / 10 / 12 / 14 / 17 / 25 / 26 / 27
HBBAF004	u	Señal de advertencia, normalizada con pictograma negro sobre fondo amarillo, de forma triangular con el canto negro, lado mayor 41 cm, con cartel explicativo rectangular, para ser vista hasta 12 m de distancia, fijada y con el desmontaje incluido	1 / 2 / 6 / 10 / 12 / 14 / 17 / 25 / 26 / 27

MEDIDAS PREVENTIVAS

Código	Descripción	Riesgos
I0000002	Planificar los trabajos para mantener el máximo de tiempo posible las protecciones	1
I0000003	Itinerarios preestablecidos y balizados para el personal	1
I0000004	Revisión y mantenimiento periódico de SPC	1
I0000013	Orden y limpieza	2 /6
I0000014	Preparación y mantenimiento de las superficies de trabajo	2 /6
I0000015	Organización de las zonas de paso y almacenamiento	2 /6
I0000017	En los planos inclinados, trabajar sobre superficies rugosas y no resbaladizas	2
I0000045	Formación	10 /12
I0000051	Adecuación de los recorridos de la maquinaria	12
I0000053	Procedimiento de utilización de la maquinaria	12
I0000054	Uso de apoyos hidráulicos	12
I0000060	Suspensión de los trabajos en condiciones extremas	14
I0000061	Rotación de los lugares de trabajo	14 /17 /27
I0000062	Planificar los trabajos para realizarlos en zonas protegidas	14
I0000074	Regar las zonas de trabajo	17
I0000079	Realizar los trabajos al aire libre, siempre a sotavento	17
I0000103	Planificación de las áreas de trabajo	25
I0000104	Accesos y circulación independientes para personal y maquinaria	25
I0000105	Nivelar la maquinaria para la realización de la actividad	25
I0000106	El personal no debe descansar al lado de máquinas paradas	25
I0000107	Limitación de la velocidad de los vehículos	25
I0000108	Eliminar el ruido en origen	26
I0000110	Eliminar vibraciones en origen	27
I0000154	Verificar nivel lumínico mínimo (250 lux) en itinerarios y zonas de trabajo	2 /6 /25
I0000155	Controlar la temperatura i velocidad del viento en las zonas de trabajo	14
I0000157	Control del nivel sonoro con sonómetro portátil	26

E02.E06 SUMINISTRO DE TIERRAS DE APORTACIÓN

SUMINISTRO DE TIERRAS DEL EXTERIOR DE LA OBRA PARA RELLENOS Y TERRAPLENES, CON MEDIOS MECÁNICOS

Evaluación de riesgos

Id	Riesgo	P	G	E
2	CAIDA DE PERSONAS AL MISMO NIVEL Situación: ITINERARIOS DE OBRA ÁREA DE TRABAJO SUPERFÍCIES IRREGULARES FALTA DE ILUMINACIÓN	1	1	1
3	CAIDA DE OBJETOS POR DESPLOME, HUNDIMIENTO O DERRUMBAMIENTO Situación: ZONAS DE ACOPIOS DE TIERRAS	1	2	2
12	ATRAPADO POR VUELCO DE MÁQUINAS, TRACTORES O VEHÍCULOS Situación: RECORRIDOS SOBRE TERRENOS IRREGULARES	1	2	2
13	SOBRESFUERZOS Situación: MAQUINARIA (COMPLEMENTOS) MANIPULACIÓN MANUAL	2	2	3
14	EXPOSICIÓN A CONDICIONES AMBIENTALES EXTREMAS Situación: TRABAJOS EN EXTERIORS	1	2	2
17	INHALACIÓN O INGESTIÓN DE SUSTANCIAS NOCIVAS Situación: TIERRAS POLVORIENTAS	2	1	2
25	ATROPELLOS O GOLPES CON VEHÍCULOS Situación: ITINERARIOS DE OBRA	1	3	3
26	EXPOSICIÓN A RUIDOS Situación: MAQUINARIA	2	1	2
27	EXPOSICIÓN A VIBRACIONES Situación: MAQUINARIA	2	1	2

P: Probabilidad (1,2,3) / G: Gravedad (1,2,3) / E: Evaluación (1,2,3,4,5)

EQUIPOS PROTECCIÓN INDIVIDUAL

Código	UM	Descripción	Riesgos
H1411111	u	Casco de seguridad para uso normal, anti golpes, de polietileno con un peso máximo de 400 g, homologado según UNE-EN 812	2 /3 /12 /14 /17 /25
H1421110	u	Gafas de seguridad antiimpactos estándar, con montura universal, con visor transparente y tratamiento contra el empañamiento, homologadas según UNE-EN 167 y UNE-EN 168	14
H1431101	u	Protector auditivo de tapón de espuma, homologado según UNE-EN 352-2 y UNE-EN 458	26

H1432012	u	Protector auditivo de auricular, acoplado a la cabeza con arnés y orejeras antiruido, homologado según UNE-EN 352-1 y UNE-EN 458	14
H144D205	u	Filtro contra partículas, identificado con banda de color blanco, homologado según UNE-EN 143 y UNE-EN 12083/AC	17
H1457520	u	Par de guantes aislantes del frío y absorbentes de las vibraciones, de PVC sobre soporte de espuma de poliuretano, forrados interiormente con tejido hidrófugo reversible, con manguitos hasta medio antebrazo, homologados según UNE-EN 511 y UNE-EN 420	14
H145C002	u	Par de guantes de protección contra riesgos mecánicos comunes de construcción nivel 3, homologados según UNE-EN 388 y UNE-EN 420	3
H1465275	u	Par de botas bajas de seguridad industrial para trabajos de construcción en general, resistentes a la humedad, de piel rectificadas, con tobillera acolchada, con puntera metálica, suela antideslizante, cuña amortiguadora de impactos en el talón y sin plantilla metálica, homologadas según UNE-EN ISO 20344, UNE-EN ISO 20345, UNE-EN ISO 20346 y UNE-EN ISO 20347	2 / 3 / 12 / 14 / 17 / 25
H1474600	u	Cinturón antivibratorio, ajustable y de tejido transpirable	27
H147N000	u	Faja de protección dorsolumbar	13
H1481242	u	Mono de trabajo para construcción, de poliéster y algodón (65%-35%), color beige, trama 240, con bolsillos interiores, homologada según UNE-EN 340	2 / 3 / 12 / 14 / 17 / 25
H1485800	u	Chaleco reflectante con tiras reflectantes en la cintura, en el pecho y en la espalda, homologada según UNE-EN 471	12
H1486241	u	Parka tipo ingeniero, de poliéster acolchado con material aislante, bolsillos exteriores	14
H1487350	u	Impermeable con chaqueta, capucha y pantalones, para edificación, de PVC soldado de 0,3 mm de espesor, homologado según UNE-EN 340	14

MEDIOS AUXILIARES DE UTILIDAD PREVENTIVA

Código	UM	Descripción	Riesgos
HX11X021	u	Pasillo de protección prefabricado metálico con sistema de seguridad con todos los requisitos reglamentarios, de largo 2,5 m, de anchura 1,1 m, con pavimento de entramado de pletinas metálicas y rampas articuladas, barandillas metálicas reglamentarias, montantes de 2 m de altura, techo de chapa de acero de 3 mm de grosor	2

SISTEMAS DE PROTECCIÓN COLECTIVA

Código	UM	Descripción	Riesgos
H152R013	m	Estacada de protección contra desprendimientos del suelo, para media vertiente, de altura 3 m, con malla galvanizada de torsión triple y malla electrosoldada de barras corrugadas de acero sobre postes de perfiles de acero IPN 140 empotrados al suelo y sujeta con cables de acero de diámetro 10 mm y con el desmontaje incluido	3
H152U000	m	Valla de advertencia o balizamiento de 1 m de altura con malla de polietileno naranja, fijada a 1 m del perímetro del forjado con soportes de acero alojados con agujeros al forjado	2 / 12 / 25
H153A9F1	u	Tope para descarga de camiones en excavaciones, de 4 m de anchura con tablón de madera y perfiles IPN 100 clavado al terreno y con el desmontaje incluido	12 / 25
HBBA005	u	Señal de prohibición, normalizada con pictograma negro sobre fondo blanco, de forma circular con bordes y banda transversal descendente de izquierda a derecha a 45°, en color rojo, diámetro 29 cm, con cartel explicativo rectangular, para ser vista hasta 12 m, fijada y con el desmontaje incluido	2 / 3 / 12 / 13 / 14 / 17 / 25 / 26 / 27
HBBAB115	u	Señal de obligación, normalizada con pictograma blanco sobre fondo azul, de forma circular con bordes en color blanco, diámetro 29 cm, con cartel explicativo rectangular, para ser vista hasta 12 m, fijada y con el desmontaje incluido	2 / 3 / 12 / 13 / 14 / 17 / 25 / 26 / 27
HBBAF004	u	Señal de advertencia, normalizada con pictograma negro sobre fondo amarillo, de forma triangular con el canto negro, lado mayor 41 cm, con cartel explicativo rectangular, para ser vista hasta 12 m de distancia, fijada y con el desmontaje incluido	2 / 3 / 12 / 13 / 14 / 17 / 25 / 26 / 27

MEDIDAS PREVENTIVAS

Código	Descripción	Riesgos
I0000013	Orden y limpieza	2
I0000014	Preparación y mantenimiento de las superficies de trabajo	2
I0000015	Organización de las zonas de paso y almacenamiento	2
I0000017	En los planos inclinados, trabajar sobre superficies rugosas y no resbaladizas	2
I0000023	Solicitar datos de las características físicas de las tierras	3
I0000024	Ejecución de los trabajos en el interior de zanjas por equipos	3
I0000045	Formación	12 / 13
I0000051	Adecuación de los recorridos de la maquinaria	12
I0000053	Procedimiento de utilización de la maquinaria	12
I0000054	Uso de apoyos hidráulicos	12

I0000055	Elección de equipos de mantenimiento	13
I0000058	Adaptar el trabajo a las características individuales de la persona que la realiza	13
I0000060	Suspensión de los trabajos en condiciones extremas	14
I0000061	Rotación de los lugares de trabajo	14 /17 /26 /27
I0000062	Planificar los trabajos para realizarlos en zonas protegidas	14
I0000074	Regar las zonas de trabajo	17
I0000079	Realizar los trabajos al aire libre, siempre a sotavento	17
I0000103	Planificación de las áreas de trabajo	25
I0000104	Accesos y circulación independientes para personal y maquinaria	25
I0000105	Nivelar la maquinaria para la realización de la actividad	25
I0000106	El personal no debe descansar al lado de máquinas paradas	25
I0000107	Limitación de la velocidad de los vehículos	25
I0000108	Eliminar el ruido en origen	26
I0000110	Eliminar vibraciones en origen	27
I0000154	Verificar nivel lumínico mínimo (250 lux) en itinerarios y zonas de trabajo	2 /25
I0000155	Controlar la temperatura i velocidad del viento en las zonas de trabajo	14
I0000157	Control del nivel sonoro con sonómetro portátil	26

E03 CIMENTACIONES

E03.E01 CIMENTACIONES SUPERFICIALES

CIMENTACIONES SUPERFICIALES REALIZADAS CON HORMIGÓN EN MASA O ARMADO, CONSIDERANDO PARA SU EJECUCIÓN, ENCOFRADO (MADERA, PLAFONES PREFABRICADOS), VERTIDO DE HORMIGÓN DESDE CAMIÓN, CON CUBILOTE O BOMBA, Y MONTAJE DE ARMADURAS

Evaluación de riesgos

Id	Riesgo	P	G	E
1	CAIDA DE PERSONAS A DIFERENTE NIVEL Situación: ITINERARIOS EN OBRA CAÍDAS EN POZOS O ZANJAS	2	1	2
2	CAIDA DE PERSONAS AL MISMO NIVEL Situación: ITINERARIOS EN OBRA ÁREA DE TRABAJO FALTA DE ILUMINACIÓN	2	1	2
4	CAIDA DE OBJETOS POR MANIPULACIÓN O DE MATERIALES TRANSPORTADOS Situación: MANIPULACIÓN DE ACOPIOS	2	2	3
6	PISADAS SOBRE OBJETOS Situación: ITINERARIOS EN OBRA ÁREAS DE TRABAJO FALTA DE ILUMINACIÓN	2	1	2
9	GOLPES CON OBJETOS O HERRAMIENTAS (CORTES) Situación: HERRAMIENTAS	2	2	3
10	PROYECCIÓN DE FRAGMENTOS O PARTÍCULAS Situación: MANIPULACIÓN DE MATERIALES	2	2	3
11	ATRAPADO POR O ENTRE OBJETOS Situación: ATRAPAMIENTO POR ENCOFRADOS PLAFONES DE MALLAZO ELEMENTOS FERRALLADOS	1	2	2
13	SOBRESFUERZOS Situación: MANIPULACIÓN MANUAL	2	2	3
14	EXPOSICIÓN A CONDICIONES AMBIENTALES EXTREMAS Situación: TRABAJOS EN EL EXTERIOR	1	2	2
16	EXPOSICIÓN A CONTACTOS ELÉCTRICOS Situación: CONTACTOS DIRECTOS E INDIRECTOS	1	3	3
18	CONTACTOS CON SUSTANCIAS NOCIVAS (CÁUSTICAS, CORROSIVAS, IRRITANTES O ALERGÉNICAS) Situación: CONTACTO CON AGLOMERANTES	2	1	2
25	ATROPELLOS O GOLPES CON VEHÍCULOS Situación: ITINERARIOS SOBRE TERRENOS IRREGULARES CIRCULACIÓN CERCA DEL BORDE DE ZANJAS Y POZOS	1	2	2

P: Probabilidad (1,2,3) / G: Gravedad (1,2,3) / E: Evaluación (1,2,3,4,5)

EQUIPOS PROTECCIÓN INDIVIDUAL

Código	UM	Descripción	Riesgos
H1411111	u	Casco de seguridad para uso normal, anti golpes, de polietileno con un peso máximo de 400 g, homologado según UNE-EN 812	1 /2 /4 /6 /9 /10 /11 /14 /16 /18 /25
H1421110	u	Gafas de seguridad antiimpactos estándar, con montura universal, con visor transparente y tratamiento contra el empañamiento, homologadas según UNE-EN 167 y UNE-EN 168	10 /14 /18

H1457520	u	Par de guantes aislantes del frío y absorbentes de las vibraciones, de PVC sobre soporte de espuma de poliuretano, forrados interiormente con tejido hidrófugo reversible, con manguitos hasta medio antebrazo, homologados según UNE-EN 511 y UNE-EN 420	14
H145C002	u	Par de guantes de protección contra riesgos mecánicos comunes de construcción nivel 3, homologados según UNE-EN 388 y UNE-EN 420	9
H145E003	u	Par de guantes contra agentes químicos y microorganismos, homologados según UNE-EN 374-1, UNE-EN ISO 11298-2, UNE-EN 1998-3 y UNE-EN 420	18
H145K153	u	Par de guantes de material aislante para trabajos eléctricos, clase 00, logotipo color beige, tensión máxima 500 V, homologados según UNE-EN 420	16
H1465275	u	Par de botas bajas de seguridad industrial para trabajos de construcción en general, resistentes a la humedad, de piel rectificadas, con tobillera acolchada, con puntera metálica, suela antideslizante, cuña amortiguadora de impactos en el talón y sin plantilla metálica, homologadas según UNE-EN ISO 20344, UNE-EN ISO 20345, UNE-EN ISO 20346 y UNE-EN ISO 20347	1 / 2 / 4 / 6 / 9 / 10 / 11 / 14 / 16 / 18 / 25
H146J364	u	Par de plantillas anticlavos de fleje de acero de 0,4 mm de espesor, de 120 kg de resistencia a la perforación, pintadas con pinturas epoxi y forradas, homologadas según UNE-EN ISO 20344 y UNE-EN 12568	6
H147N000	u	Faja de protección dorsolumbar	13
H1481242	u	Mono de trabajo para construcción, de poliéster y algodón (65%-35%), color beige, trama 240, con bolsillos interiores, homologada según UNE-EN 340	1 / 2 / 4 / 6 / 9 / 10 / 11 / 14 / 16 / 18 / 25
H1485800	u	Chaleco reflectante con tiras reflectantes en la cintura, en el pecho y en la espalda, homologada según UNE-EN 471	14 / 25
H1486241	u	Parka tipo ingeniero, de poliéster acolchado con material aislante, bolsillos exteriores	14
H1487350	u	Impermeable con chaqueta, capucha y pantalones, para edificación, de PVC soldado de 0,3 mm de espesor, homologado según UNE-EN 340	14

MEDIOS AUXILIARES DE UTILIDAD PREVENTIVA

Código	UM	Descripción	Riesgos
HX11X022	u	Pasillo de protección prefabricado metálico con sistema de seguridad con todos los requisitos reglamentarios, de largo 2,5 m, de anchura 1,1 m, con pavimento de entramado de pletinas metálicas y rampas articuladas, barandillas metálicas reglamentarias	1 / 11

SISTEMAS DE PROTECCIÓN COLECTIVA

Código	UM	Descripción	Riesgos
H1522111	m	Barandilla de protección en el perímetro de la coronación de excavaciones, de altura 1 m, con travesaño superior, travesaño intermedio y montantes de tubo metálico de 2,3", zócalo de tabla de madera, anclada al terreno clavando los montantes y con el desmontaje incluido	1
H152U000	m	Valla de advertencia o balizamiento de 1 m de altura con malla de polietileno naranja, fijada a 1 m del perímetro del forjado con soportes de acero alojados con agujeros al forjado	1 / 2 / 4 / 10 / 25
H1534001	u	Pieza de plástico en forma de seta, de color rojo, para protección de los extremos de las armaduras para cualquier diámetro, con desmontaje incluido	1 / 2 / 6
H153A9F1	u	Tope para descarga de camiones en excavaciones, de 4 m de anchura con tablón de madera y perfiles IPN 100 clavado al terreno y con el desmontaje incluido	4
HBBA005	u	Señal de prohibición, normalizada con pictograma negro sobre fondo blanco, de forma circular con bordes y banda transversal descendente de izquierda a derecha a 45°, en color rojo, diámetro 29 cm, con cartel explicativo rectangular, para ser vista hasta 12 m, fijada y con el desmontaje incluido	1 / 2 / 6 / 9 / 10 / 11 / 16 / 25
HBBA115	u	Señal de obligación, normalizada con pictograma blanco sobre fondo azul, de forma circular con bordes en color blanco, diámetro 29 cm, con cartel explicativo rectangular, para ser vista hasta 12 m, fijada y con el desmontaje incluido	1 / 2 / 6 / 9 / 10 / 11 / 16 / 25
HBBAE001	u	Rótulo adhesivo (MIE-RAT.10) de maniobra para cuadro o pupitre de control eléctrico, adherido	16
HBBAF004	u	Señal de advertencia, normalizada con pictograma negro sobre fondo amarillo, de forma triangular con el canto negro, lado mayor 41 cm, con cartel explicativo rectangular, para ser vista hasta 12 m de distancia, fijada y con el desmontaje incluido	1 / 2 / 6 / 9 / 10 / 11 / 16 / 25

MEDIDAS PREVENTIVAS

Código	Descripción	Riesgos
I0000002	Planificar los trabajos para mantener el máximo de tiempo posible las protecciones	1
I0000003	Itinerarios preestablecidos y balizados para el personal	1
I0000004	Revisión y mantenimiento periódico de SPC	1
I0000005	Integrar la seguridad al diseño arquitectónico	1
I0000012	Asegurar las escaleras de mano	1

I0000013	Orden y limpieza	2 /6
I0000014	Preparación y mantenimiento de las superficies de trabajo	2 /6
I0000015	Organización de las zonas de paso y almacenamiento	2 /6
I0000025	Planificación de áreas y lugares de trabajo	4
I0000026	Planificación de recorridos y maniobras para máquinas y camiones	4
I0000027	Elección de los medios auxiliares de mantenimiento	4
I0000028	Impedir el acceso de personal dentro del radio de acción de cargas suspendidas	4
I0000029	No balancear las cargas suspendidas	4
I0000031	Para la manipulación de materiales voluminosos y/o pesados, solicitar un procedimiento de trabajo específico	4
I0000033	Solicitar habilitación profesional del personal encargado del mantenimiento de la obra	4
I0000038	Substituir lo manual por lo mecánico	9 /10
I0000039	Planificación de compra y programa de mantenimiento de herramientas	9
I0000040	Formación del operario en el uso y mantenimiento de herramientas	9
I0000041	Substituir la fabricación en obra por la prefabricación en taller	9
I0000042	Evitar procesos de manipulación de materiales en la obra	9
I0000044	Evitar procesos de corte de materiales en la obra	10
I0000045	Formación	10 /13 /18
I0000046	Evitar procesos de ajuste en la obra	10
I0000047	Planificación y procedimientos para la carga y descarga de materiales	11
I0000050	No trabajar ni estar en el radio de acción de las cargas suspendidas	11
I0000055	Elección de equipos de mantenimiento	13
I0000058	Adaptar el trabajo a las características individuales de la persona que la realiza	13
I0000059	Elección de los materiales alternativos poco pesados y más manejables	13
I0000060	Suspensión de los trabajos en condiciones extremas	14
I0000061	Rotación de los lugares de trabajo	14
I0000062	Planificar los trabajos para realizarlos en zonas protegidas	14
I0000063	En caso de viento, apuntalamiento y fijación de todos los elementos inestables	14
I0000067	No trabajar cerca de líneas eléctricas con cables desnudos	16
I0000068	Elección y mantenimiento de las herramientas eléctricas	16
I0000069	Formación y habilitación específica para cada herramienta	16
I0000070	Cumplimiento de la REBT en lo referente a equipos de protección	16
I0000071	Revisión de la puesta a tierra	16
I0000073	Disponer de cuadros eléctricos secundarios	16
I0000086	Substituir los materiales con sustancias nocivas	18
I0000103	Planificación de las áreas de trabajo	25
I0000104	Accesos y circulación independientes para personal y maquinaria	25
I0000105	Nivelar la maquinaria para la realización de la actividad	25
I0000106	El personal no debe descansar al lado de máquinas paradas	25
I0000107	Limitación de la velocidad de los vehículos	25
I0000154	Verificar nivel lumínico mínimo (250 lux) en itinerarios y zonas de trabajo	1 /2 /6
I0000155	Controlar la temperatura i velocidad del viento en las zonas de trabajo	14
I0000158	Accesorios dieléctricos (escala, banqueta, andamio, pértiga tierra) si hay riesgo contacto eléctrico	16

E03.E03 MUROS DE CONTENCIÓN - RECÁLCE

MUROS DE CONTENCIÓN DE TIERRAS REALIZADOS CON HORMIGÓN ARMADO, CONSIDERANDO PARA SU EJECUCIÓN, ENCOFRADOS (MADERA, PLAFONES PREFABRICADOS), VERTIDO DE HORMIGÓN DESDE CAMIÓN, CON CUBILOTE O CON BOMBA, Y MONTAJE DE ARMADURAS

Evaluación de riesgos

Id	Riesgo	P	G	E
1	CAIDA DE PERSONAS A DIFERENTE NIVEL Situación: ITINERARIOS EN OBRA PROCESO DE HORMIGONADO DE MUROS TRABAJOS EN ALTURA	2	3	4
2	CAIDA DE PERSONAS AL MISMO NIVEL Situación: ITINERARIOS EN OBRA ÁREA DE TRABAJO FALTA DE ILUMINACIÓN	2	1	2
3	CAIDA DE OBJETOS POR DESPLOME, HUNDIMIENTO O DERRUMBAMIENTO Situación: ENCOFRADOS PANTALLAS FERRALLADAS	2	3	4
4	CAIDA DE OBJETOS POR MANIPULACIÓN O DE MATERIALES TRANSPORTADOS Situación: MANIPULACIÓN DE ACOPIOS	2	2	3
6	PISADAS SOBRE OBJETOS Situación: ITINERARIOS EN OBRA ÁREA DE TRABAJO FALTA DE ILUMINACIÓN	2	1	2
9	GOLPES CON OBJETOS O HERRAMIENTAS (CORTES) Situación: HERRAMIENTAS MEDIOS AUXILIARES	2	2	3

10	PROYECCIÓN DE FRAGMENTOS O PARTÍCULAS Situación: MANIPULACIÓN DE MATERIALES PREPARACIÓN BASES MUROS Y RECÁLCE	2	2	3
12	ATRAPADO POR VUELCO DE MÁQUINAS, TRACTORES O VEHÍCULOS Situación: ITINERARIOS DE MÁQUINAS Y TRANSPORTES SOBRE TERRENOS IRREGULARES	2	3	4
13	SOBRESFUERZOS Situación: MANIPULACIÓN MANUAL	2	2	3
14	EXPOSICIÓN A CONDICIONES AMBIENTALES EXTREMAS Situación: TRABAJOS EN EL EXTERIOR	1	2	2
16	EXPOSICIÓN A CONTACTOS ELÉCTRICOS Situación: CONTACTOS DIRECTOS E INDIRECTOS	1	3	3
18	CONTACTOS CON SUSTANCIAS NOCIVAS (CÁUSTICAS, CORROSIVAS, IRRITANTES O ALERGÉNICAS) Situación: CONTACTO CON AGLOMERANTES	2	1	2
25	ATROPELLOS O GOLPES CON VEHÍCULOS Situación: ITINERARIOS SOBRE TERRENOS IRREGULARES	2	1	2

P: Probabilidad (1,2,3) / G: Gravedad (1,2,3) / E: Evaluación (1,2,3,4,5)

EQUIPOS PROTECCIÓN INDIVIDUAL

Código	UM	Descripción	Riesgos
H1411111	u	Casco de seguridad para uso normal, anti golpes, de polietileno con un peso máximo de 400 g, homologado según UNE-EN 812	1 / 2 / 3 / 4 / 6 / 9 / 10 / 12 / 14 / 16 / 25
H1421110	u	Gafas de seguridad antiimpactos estándar, con montura universal, con visor transparente y tratamiento contra el empañamiento, homologadas según UNE-EN 167 y UNE-EN 168	10
H1457520	u	Par de guantes aislantes del frío y absorbentes de las vibraciones, de PVC sobre soporte de espuma de poliuretano, forrados interiormente con tejido hidrófugo reversible, con manguitos hasta medio antebrazo, homologados según UNE-EN 511 y UNE-EN 420	14
H145C002	u	Par de guantes de protección contra riesgos mecánicos comunes de construcción nivel 3, homologados según UNE-EN 388 y UNE-EN 420	9
H145K153	u	Par de guantes de material aislante para trabajos eléctricos, clase 00, logotipo color beige, tensión máxima 500 V, homologados según UNE-EN 420	16
H1465275	u	Par de botas bajas de seguridad industrial para trabajos de construcción en general, resistentes a la humedad, de piel rectificadas, con tobillera acolchada, con puntera metálica, suela antideslizante, cuña amortiguadora de impactos en el talón y sin plantilla metálica, homologadas según UNE-EN ISO 20344, UNE-EN ISO 20345, UNE-EN ISO 20346 y UNE-EN ISO 20347	1 / 2 / 3 / 4 / 6 / 9 / 10 / 12 / 14 / 16 / 25
H146J364	u	Par de plantillas anticlavos de fleje de acero de 0,4 mm de espesor, de 120 kg de resistencia a la perforación, pintadas con pinturas epoxi y forradas, homologadas según UNE-EN ISO 20344 y UNE-EN 12568	6
H147N000	u	Faja de protección dorsolumbar	13
H1481242	u	Mono de trabajo para construcción, de poliéster y algodón (65%-35%), color beige, trama 240, con bolsillos interiores, homologada según UNE-EN 340	1 / 2 / 3 / 4 / 6 / 9 / 10 / 12 / 14 / 16 / 25
H1485140	u	Chaleco de trabajo, de poliéster acolchado con material aislante	14

MEDIOS AUXILIARES DE UTILIDAD PREVENTIVA

Código	UM	Descripción	Riesgos
HX11M001	m	Plataforma de trabajo con barandilla, zocalo y escalera de acceso, para trabajos con encofrados deslizantes o de paneles de grandes dimensiones, con todos los requisitos reglamentarios de seguridad	1
HX11X005	u	Escalera modular de estructura porticada, para acceder a cotas de diferente nivel, superiores a 7 m con sistema de seguridad integrado	1

SISTEMAS DE PROTECCIÓN COLECTIVA

Código	UM	Descripción	Riesgos
H1511212	m2	Protección de talud con malla metálica y lámina de polietileno anclada con barras de acero con cables, con una malla de triple torsión, de 80 mm de paso de malla y 2,4 mm de diámetro y lámina de polietileno de alta densidad de 2 mm de espesor	3
H1522111	m	Barandilla de protección en el perímetro de la coronación de excavaciones, de altura 1 m, con travesaño superior, travesaño intermedio y montantes de tubo metálico de 2,3", zócalo de tabla de madera, anclada al terreno clavando los montantes y con el desmontaje incluido	1 / 25
H152U000	m	Valla de advertencia o balizamiento de 1 m de altura con malla de polietileno naranja, fijada a 1 m del perímetro del forjado con soportes de acero alojados con agujeros al forjado	2 / 4 / 10 / 12 / 25
H1534001	u	Pieza de plástico en forma de seta, de color rojo, para protección de los extremos de las armaduras para cualquier diámetro, con desmontaje incluido	1 / 2 / 6

H153A9F1	u	Tope para descarga de camiones en excavaciones, de 4 m de anchura con tablón de madera y perfiles IPN 100 clavado al terreno y con el desmontaje incluido	4
HBBA005	u	Señal de prohibición, normalizada con pictograma negro sobre fondo blanco, de forma circular con bordes y banda transversal descendente de izquierda a derecha a 45°, en color rojo, diámetro 29 cm, con cartel explicativo rectangular, para ser vista hasta 12 m, fijada y con el desmontaje incluido	1 / 2 / 3 / 6 / 9 / 10 / 12 / 16 / 25
HBBA115	u	Señal de obligación, normalizada con pictograma blanco sobre fondo azul, de forma circular con bordes en color blanco, diámetro 29 cm, con cartel explicativo rectangular, para ser vista hasta 12 m, fijada y con el desmontaje incluido	1 / 2 / 3 / 6 / 9 / 10 / 12 / 16 / 25
HBBA004	u	Señal de advertencia, normalizada con pictograma negro sobre fondo amarillo, de forma triangular con el canto negro, lado mayor 41 cm, con cartel explicativo rectangular, para ser vista hasta 12 m de distancia, fijada y con el desmontaje incluido	1 / 2 / 3 / 6 / 9 / 10 / 12 / 16 / 25

MEDIDAS PREVENTIVAS

Código	Descripción	Riesgos
I0000002	Planificar los trabajos para mantener el máximo de tiempo posible las protecciones	1
I0000003	Itinerarios preestablecidos y balizados para el personal	1
I0000004	Revisión y mantenimiento periódico de SPC	1
I0000005	Integrar la seguridad al diseño arquitectónico	1
I0000009	Realizar el relleno del trasdós del muro cuando este esté en condiciones de entrada en servicio	1
I0000012	Asegurar las escaleras de mano	1
I0000013	Orden y limpieza	2 / 6
I0000014	Preparación y mantenimiento de las superficies de trabajo	2 / 6
I0000015	Organización de las zonas de paso y almacenamiento	2 / 6
I0000025	Planificación de áreas y lugares de trabajo	4
I0000026	Planificación de recorridos y maniobras para máquinas y camiones	4
I0000027	Elección de los medios auxiliares de mantenimiento	4
I0000028	Impedir el acceso de personal dentro del radio de acción de cargas suspendidas	4
I0000029	No balancear las cargas suspendidas	4
I0000031	Para la manipulación de materiales voluminosos y/o pesados, solicitar un procedimiento de trabajo específico	4
I0000033	Solicitar habilitación profesional del personal encargado del mantenimiento de la obra	4
I0000038	Substituir lo manual por lo mecánico	9 / 10
I0000039	Planificación de compra y programa de mantenimiento de herramientas	9
I0000040	Formación del operario en el uso y mantenimiento de herramientas	9
I0000041	Substituir la fabricación en obra por la prefabricación en taller	9
I0000042	Evitar procesos de manipulación de materiales en la obra	9
I0000044	Evitar procesos de corte de materiales en la obra	10
I0000045	Formación	10 / 12 / 13 / 18
I0000046	Evitar procesos de ajuste en la obra	10
I0000051	Adecuación de los recorridos de la maquinaria	12
I0000053	Procedimiento de utilización de la maquinaria	12
I0000054	Uso de apoyos hidráulicos	12
I0000055	Elección de equipos de mantenimiento	13
I0000058	Adaptar el trabajo a las características individuales de la persona que la realiza	13
I0000059	Elección de los materiales alternativos poco pesados y más manejables	13
I0000060	Suspensión de los trabajos en condiciones extremas	14
I0000061	Rotación de los lugares de trabajo	14
I0000062	Planificar los trabajos para realizarlos en zonas protegidas	14
I0000063	En caso de viento, apuntalamiento y fijación de todos los elementos inestables	14
I0000067	No trabajar cerca de líneas eléctricas con cables desnudos	16
I0000068	Elección y mantenimiento de las herramientas eléctricas	16
I0000069	Formación y habilitación específica para cada herramienta	16
I0000070	Cumplimiento de la REBT en lo referente a equipos de protección	16
I0000071	Revisión de la puesta a tierra	16
I0000073	Disponer de cuadros eléctricos secundarios	16
I0000086	Substituir los materiales con sustancias nocivas	18
I0000103	Planificación de las áreas de trabajo	25
I0000104	Accesos y circulación independientes para personal y maquinaria	25
I0000105	Nivelar la maquinaria para la realización de la actividad	25
I0000106	El personal no debe descansar al lado de máquinas paradas	25
I0000107	Limitación de la velocidad de los vehículos	25
I0000154	Verificar nivel lumínico mínimo (250 lux) en itinerarios y zonas de trabajo	2 / 6
I0000155	Controlar la temperatura i velocidad del viento en las zonas de trabajo	14
I0000156	Detección redes instalaciones empotradas o enterradas	16

E03.E05 CAPAS DE LIMPIEZA Y NIVELACIÓN

REALIZACIÓN DE BASES DE HORMIGÓN PARA NIVELACIÓN DEL TERRENO O COMO CAPA DE LIMPIEZA DE

BASES PARA CIMENTACIONES

Evaluación de riesgos

Id	Riesgo	P	G	E
1	CAIDA DE PERSONAS A DIFERENTE NIVEL Situación: CAÍDAS EN POZOS O ZANJAS	2	1	2
2	CAIDA DE PERSONAS AL MISMO NIVEL Situación: ITINERARIOS EN OBRA ÁREA DE TRABAJO FALTA DE ILUMINACIÓN	2	1	2
4	CAIDA DE OBJETOS POR MANIPULACIÓN O DE MATERIALES TRANSPORTADOS Situación: MANIPULACIÓN DE HORMIGÓN	2	2	3
6	PISADAS SOBRE OBJETOS Situación: ÁREA DE TRABAJO FALTA DE ILUMINACIÓN ITINERARIOS DE OBRA	2	1	2
10	PROYECCIÓN DE FRAGMENTOS O PARTÍCULAS Situación: MANIPULACIÓN DE MATERIALES	2	2	3
14	EXPOSICIÓN A CONDICIONES AMBIENTALES EXTREMAS Situación: TRABAJOS EN EXTERIORS	1	2	2
18	CONTACTOS CON SUSTANCIAS NOCIVAS (CÁUSTICAS, CORROSIVAS, IRRITANTES O ALERGÉNICAS) Situación: CONTACTO CON HORMIGÓN (CEMENTO)	2	1	2
25	ATROPELLOS O GOLPES CON VEHÍCULOS Situación: ITINERARIOS DE OBRA SOBRE TERRENOS IRREGULARES CIRCULACIÓN PRÓXIMA A ZANJAS Y POZOS	1	2	2

P: Probabilidad (1,2,3) / G: Gravedad (1,2,3) / E: Evaluación (1,2,3,4,5)

EQUIPOS PROTECCIÓN INDIVIDUAL

Código	UM	Descripción	Riesgos
H1411111	u	Casco de seguridad para uso normal, anti golpes, de polietileno con un peso máximo de 400 g, homologado según UNE-EN 812	1 /2 /4 /6 /10 /14 /18 /25
H1421110	u	Gafas de seguridad antiimpactos estándar, con montura universal, con visor transparente y tratamiento contra el empañamiento, homologadas según UNE-EN 167 y UNE-EN 168	14 /18
H1457520	u	Par de guantes aislantes del frío y absorbentes de las vibraciones, de PVC sobre soporte de espuma de poliuretano, forrados interiormente con tejido hidrófugo reversible, con manguitos hasta medio antebrazo, homologados según UNE-EN 511 y UNE-EN 420	14
H145E003	u	Par de guantes contra agentes químicos y microorganismos, homologados según UNE-EN 374-1, UNE-EN ISO 11298-2, UNE-EN 1998-3 y UNE-EN 420	18
H145K397	u	Par de guantes de material aislante para trabajos eléctricos, clase 1, logotipo color blanco, tensión máxima 7500 V, homologados según UNE-EN 420	25
H1465275	u	Par de botas bajas de seguridad industrial para trabajos de construcción en general, resistentes a la humedad, de piel rectificadas, con tobillera acolchada, con puntera metálica, suela antideslizante, cuña amortiguadora de impactos en el talón y sin plantilla metálica, homologadas según UNE-EN ISO 20344, UNE-EN ISO 20345, UNE-EN ISO 20346 y UNE-EN ISO 20347	1 /2 /4 /6 /10 /14 /18 /25
H146J364	u	Par de plantillas anticlavos de fleje de acero de 0,4 mm de espesor, de 120 kg de resistencia a la perforación, pintadas con pinturas epoxi y forradas, homologadas según UNE-EN ISO 20344 y UNE-EN 12568	6
H1481242	u	Mono de trabajo para construcción, de poliéster y algodón (65%-35%), color beige, trama 240, con bolsillos interiores, homologada según UNE-EN 340	1 /2 /4 /6 /10 /14 /18 /25
H1485800	u	Chaleco reflectante con tiras reflectantes en la cintura, en el pecho y en la espalda, homologada según UNE-EN 471	14 /25
H1486241	u	Parka tipo ingeniero, de poliéster acolchado con material aislante, bolsillos exteriores	14
H1487350	u	Impermeable con chaqueta, capucha y pantalones, para edificación, de PVC soldado de 0,3 mm de espesor, homologado según UNE-EN 340	14

MEDIOS AUXILIARES DE UTILIDAD PREVENTIVA

Código	UM	Descripción	Riesgos
HX11X022	u	Pasillo de protección prefabricado metálico con sistema de seguridad con todos los requisitos reglamentarios, de largo 2,5 m, de anchura 1,1 m, con pavimento de entramado de pletinas metálicas y rampas articuladas, barandillas metálicas reglamentarias	1

SISTEMAS DE PROTECCIÓN COLECTIVA

Código	UM	Descripción	Riesgos
H1522111	m	Barandilla de protección en el perímetro de la coronación de excavaciones, de	1

		altura 1 m, con travesaño superior, travesaño intermedio y montantes de tubo metálico de 2,3", zócalo de tabla de madera, anclada al terreno clavando los montantes y con el desmontaje incluido	
H152U000	m	Valla de advertencia o balizamiento de 1 m de altura con malla de polietileno naranja, fijada a 1 m del perímetro del forjado con soportes de acero alojados con agujeros al forjado	1 / 2 / 4 / 10 / 25
H153A9F1	u	Tope para descarga de camiones en excavaciones, de 4 m de anchura con tablón de madera y perfiles IPN 100 clavado al terreno y con el desmontaje incluido	4
HBBA005	u	Señal de prohibición, normalizada con pictograma negro sobre fondo blanco, de forma circular con bordes y banda transversal descendente de izquierda a derecha a 45°, en color rojo, diámetro 29 cm, con cartel explicativo rectangular, para ser vista hasta 12 m, fijada y con el desmontaje incluido	1 / 2 / 4 / 6 / 10 / 25
HBBA115	u	Señal de obligación, normalizada con pictograma blanco sobre fondo azul, de forma circular con bordes y banda transversal descendente de izquierda a derecha a 45°, en color rojo, diámetro 29 cm, con cartel explicativo rectangular, para ser vista hasta 12 m, fijada y con el desmontaje incluido	1 / 2 / 4 / 6 / 10 / 25
HBBAF004	u	Señal de advertencia, normalizada con pictograma negro sobre fondo amarillo, de forma triangular con el canto negro, lado mayor 41 cm, con cartel explicativo rectangular, para ser vista hasta 12 m de distancia, fijada y con el desmontaje incluido	1 / 2 / 4 / 6 / 10 / 25

MEDIDAS PREVENTIVAS

Código	Descripción	Riesgos
I0000002	Planificar los trabajos para mantener el máximo de tiempo posible las protecciones	1
I0000003	Itinerarios preestablecidos y balizados para el personal	1
I0000004	Revisión y mantenimiento periódico de SPC	1
I0000005	Integrar la seguridad al diseño arquitectónico	1
I0000012	Asegurar las escaleras de mano	1
I0000013	Orden y limpieza	2 / 6
I0000014	Preparación y mantenimiento de las superficies de trabajo	2 / 6
I0000015	Organización de las zonas de paso y almacenamiento	2 / 6
I0000025	Planificación de áreas y lugares de trabajo	4
I0000026	Planificación de recorridos y maniobras para máquinas y camiones	4
I0000027	Elección de los medios auxiliares de mantenimiento	4
I0000028	Impedir el acceso de personal dentro del radio de acción de cargas suspendidas	4
I0000029	No balancear las cargas suspendidas	4
I0000031	Para la manipulación de materiales voluminosos y/o pesados, solicitar un procedimiento de trabajo específico	4
I0000033	Solicitar habilitación profesional del personal encargado del mantenimiento de la obra	4
I0000045	Formación	10 / 18
I0000047	Planificación y procedimientos para la carga y descarga de materiales	10
I0000060	Suspensión de los trabajos en condiciones extremas	14
I0000061	Rotación de los lugares de trabajo	14
I0000062	Planificar los trabajos para realizarlos en zonas protegidas	14
I0000063	En caso de viento, apuntalamiento y fijación de todos los elementos inestables	14
I0000086	Substituir los materiales con substancias nocivas	18
I0000103	Planificación de las áreas de trabajo	25
I0000104	Accesos y circulación independientes para personal y maquinaria	25
I0000105	Nivelar la maquinaria para la realización de la actividad	25
I0000106	El personal no debe descansar al lado de máquinas paradas	25
I0000107	Limitación de la velocidad de los vehículos	25
I0000154	Verificar nivel lumínico mínimo (250 lux) en itinerarios y zonas de trabajo	2 / 6
I0000155	Controlar la temperatura i velocidad del viento en las zonas de trabajo	14

E04 ESTRUCTURAS

E04.E03 ESTRUCTURAS DE ACERO

ESTRUCTURAS DE ELEMENTOS DE ACERO ENSAMBLADOS MEDIANTE TORNILLOS O SOLDADURA

Evaluación de riesgos

Id	Riesgo	P	G	E
1	CAIDA DE PERSONAS A DIFERENTE NIVEL Situación: ITINERARIOS EN OBRA TRABAJOS EN ALTURA	2	3	4
2	CAIDA DE PERSONAS AL MISMO NIVEL Situación: ITINERARIOS EN OBRA ÁREA DE TRABAJO FALTA DE ILUMINACIÓN	1	1	1
4	CAIDA DE OBJETOS POR MANIPULACIÓN O DE MATERIALES TRANSPORTADOS Situación: MANIPULACIÓN DE ACOPIOS, HERRAMIENTAS Y MEDIOS AUXILIARES	2	3	4
6	PISADAS SOBRE OBJETOS Situación: ITINERARIOS EN OBRA, ÁREA DE TRABAJO	1	1	1

	ELEMENTOS PUNZANTES FALTA DE ILUMINACIÓN			
9	GOLPES CON OBJETOS O HERRAMIENTAS (CORTES) Situación: HERRAMIENTAS CON ELEMENTOS ESTRUCTURALES	2	1	2
10	PROYECCIÓN DE FRAGMENTOS O PARTÍCULAS Situación: TROCEADO DE ESCOMBROS TRABAJOS CON RADIAL CORTE-SOLDADURA OXIACETILENO	2	2	3
11	ATRAPADO POR O ENTRE OBJETOS Situación: CON ELEMENTOS ESTRUCTURALES	2	3	4
13	SOBRESFUERZOS Situación: MANIPULACIÓN MANUAL	2	2	3
14	EXPOSICIÓN A CONDICIONES AMBIENTALES EXTREMAS Situación: TRABAJOS EN EL EXTERIOR	1	2	2
15	CONTACTOS TÉRMICOS Situación: CORTE-SOLDADURA OXIACETILENO SOLDADURA ELÉCTRICA	1	2	2
16	EXPOSICIÓN A CONTACTOS ELÉCTRICOS Situación: CONTACTOS DIRECTOS E INDIRECTOS	1	3	3
17	INHALACIÓN O INGESTIÓN DE SUSTANCIAS NOCIVAS Situación: GASES DE SOLDADURAS	1	2	2
19	EXPOSICIÓN A RADIACIONES , IONIZANTES O NO Y TÉRMICAS Situación: SOLDADURA ELÉCTRICA	3	2	4
20	EXPLOSIONES Situación: BOMBONAS DE OXIACETILENO MATERIAS INFLAMABLES	1	3	3
21	INCENDIOS Situación: SOLDADURAS	1	3	3
25	ATROPELLOS O GOLPES CON VEHÍCULOS Situación: ITINERARIOS EN OBRA EN TERRENOS IRREGULARES	2	3	4

P: Probabilidad (1,2,3) / G: Gravedad (1,2,3) / E: Evaluación (1,2,3,4,5)

EQUIPOS PROTECCIÓN INDIVIDUAL

Código	UM	Descripción	Riesgos
H1411111	u	Casco de seguridad para uso normal, anti golpes, de polietileno con un peso máximo de 400 g, homologado según UNE-EN 812	1 / 2 / 4 / 6 / 9 / 10 / 11 / 13 / 14 / 15 / 16 / 20 / 21 / 25
H1423230	u	Gafas de seguridad para corte oxiacetilénico, con montura universal de varilla de acero recubierta de PVC, con visores circulares de 50 mm de D oscuros de color DIN 5, homologadas según UNE-EN 175 y UNE-EN 169	10
H1424340	u	Gafas de seguridad herméticas para esmerilar, con montura de cazoleta de policarbonato con respiradores y apoyo nasal, adaptables con cinta elástica, con visores circulares de 50 mm de D roscados en la montura, homologadas según UNE-EN 167 y UNE-EN 168	10
H142AC60	u	Pantalla facial para soldadura eléctrica, con marco abatible de mano y soporte de poliéster reforzado con fibra de vidrio vulcanizada de 1,35 mm de espesor, con visor inactivo semioscuro con protección DIN 12, homologada según UNE-EN 175	10 / 19
H1432012	u	Protector auditivo de auricular, acoplado a la cabeza con arnés y orejeras antiruido, homologado según UNE-EN 352-1 y UNE-EN 458	13
H1445003	u	Mascarilla de protección respiratoria, homologada según UNE-EN 140	17
H14462N4	u	Semimáscara filtrante de protección contra partículas de eficacia media, tipo FFP, clase 2, (FFP2), no reutilizable (NR), según norma UNE-EN 149, sin válvulas	17
H144E406	u	Filtro mixto contra gases y partículas, homologado según UNE-EN 14387 y UNE-EN 12083/AC	17
H1459630	u	Par de guantes para soldador, con palma de piel, forro interior de algodón, y manga larga de serraje forrada de dril fuerte, homologados según UNE-EN 407 y UNE-EN 420	15
H145C002	u	Par de guantes de protección contra riesgos mecánicos comunes de construcción nivel 3, homologados según UNE-EN 388 y UNE-EN 420	2 / 4 / 6 / 9 / 10 / 11 / 14 / 20 / 21 / 25
H145K153	u	Par de guantes de material aislante para trabajos eléctricos, clase 00, logotipo color beige, tensión máxima 500 V, homologados según UNE-EN 420	16
H1463253	u	Par de botas dieléctricas resistentes a la humedad, de piel rectificadas, con tobillera acolchada suela antideslizante y antiestática, cuña amortiguadora para el talón, lengüeta de fieltro, de desprendimiento rápido, sin herraje metálico, con puntera reforzada, homologadas según DIN 4843	16
H1465275	u	Par de botas bajas de seguridad industrial para trabajos de construcción en general, resistentes a la humedad, de piel rectificadas, con tobillera acolchada, con puntera metálica, suela antideslizante, cuña amortiguadora de impactos en el talón y sin plantilla metálica, homologadas según UNE-EN ISO 20344, UNE-EN ISO 20345, UNE-EN ISO 20346 y UNE-EN ISO 20347	1 / 2 / 4 / 9 / 10 / 11 / 14 / 20 / 21 / 25
H1465376	u	Par de botas bajas de seguridad industrial para soldador, resistentes a la humedad,	10 / 15

		de piel rectificada adobada al cromo, con tobillera acolchada, con lengüeta de mancha de desprendimiento rápido, puntera metálica, suela antideslizante, cuña amortiguadora de impactos en el talón y sin plantilla metálica, homologadas según UNE-EN ISO 20344, UNE-EN ISO 20345, UNE-EN ISO 20346 y UNE-EN ISO 20347	
H146J364	u	Par de plantillas anticlavos de fleje de acero de 0,4 mm de espesor, de 120 kg de resistencia a la perforación, pintadas con pinturas epoxi y forradas, homologadas según UNE-EN ISO 20344 y UNE-EN 12568	6
H147D405	u	Sistema anticaída compuesto por un arnés anticaída con tirantes, bandas secundarias, bandas subglúteas, bandas de muslo, apoyo dorsal para sujeción, elementos de ajuste, elemento dorsal de enganche de arnés anticaída y hebilla, incorporado a un subsistema anticaída de tipo deslizante sobre línea de anclaje flexible de longitud 10 m, homologado según UNE-EN 361, UNE-EN 362, UNE-EN 364/AC, UNE-EN 365 y UNE-EN 353-2	1
H147L015	u	Instrumento de anclaje para equipo de protección individual contra caída de altura, homologado según UNE-EN 795, con fijación con taco mecánico	1
H147M007	u	Arnés de asiento solidario a equipo de protección individual para prevención de caídas de altura, homologado según UNE-EN 813	1
H147N000	u	Faja de protección dorsolumbar	13
H1481442	u	Mono de trabajo para montajes y/o trabajos mecánicos, de poliéster y algodón (65%-35%), color azul vergara, trama 240, con bolsillos interiores, homologada según UNE-EN 340	1 / 2 / 4 / 6 / 9 / 10 / 11 / 14 / 15 / 20 / 21 / 25
H1481654	u	Mono de trabajo para soldadores y/o trabajadores de tubos, de algodón sanforizado (100%), color azul vergara, trama 320, con bolsillos interiores dotados de cremalleras metálicas, homologada según UNE-EN 340, UNE-EN 470-1/A1 y UNE-EN 348	16
H1482422	u	Camisa de trabajo para montajes y/o trabajos mecánicos, soldadores y/o trabajadores de tubos, de poliéster y algodón (65%-35%), color azulado con bolsillos interiores, trama 240, homologada según UNE-EN 340	14
H1485800	u	Chaleco reflectante con tiras reflectantes en la cintura, en el pecho y en la espalda, homologada según UNE-EN 471	4 / 11 / 25
H1486241	u	Parka tipo ingeniero, de poliéster acolchado con material aislante, bolsillos exteriores	14
H1487350	u	Impermeable con chaqueta, capucha y pantalones, para edificación, de PVC soldado de 0,3 mm de espesor, homologado según UNE-EN 340	14
H1488580	u	Delantal para soldador, de serraje, homologado según UNE-EN 340, UNE-EN 470-1/A1 y UNE-EN 348	10
H1489580	u	Chaqueta para soldador, de serraje, homologada según UNE-EN 340, UNE-EN 470-1/A1 y UNE-EN 348	19

MEDIOS AUXILIARES DE UTILIDAD PREVENTIVA

Código	UM	Descripción	Riesgos
HX11X003	u	Andamio modular con estructura tubular y sistema de seguridad con todos los requisitos reglamentarios en previsión de caídas para la realización de estructuras, cerramientos, cubiertas, y otros trabajos en altura	1
HX11X005	u	Escalera modular de estructura porticada, para acceder a cotas de diferente nivel, superiores a 7 m con sistema de seguridad integrado	1
HX11X019	m	Marquesina de protección en voladizo en andamio tubular con sistema de seguridad con todos los requisitos reglamentarios, normalizada e incorporada UNE-EN 12810-1 (HD-1000)	4
HX11X021	u	Pasillo de protección prefabricado metálico con sistema de seguridad con todos los requisitos reglamentarios, de largo 2,5 m, de anchura 1,1 m, con pavimento de entramado de pletinas metálicas y rampas articuladas, barandillas metálicas reglamentarias, montantes de 2 m de altura, techo de chapa de acero de 3 mm de grosor	1 / 2 / 4

SISTEMAS DE PROTECCIÓN COLECTIVA

Código	UM	Descripción	Riesgos
H1512007	m	Protección colectiva vertical del perímetro de las fachadas contra caídas de personas u objetos, con soporte metálico tipo ménsula, de longitud 2,5 m, barra soporta redes horizontal, tornillo de anclaje al forjado, red de seguridad horizontal y con el desmontaje incluido	1
H1512010	m2	Protección de proyección de partículas incandescentes con manta ignífuga, red de seguridad normalizada (UNE-EN 1263-1) poliamida no regenerada, de tenacidad alta, anudada con cuerda perimetral de poliamida y cuerda de cosido de 12 mm de diámetro y con el desmontaje incluido	10 / 15 / 20 / 21
H1512013	m2	Protección colectiva vertical de los laterales de los huecos de las escaleras en toda la altura con red-telón normalizada (UNE-EN 1263-1) de poliamida no regenerada, de tenacidad alta anudada con cuerda perimetral de poliamida, anclaje de fleje perforado y clavo de impacto de acero y cuerda de cosido de 6 mm de diámetro y con el desmontaje incluido	1
H1512212	m	Protección colectiva vertical del perímetro del forjado con red para protecciones	1

		superficiales contra caídas, de hilo trenzado de poliamida no regenerada, de tenacidad alta, de 4 mm de diámetro, 80x80 mm de paso de malla, cuerda perimetral de poliamida de 12 mm de diámetro anudada a la red, de altura 5 m, con anclajes de embolsamiento inferior, fijada al forjado cada 0.5 con ganchos embebidos en el hormigón, cuerdas de hizado y sujeción de 12 mm de diámetro, pescante metálico de horca fijados al forjado cada 4,5 m con ganchos embebidos en el hormigón, en 1a colocación y con el desmontaje incluido	
H151A1K1	m2	Protección colectiva horizontal de huecos con red para protecciones superficiales contra caídas, de hilo trenzado de poliamida no regenerada, de tenacidad alta, de 4 mm de diámetro, 80x80 mm de paso de malla, cuerda perimetral de poliamida de 12 mm de diámetro anudada a la red, fijada con fleje y tacos de expansión y con el desmontaje incluido	1
H151AJ01	m2	Protección horizontal de oberturas, menores de 1 m de diámetro, en forjados, con madera y con el desmontaje incluido	1
H152J105	m	Cable fiador para el cinturón de seguridad, fijado en anclajes de servicio y con el desmontaje incluido	1
H152N681	m	Barandilla de protección sobre forjado o losa, de altura 1 m, embrochada en el zuncho perimetral de hormigón cada 2,5 m y con el desmontaje incluido	1
H152PB21	m	Marquesina de protección en voladizo de 3 m con perfiles de acero IPN 140 fijados al forjado o losa con tornillos pasantes y tabloncillos de madera, inclinación en el extremo de 30 °, desmontaje incluido	4
H152U000	m	Valla de advertencia o balizamiento de 1 m de altura con malla de polietileno naranja, fijada a 1 m del perímetro del forjado con soportes de acero alojados con agujeros al forjado	2 /4 /6 /9 /11 /25
H1531114	u	Plataforma en voladizo, abatible para carga y descarga de materiales, de 1,4x1,7 m de plancha de acero gofrada y perfiles portantes de acero UPN 160, con barandillas laterales metálicas y cadena de acceso, fijada con puntales y con el desmontaje incluido	1 /4
HBBA005	u	Señal de prohibición, normalizada con pictograma negro sobre fondo blanco, de forma circular con bordes y banda transversal descendente de izquierda a derecha a 45°, en color rojo, diámetro 29 cm, con cartel explicativo rectangular, para ser vista hasta 12 m, fijada y con el desmontaje incluido	1 /2 /4 /6 /9 /10 /11 /13 /14 /15 /16 /17 /19 /20 /21 /25
HBBA115	u	Señal de obligación, normalizada con pictograma blanco sobre fondo azul, de forma circular con bordes en color blanco, diámetro 29 cm, con cartel explicativo rectangular, para ser vista hasta 12 m, fijada y con el desmontaje incluido	1 /2 /4 /6 /9 /10 /11 /13 /14 /15 /16 /17 /19 /20 /21 /25
HBBA005	u	Señal indicativa de la ubicación de equipos de extinción de incendios, normalizada con pictograma blanco sobre fondo rojo, de forma rectangular o cuadrada, lado mayor 29 cm, para ser vista hasta 12 m de distancia, fijada y con el desmontaje incluido	21
HBBAE001	u	Rótulo adhesivo (MIE-RAT.10)de maniobra para cuadro o pupitre de control eléctrico, adherido	16
HBBAF004	u	Señal de advertencia, normalizada con pictograma negro sobre fondo amarillo, de forma triangular con el canto negro, lado mayor 41 cm, con cartel explicativo rectangular, para ser vista hasta 12 m de distancia, fijada y con el desmontaje incluido	1 /2 /4 /6 /9 /10 /11 /13 /14 /15 /16 /17 /19 /20 /21 /25
HM31161J	u	Extintor de polvo seco, de 6 kg de carga, con presión incorporada, pintado, con soporte en la pared y con el desmontaje incluido	21

MEDIDAS PREVENTIVAS

Código	Descripción	Riesgos
I0000003	Itinerarios preestablecidos y balizados para el personal	1
I0000004	Revisión y mantenimiento periódico de SPC	1 /11
I0000005	Integrar la seguridad al diseño arquitectónico	1
I0000006	Diseño y estudio de las medidas preventivas en fase de proyecto	1
I0000008	Personal calificado para trabajos en altura	1
I0000010	Ejecutar las escaleras junto con el forjado de la planta a la que dé acceso	1
I0000012	Asegurar las escaleras de mano	1
I0000013	Orden y limpieza	2 /6
I0000014	Preparación y mantenimiento de las superficies de trabajo	2 /6
I0000015	Organización de las zonas de paso y almacenamiento	2 /6
I0000017	En los planos inclinados, trabajar sobre superficies rugosas y no resbaladizas	2
I0000020	No realizar trabajos en la misma vertical	4
I0000025	Planificación de áreas y lugares de trabajo	4
I0000026	Planificación de recorridos y maniobras para máquinas y camiones	4
I0000027	Elección de los medios auxiliares de mantenimiento	4
I0000028	Impedir el acceso de personal dentro del radio de acción de cargas suspendidas	4
I0000029	No balancear las cargas suspendidas	4
I0000031	Para la manipulación de materiales voluminosos y/o pesados, solicitar un procedimiento de trabajo específico	4
I0000033	Solicitar habilitación profesional del personal encargado del mantenimiento de la obra	4
I0000038	Substituir lo manual por lo mecánico	9 /10
I0000039	Planificación de compra y programa de mantenimiento de herramientas	9

I0000040	Formación del operario en el uso y mantenimiento de herramientas	9
I0000041	Substituir la fabricación en obra por la prefabricación en taller	9
I0000042	Evitar procesos de manipulación de materiales en la obra	9
I0000044	Evitar procesos de corte de materiales en la obra	10
I0000045	Formación	10 /13 /21
I0000046	Evitar procesos de ajuste en la obra	10
I0000047	Planificación y procedimientos para la carga y descarga de materiales	11
I0000050	No trabajar ni estar en el radio de acción de las cargas suspendidas	11
I0000055	Elección de equipos de mantenimiento	13
I0000058	Adaptar el trabajo a las características individuales de la persona que la realiza	13
I0000059	Elección de los materiales alternativos poco pesados y más manejables	13
I0000060	Suspensión de los trabajos en condiciones extremas	14
I0000061	Rotación de los lugares de trabajo	14 /17
I0000062	Planificar los trabajos para realizarlos en zonas protegidas	14
I0000063	En caso de viento, apuntalamiento y fijación de todos los elementos inestables	14
I0000064	Suspensión de los trabajos en cubiertas inclinadas con viento superior a 40 km/h	14
I0000065	Evitar proceso de soldadura en la obra	15
I0000067	No trabajar cerca de líneas eléctricas con cables desnudos	16
I0000068	Elección y mantenimiento de las herramientas eléctricas	16
I0000069	Formación y habilitación específica para cada herramienta	16
I0000070	Cumplimiento de la REBT en lo referente a equipos de protección	16
I0000071	Revisión de la puesta a tierra	16
I0000072	Realizar los trabajos sobre superficies secas	16
I0000073	Disponer de cuadros eléctricos secundarios	16
I0000078	Evitar procesos de división de material en seco	17
I0000079	Realizar los trabajos al aire libre, siempre a sotavento	17
I0000080	Elección de los materiales en el diseño del proyecto	17
I0000082	Aislamiento del proceso	17
I0000085	Ventilación de las zonas de trabajo	17
I0000091	No soldar sobre contenedores de materiales inflamables o explosivos (pinturas, disolventes, etc)	20
I0000093	Evitar uniones de mangueras con alambres	20
I0000094	Revisión periódica de los equipos de trabajo	19 /20
I0000095	Impedir el contacto del acetileno con el cobre	20
I0000096	No fumar	20
I0000097	Substituir lo inflamable por lo no inflamable	21
I0000099	Establecer una zona de protección de radio 10 m, en trabajos de soldadura y corte con sierra radial	19 /20 /21
I0000103	Planificación de las áreas de trabajo	25
I0000104	Accesos y circulación independientes para personal y maquinaria	25
I0000105	Nivelar la maquinaria para la realización de la actividad	25
I0000106	El personal no debe descansar al lado de máquinas paradas	25
I0000107	Limitación de la velocidad de los vehículos	25
I0000152	Utilizar medios mecanicos(gruas, transpalets, plataformas elevadoras) para manipular cargas	13
I0000154	Verificar nivel lumínico mínimo (250 lux) en itinerarios y zonas de trabajo	2 /6 /9 /25
I0000155	Controlar la temperatura i velocidad del viento en las zonas de trabajo	14
I0000158	Accesorios dieléctricos (escala, banqueta, andamio, pértiga tierra) si hay riesgo contacto eléctrico	16
I0000159	Para manipular cargas largas con grúa, utilizar viga de reparto	4 /11
I0000161	Verificar que las conexiones dela máquinas se hagan con enchufes reglamentarios	16
I0000163	Realizar trabajos de soldadura en altura desde jaula o plataforma protegida	1

E04.E06 ESTRUCTURAS PREFABRICADAS DE HORMIGÓN

MONTAJE DE ELEMENTOS ESTRUCTURALES DE HORMIGÓN PREFABRICADO

Evaluación de riesgos

Id	Riesgo	P	G	E
1	CAIDA DE PERSONAS A DIFERENTE NIVEL Situación: ITINERARIOS EN OBRA TRABAJOS EN ALTURA DE ELEMENTOS EN MONTAJE	2	3	4
2	CAIDA DE PERSONAS AL MISMO NIVEL Situación: ITINERARIOS EN OBRA ÁREAS DE TRABAJO FALTA DE ILUMINACIÓN	1	1	1
4	CAIDA DE OBJETOS POR MANIPULACIÓN O DE MATERIALES TRANSPORTADOS Situación: MANIPULACIÓN DE ELEMENTOS PESADOS MANIPULACIÓN DE ACOPIOS, HERRAMIENTAS Y MEDIOS AUXILIARES	2	3	4
6	PISADAS SOBRE OBJETOS Situación: ITINERARIOS EN OBRA	1	1	1

FALTA DE ILUMINACIÓN				
9	GOLPES CON OBJETOS O HERRAMIENTAS (CORTES)	2	1	2
	Situación: HERRAMIENTAS			
10	PROYECCIÓN DE FRAGMENTOS O PARTÍCULAS	1	2	2
	Situación: EN ADAPTACIÓN Y ENCAJE DE PREFABRICADOS			
11	ATRAPADO POR O ENTRE OBJETOS	2	2	3
	Situación: EN OPERACIONES DE MONTAJE			
12	ATRAPADO POR VUELCO DE MÁQUINAS, TRACTORES O VEHÍCULOS	2	3	4
	Situación: EN OPERACIONES DE MONTAJE			
13	SOBRESFUERZOS	2	2	3
	Situación: MANIPULACIÓN MANUAL			
14	EXPOSICIÓN A CONDICIONES AMBIENTALES EXTREMAS	1	2	2
	Situación: TRABAJOS EN EL EXTERIOR			
25	ATROPELLOS O GOLPES CON VEHÍCULOS	2	3	4
	Situación: ITINERARIOS EN OBRA SOBRE TERRENOS IRREGULARES			
P: Probabilidad (1,2,3) / G: Gravedad (1,2,3) / E: Evaluación (1,2,3,4,5)				

EQUIPOS PROTECCIÓN INDIVIDUAL

Código	UM	Descripción	Riesgos
H1411111	u	Casco de seguridad para uso normal, anti golpes, de polietileno con un peso máximo de 400 g, homologado según UNE-EN 812	1 / 2 / 4 / 6 / 9 / 10 / 11 / 12 / 14 / 25
H1411115	u	Casco de seguridad para uso normal, anti golpes, de polietileno con un peso máximo de 400 g, con tiras reflectantes, homologado según UNE-EN 812	25
H1421110	u	Gafas de seguridad antiimpactos estándar, con montura universal, con visor transparente y tratamiento contra el empañamiento, homologadas según UNE-EN 167 y UNE-EN 168	10 / 14
H1432012	u	Protector auditivo de auricular, acoplado a la cabeza con arnés y orejeras antiruido, homologado según UNE-EN 352-1 y UNE-EN 458	14
H14462N4	u	Semimáscara filtrante de protección contra partículas de eficacia media, tipo FFP, clase 2, (FFP2), no reutilizable (NR), según norma UNE-EN 149, sin válvulas	10
H145C002	u	Par de guantes de protección contra riesgos mecánicos comunes de construcción nivel 3, homologados según UNE-EN 388 y UNE-EN 420	2 / 4 / 6 / 9 / 10 / 11 / 14
H1465275	u	Par de botas bajas de seguridad industrial para trabajos de construcción en general, resistentes a la humedad, de piel rectificada, con tobillera acolchada, con puntera metálica, suela antideslizante, cuña amortiguadora de impactos en el talón y sin plantilla metálica, homologadas según UNE-EN ISO 20344, UNE-EN ISO 20345, UNE-EN ISO 20346 y UNE-EN ISO 20347	1 / 2 / 4 / 6 / 9 / 10 / 11 / 14 / 25
H146J364	u	Par de plantillas anticlavos de fleje de acero de 0,4 mm de espesor, de 120 kg de resistencia a la perforación, pintadas con pinturas epoxi y forradas, homologadas según UNE-EN ISO 20344 y UNE-EN 12568	6
H147D405	u	Sistema anticaída compuesto por un arnés anticaída con tirantes, bandas secundarias, bandas subglúteas, bandas de muslo, apoyo dorsal para sujeción, elementos de ajuste, elemento dorsal de enganche de arnés anticaída y hebilla, incorporado a un subsistema anticaída de tipo deslizante sobre línea de anclaje flexible de longitud 10 m, homologado según UNE-EN 361, UNE-EN 362, UNE-EN 364/AC, UNE-EN 365 y UNE-EN 353-2	1
H147K602	u	Sistema de sujeción en posición de trabajo y prevención de pérdida de equilibrio, compuesto de una banda de cintura, hebilla, apoyo dorsal, elementos de enganche, conector, elemento de amarre del sistema de ajuste de longitud, homologado según UNE-EN 358, UNE-EN 362, UNE-EN 354 y UNE-EN 364/AC	6
H147L015	u	Instrumento de anclaje para equipo de protección individual contra caída de altura, homologado según UNE-EN 795, con fijación con taco mecánico	1
H147M007	u	Árnés de asiento solidario a equipo de protección individual para prevención de caídas de altura, homologado según UNE-EN 813	1
H147N000	u	Faja de protección dorsolumbar	13
H1481242	u	Mono de trabajo para construcción, de poliéster y algodón (65%-35%), color beige, trama 240, con bolsillos interiores, homologada según UNE-EN 340	1 / 2 / 4 / 9 / 10 / 11 / 12 / 14 / 25
H1482222	u	Camisa de trabajo para construcción, de poliéster y algodón (65%-35%), color beige con bolsillos interiores, trama 240, homologada según UNE-EN 340	14
H1485800	u	Chaleco reflectante con tiras reflectantes en la cintura, en el pecho y en la espalda, homologada según UNE-EN 471	4 / 12 / 25
H1486241	u	Parka tipo ingeniero, de poliéster acolchado con material aislante, bolsillos exteriores	14
H1487350	u	Impermeable con chaqueta, capucha y pantalones, para edificación, de PVC soldado de 0,3 mm de espesor, homologado según UNE-EN 340	14

MEDIOS AUXILIARES DE UTILIDAD PREVENTIVA

Código	UM	Descripción	Riesgos
HX11X003	u	Andamio modular con estructura tubular y sistema de seguridad con todos los requisitos reglamentarios en previsión de caídas para la realización de estructuras, cerramientos, cubiertas, y otros trabajos en altura	1
HX11X005	u	Escalera modular de estructura porticada, para acceder a cotas de diferente nivel,	1

		superiores a 7 m con sistema de seguridad integrado	
HX11X019	m	Marquesina de protección en voladizo en andamio tubular con sistema de seguridad con todos los requisitos reglamentarios, normalizada e incorporada UNE-EN 12810-1 (HD-1000)	4
HX11X021	u	Pasillo de protección prefabricado metálico con sistema de seguridad con todos los requisitos reglamentarios, de largo 2,5 m, de anchura 1,1 m, con pavimento de entramado de pletinas metálicas y rampas articuladas, barandillas metálicas reglamentarias, montantes de 2 m de altura, techo de chapa de acero de 3 mm de grosor	4

SISTEMAS DE PROTECCIÓN COLECTIVA

Código	UM	Descripción	Riesgos
H1512007	m	Protección colectiva vertical del perímetro de las fachadas contra caídas de personas u objetos, con soporte metálico tipo ménsula, de longitud 2,5 m, barra soporta redes horizontal, tornillo de anclaje al forjado, red de seguridad horizontal y con el desmontaje incluido	1
H1512013	m2	Protección colectiva vertical de los laterales de los huecos de las escaleras en toda la altura con red-telón normalizada (UNE-EN 1263-1) de poliamida no regenerada, de tenacidad alta anudada con cuerda perimetral de poliamida, anclaje de fleje perforado y clavo de impacto de acero y cuerda de cosido de 6 mm de diámetro y con el desmontaje incluido	1
H1512212	m	Protección colectiva vertical del perímetro del forjado con red para protecciones superficiales contra caídas, de hilo trenzado de poliamida no regenerada, de tenacidad alta, de 4 mm de diámetro, 80x80 mm de paso de malla, cuerda perimetral de poliamida de 12 mm de diámetro anudada a la red, de altura 5 m, con anclajes de embolsamiento inferior, fijada al forjado cada 0.5 con ganchos embebidos en el hormigón, cuerdas de hizado y sujeción de 12 mm de diámetro, pescante metálico de horca fijados al forjado cada 4,5 m con ganchos embebidos en el hormigón, en 1a colocación y con el desmontaje incluido	1
H151A1K1	m2	Protección colectiva horizontal de huecos con red para protecciones superficiales contra caídas, de hilo trenzado de poliamida no regenerada, de tenacidad alta, de 4 mm de diámetro, 80x80 mm de paso de malla, cuerda perimetral de poliamida de 12 mm de diámetro anudada a la red, fijada con fleje y tacos de expansión y con el desmontaje incluido	1
H151AJ01	m2	Protección horizontal de oberturas, menores de 1 m de diámetro, en forjados, con madera y con el desmontaje incluido	1
H152J105	m	Cable fiador para el cinturón de seguridad, fijado en anclajes de servicio y con el desmontaje incluido	1
H152N681	m	Barandilla de protección sobre forjado o losa, de altura 1 m, embrochada en el zuncho perimetral de hormigón cada 2,5 m y con el desmontaje incluido	1
H152PB21	m	Marquesina de protección en voladizo de 3 m con perfiles de acero IPN 140 fijados al forjado o losa con tornillos pasantes y tabloncillos de madera, inclinación en el extremo de 30 °, desmontaje incluido	4
H152U000	m	Valla de advertencia o balizamiento de 1 m de altura con malla de polietileno naranja, fijada a 1 m del perímetro del forjado con soportes de acero alojados con agujeros al forjado	2 /4 /6 /25
H153A9F1	u	Tope para descarga de camiones en excavaciones, de 4 m de anchura con tablón de madera y perfiles IPN 100 clavado al terreno y con el desmontaje incluido	12 /25
H15A2021	u	Torreta para el hormigonado de pilares	1
HBBAA005	u	Señal de prohibición, normalizada con pictograma negro sobre fondo blanco, de forma circular con bordes y banda transversal descendente de izquierda a derecha a 45°, en color rojo, diámetro 29 cm, con cartel explicativo rectangular, para ser vista hasta 12 m, fijada y con el desmontaje incluido	1 /2 /4 /6 /9 /10 /11 /12 /13 /14 /25
HBBAB115	u	Señal de obligación, normalizada con pictograma blanco sobre fondo azul, de forma circular con bordes en color blanco, diámetro 29 cm, con cartel explicativo rectangular, para ser vista hasta 12 m, fijada y con el desmontaje incluido	1 /2 /4 /6 /9 /10 /11 /12 /13 /14 /25
HBBAF004	u	Señal de advertencia, normalizada con pictograma negro sobre fondo amarillo, de forma triangular con el canto negro, lado mayor 41 cm, con cartel explicativo rectangular, para ser vista hasta 12 m de distancia, fijada y con el desmontaje incluido	1 /2 /4 /6 /9 /10 /11 /12 /13 /14 /25

MEDIDAS PREVENTIVAS

Código	Descripción	Riesgos
I0000003	Itinerarios preestablecidos y balizados para el personal	1
I0000004	Revisión y mantenimiento periódico de SPC	1
I0000005	Integrar la seguridad al diseño arquitectónico	1
I0000006	Diseño y estudio de las medidas preventivas en fase de proyecto	1
I0000008	Personal calificado para trabajos en altura	1
I0000010	Ejecutar las escaleras junto con el forjado de la planta a la que dé acceso	1
I0000011	Incorporar al proyecto medidas de protección para el montaje y mantenimiento de la instalación	1
I0000012	Asegurar las escaleras de mano	1

I0000013	Orden y limpieza	2 /6
I0000014	Preparación y mantenimiento de las superficies de trabajo	2 /6
I0000015	Organización de las zonas de paso y almacenamiento	2 /6
I0000017	En los planos inclinados, trabajar sobre superficies rugosas y no resbaladizas	2
I0000020	No realizar trabajos en la misma vertical	4
I0000025	Planificación de áreas y lugares de trabajo	4
I0000026	Planificación de recorridos y maniobras para máquinas y camiones	4
I0000027	Elección de los medios auxiliares de mantenimiento	4 /11
I0000028	Impedir el acceso de personal dentro del radio de acción de cargas suspendidas	4
I0000029	No balancear las cargas suspendidas	4 /11
I0000030	Suspender y levantar las cargas dentro del envoltorio o flejes originales	4 /11
I0000031	Para la manipulación de materiales voluminosos y/o pesados, solicitar un procedimiento de trabajo específico	4 /11
I0000033	Solicitar habilitación profesional del personal encargado del mantenimiento de la obra	4
I0000038	Substituir lo manual por lo mecánico	9 /10
I0000039	Planificación de compra y programa de mantenimiento de herramientas	9 /11
I0000040	Formación del operario en el uso y mantenimiento de herramientas	9
I0000042	Evitar procesos de manipulación de materiales en la obra	9
I0000044	Evitar procesos de corte de materiales en la obra	10
I0000045	Formación	10 /12 /13
I0000046	Evitar procesos de ajuste en la obra	10
I0000047	Planificación y procedimientos para la carga y descarga de materiales	11
I0000050	No trabajar ni estar en el radio de acción de las cargas suspendidas	11
I0000051	Adecuación de los recorridos de la maquinaria	12
I0000053	Procedimiento de utilización de la maquinaria	12
I0000054	Uso de apoyos hidráulicos	12
I0000055	Elección de equipos de mantenimiento	13
I0000056	Paletización y equipos ergonómicos	13
I0000058	Adaptar el trabajo a las características individuales de la persona que la realiza	13
I0000059	Elección de los materiales alternativos poco pesados y más manejables	13
I0000060	Suspensión de los trabajos en condiciones extremas	14
I0000061	Rotación de los lugares de trabajo	14
I0000062	Planificar los trabajos para realizarlos en zonas protegidas	14
I0000063	En caso de viento, apuntalamiento y fijación de todos los elementos inestables	14
I0000064	Suspensión de los trabajos en cubiertas inclinadas con viento superior a 40 km/h	14
I0000103	Planificación de las áreas de trabajo	25
I0000104	Accesos y circulación independientes para personal y maquinaria	25
I0000105	Nivelar la maquinaria para la realización de la actividad	25
I0000106	El personal no debe descansar al lado de máquinas paradas	25
I0000107	Limitación de la velocidad de los vehículos	25
I0000150	No usar escaleras de mano para hormigonar pilares. Utilizar plataformas de trabajo estables.	1
I0000152	Utilizar medios mecánicos(gruas, transpalets, plataformas elevadoras) para manipular cargas	13
I0000154	Verificar nivel lumínico mínimo (250 lux) en itinerarios y zonas de trabajo	1 /2 /6 /9 /25
I0000155	Controlar la temperatura i velocidad del viento en las zonas de trabajo	14
I0000159	Para manipular cargas largas con grúa, utilizar viga de reparto	4 /11

E05 CUBIERTAS INCLINADAS

E05.E01 CUBIERTAS INCLINADAS DE TEJAS

COLOCACIÓN DE TEJAS SOBRE CUBIERTA INCLINADA TOMADAS CON MORTERO SOBRE FALDÓN

Evaluación de riesgos

Id	Riesgo	P	G	E
1	CAIDA DE PERSONAS A DIFERENTE NIVEL Situación: ITINERARIOS EN OBRA TRABAJOS EN ALTURA	2	3	4
2	CAIDA DE PERSONAS AL MISMO NIVEL Situación: ITINERARIOS EN OBRA ÁREAS DE TRABAJO FALTA DE ILUMINACIÓN SUPERFICIE INCLINADA E IRREGULAR	2	2	3
4	CAIDA DE OBJETOS POR MANIPULACIÓN O DE MATERIALES TRANSPORTADOS Situación: MANIPULACIÓN Y MANTENIMIENTO DE ACOPIOS, HERRAMIENTAS Y MEDIOS AUXILIARES	2	3	4
6	PISADAS SOBRE OBJETOS Situación: ITINERARIOS EN OBRA ÁREAS DE TRABAJO SUPERFICIES INCLINADAS Y IRREGULARES FALTA DE ILUMINACIÓN	3	2	4

9	GOLPES CON OBJETOS O HERRAMIENTAS (CORTES) Situación: MATERIALES Y HERRAMIENTAS	2	1	2
11	ATRAPADO POR O ENTRE OBJETOS Situación: EN ACOPIOS DE MATERIALES	2	2	3
13	SOBRESFUERZOS Situación: MANIPULACIÓN MANUAL	2	2	3
14	EXPOSICIÓN A CONDICIONES AMBIENTALES EXTREMAS Situación: TRABAJOS EN EL EXTERIOR	2	2	3
16	EXPOSICIÓN A CONTACTOS ELÉCTRICOS Situación: CONTACTOS ELÉCTRICOS	1	3	3
18	CONTACTOS CON SUSTANCIAS NOCIVAS (CÁUSTICAS, CORROSIVAS, IRRITANTES O ALERGÉNICAS) Situación: AGLOMERANTES	2	1	2

P: Probabilidad (1,2,3) / G: Gravedad (1,2,3) / E: Evaluación (1,2,3,4,5)

EQUIPOS PROTECCIÓN INDIVIDUAL

Código	UM	Descripción	Riesgos
H1411111	u	Casco de seguridad para uso normal, anti golpes, de polietileno con un peso máximo de 400 g, homologado según UNE-EN 812	1 / 2 / 4 / 6 / 9 / 11 / 14 / 18
H1421110	u	Gafas de seguridad antiimpactos estándar, con montura universal, con visor transparente y tratamiento contra el empañamiento, homologadas según UNE-EN 167 y UNE-EN 168	14 / 18
H1431101	u	Protector auditivo de tapón de espuma, homologado según UNE-EN 352-2 y UNE-EN 458	14
H145C002	u	Par de guantes de protección contra riesgos mecánicos comunes de construcción nivel 3, homologados según UNE-EN 388 y UNE-EN 420	2 / 4 / 6 / 9 / 11 / 14
H145E003	u	Par de guantes contra agentes químicos y microorganismos, homologados según UNE-EN 374-1, UNE-EN ISO 11298-2, UNE-EN 1998-3 y UNE-EN 420	18
H145K153	u	Par de guantes de material aislante para trabajos eléctricos, clase 00, logotipo color beige, tensión máxima 500 V, homologados según UNE-EN 420	16
H1463253	u	Par de botas dieléctricas resistentes a la humedad, de piel rectificadas, con tobillera acolchada suela antideslizante y antiestática, cuña amortiguadora para el talón, lengüeta de fuelle, de desprendimiento rápido, sin herraje metálico, con puntera reforzada, homologadas según DIN 4843	16
H1465275	u	Par de botas bajas de seguridad industrial para trabajos de construcción en general, resistentes a la humedad, de piel rectificadas, con tobillera acolchada, con puntera metálica, suela antideslizante, cuña amortiguadora de impactos en el talón y sin plantilla metálica, homologadas según UNE-EN ISO 20344, UNE-EN ISO 20345, UNE-EN ISO 20346 y UNE-EN ISO 20347	1 / 2 / 4 / 6 / 9 / 11 / 14 / 18
H147D501	u	Sistema anticaída compuesto por un arnés anticaída con tirantes, bandas secundarias, bandas subglúteas, bandas de muslo, apoyo dorsal para sujeción, elementos de ajuste, elemento dorsal de enganche de arnés anticaída y hebilla, incorporado a un subsistema anticaída de tipo absorbente de energía, homologado según UNE-EN 361, UNE-EN 362, UNE-EN 364/AC, UNE-EN 365 y UNE-EN 355	1
H147N000	u	Faja de protección dorsolumbar	13
H1481242	u	Mono de trabajo para construcción, de poliéster y algodón (65%-35%), color beige, trama 240, con bolsillos interiores, homologada según UNE-EN 340	1 / 2 / 4 / 6 / 9 / 11 / 14 / 16 / 18
H1482222	u	Camisa de trabajo para construcción, de poliéster y algodón (65%-35%), color beige con bolsillos interiores, trama 240, homologada según UNE-EN 340	14
H1485800	u	Chaleco reflectante con tiras reflectantes en la cintura, en el pecho y en la espalda, homologada según UNE-EN 471	4
H1486241	u	Parka tipo ingeniero, de poliéster acolchado con material aislante, bolsillos exteriores	14
H1487350	u	Impermeable con chaqueta, capucha y pantalones, para edificación, de PVC soldado de 0,3 mm de espesor, homologado según UNE-EN 340	14

MEDIOS AUXILIARES DE UTILIDAD PREVENTIVA

Código	UM	Descripción	Riesgos
HX11X003	u	Andamio modular con estructura tubular y sistema de seguridad con todos los requisitos reglamentarios en previsión de caídas para la realización de estructuras, cerramientos, cubiertas, y otros trabajos en altura	1
HX11X038	u	Plataforma horizontal para acopio de material en cubiertas inclinadas	4
HX11X052	u	Puente en voladizo semiprefabricado para trabajos en aleros con plataforma de trabajo y barandilla perimetral con los requisitos reglamentarios con sistema de seguridad integrado	1

SISTEMAS DE PROTECCIÓN COLECTIVA

Código	UM	Descripción	Riesgos
H1512005	m2	Protección colectiva vertical de andamios tubulares y/o montacargas con malla de polipropileno tupida tipo mosquitera, ojales perimetrales con refuerzo y cuerda de	4

		diámetro 6 mm y con el desmontaje incluido	
H1512007	m	Protección colectiva vertical del perímetro de las fachadas contra caídas de personas u objetos, con soporte metálico tipo ménsula, de longitud 2,5 m, barra soporta redes horizontal, tornillo de anclaje al forjado, red de seguridad horizontal y con el desmontaje incluido	4
H151A1K1	m2	Protección colectiva horizontal de huecos con red para protecciones superficiales contra caídas, de hilo trenzado de poliamida no regenerada, de tenacidad alta, de 4 mm de diámetro, 80x80 mm de paso de malla, cuerda perimetral de poliamida de 12 mm de diámetro anudada a la red, fijada con fleje y tacos de expansión y con el desmontaje incluido	1
H151AJ01	m2	Protección horizontal de oberturas, menores de 1 m de diámetro, en forjados, con madera y con el desmontaje incluido	1
H152J105	m	Cable fiador para el cinturón de seguridad, fijado en anclajes de servicio y con el desmontaje incluido	1
H152PA11	m	Marquesina de protección de 2,5 m con estructura metálica tubular y plataforma de madera, desmontaje incluido	4
H152PB21	m	Marquesina de protección en voladizo de 3 m con perfiles de acero IPN 140 fijados al forjado o losa con tornillos pasantes y tabloncillos de madera, inclinación en el extremo de 30 °, desmontaje incluido	4
H153B050	u	Anillado para escaleras de mano, con pletinas de acero de 50x5 mm colocadas horizontalmente cada 40 cm y unidas con 5 tiras verticales de la misma pletina	1
H15A2024	u	Alfombra portátil de neopreno para trabajo en planos inclinados	2
HBBA005	u	Señal de prohibición, normalizada con pictograma negro sobre fondo blanco, de forma circular con bordes y banda transversal descendente de izquierda a derecha a 45°, en color rojo, diámetro 29 cm, con cartel explicativo rectangular, para ser vista hasta 12 m, fijada y con el desmontaje incluido	1 / 2 / 4 / 9 / 16
HBBA115	u	Señal de obligación, normalizada con pictograma blanco sobre fondo azul, de forma circular con bordes y banda transversal ascendente de izquierda a derecha a 45°, en color azul, diámetro 29 cm, con cartel explicativo rectangular, para ser vista hasta 12 m, fijada y con el desmontaje incluido	1 / 2 / 4 / 9 / 16
HBBAE001	u	Rótulo adhesivo (MIE-RAT.10)de maniobra para cuadro o pupitre de control eléctrico, adherido	16
HBBAF004	u	Señal de advertencia, normalizada con pictograma negro sobre fondo amarillo, de forma triangular con el canto negro, lado mayor 41 cm, con cartel explicativo rectangular, para ser vista hasta 12 m de distancia, fijada y con el desmontaje incluido	1 / 2 / 4 / 9 / 16

MEDIDAS PREVENTIVAS

Código	Descripción	Riesgos
I0000003	Itinerarios preestablecidos y balizados para el personal	1
I0000004	Revisión y mantenimiento periódico de SPC	1
I0000007	Adoptar las medidas preventivas necesarias para el correcto mantenimiento posterior	1
I0000008	Personal calificado para trabajos en altura	1
I0000012	Asegurar las escaleras de mano	1
I0000013	Orden y limpieza	2 / 6
I0000014	Preparación y mantenimiento de las superficies de trabajo	2 / 6
I0000015	Organización de las zonas de paso y almacenamiento	2 / 6
I0000017	En los planos inclinados, trabajar sobre superficies rugosas y no resbaladizas	2
I0000020	No realizar trabajos en la misma vertical	4
I0000025	Planificación de áreas y lugares de trabajo	4
I0000027	Elección de los medios auxiliares de mantenimiento	4
I0000028	Impedir el acceso de personal dentro del radio de acción de cargas suspendidas	4
I0000029	No balancear las cargas suspendidas	4
I0000030	Suspender y levantar las cargas dentro del envoltorio o flejes originales	4
I0000033	Solicitar habilitación profesional del personal encargado del mantenimiento de la obra	4
I0000039	Planificación de compra y programa de mantenimiento de herramientas	9 / 11
I0000040	Formación del operario en el uso y mantenimiento de herramientas	9
I0000042	Evitar procesos de manipulación de materiales en la obra	9
I0000045	Formación	13 / 18
I0000047	Planificación y procedimientos para la carga y descarga de materiales	11
I0000050	No trabajar ni estar en el radio de acción de las cargas suspendidas	11
I0000055	Elección de equipos de mantenimiento	13
I0000056	Paletización y equipos ergonómicos	13
I0000058	Adaptar el trabajo a las características individuales de la persona que la realiza	13
I0000059	Elección de los materiales alternativos poco pesados y más manejables	13
I0000060	Suspensión de los trabajos en condiciones extremas	14
I0000061	Rotación de los lugares de trabajo	14
I0000062	Planificar los trabajos para realizarlos en zonas protegidas	14
I0000063	En caso de viento, apuntalamiento y fijación de todos los elementos inestables	14
I0000064	Suspensión de los trabajos en cubiertas inclinadas con viento superior a 40 km/h	14
I0000067	No trabajar cerca de líneas eléctricas con cables desnudos	16
I0000068	Elección y mantenimiento de las herramientas eléctricas	16
I0000069	Formación y habilitación específica para cada herramienta	16

I0000070	Cumplimiento de la REBT en lo referente a equipos de protección	16
I0000071	Revisión de la puesta a tierra	16
I0000072	Realizar los trabajos sobre superficies secas	16
I0000073	Disponer de cuadros eléctricos secundarios	16
I0000086	Substituir los materiales con substancias nocivas	18
I0000154	Verificar nivel lumínico mínimo (250 lux) en itinerarios y zonas de trabajo	2
I0000155	Controlar la temperatura i velocidad del viento en las zonas de trabajo	14
I0000161	Verificar que las conexiones dela máquinas se hagan con enchufes reglamentarios	16

E06 CERRAMIENTOS Y DIVISORIAS

E06.E01 CERRAMIENTOS EXTERIORES (OBRA)

PARED EN CERRAMIENTO EXTERIOR DE HASTA 30 CM DE ESPESOR CON PIEZAS DE DIMENSIONES MÁXIMAS DE 60x40x20 CM COLOCADAS CON MORTERO ELABORADO EN LA OBRA

Evaluación de riesgos

Id	Riesgo	P	G	E
1	CAIDA DE PERSONAS A DIFERENTE NIVEL Situación: ITINERARIOS EN OBRA CERRAMIENTOS EN PERÍMETROS Y BORDES DE HUECOS CERRAMIENTOS EN ALTURA	2	3	4
2	CAIDA DE PERSONAS AL MISMO NIVEL Situación: ÁREA DE TRABAJO CERRAMIENTO A > 1,20M ITINERARIOS EN OBRA FALTA DE ILUMINACIÓN	1	2	2
4	CAIDA DE OBJETOS POR MANIPULACIÓN O DE MATERIALES TRANSPORTADOS Situación: MANIPULACIÓN DE ACOPIOS	1	3	3
6	PISADAS SOBRE OBJETOS Situación: ITINERARIOS EN OBRA ÁREA DE TRABAJO CON BAJA ILUMINACIÓN	2	2	3
9	GOLPES CON OBJETOS O HERRAMIENTAS (CORTES) Situación: HERRAMIENTAS	2	2	3
10	PROYECCIÓN DE FRAGMENTOS O PARTÍCULAS Situación: CORTE EN SECO MANIPULACIÓN DE MATERIALES RETIRADA DE ESCOMBROS	2	1	2
11	ATRAPADO POR O ENTRE OBJETOS Situación: POR MATERIALES POR HORMIGONERA	1	3	3
13	SOBRESFUERZOS Situación: MANIPULACIÓN MANUAL	2	2	3
14	EXPOSICIÓN A CONDICIONES AMBIENTALES EXTREMAS Situación: TRABAJOS EN EL EXTERIOR	1	2	2
16	EXPOSICIÓN A CONTACTOS ELÉCTRICOS Situación: CONTACTOS DIRECTOS E INDIRECTOS	1	2	2
17	INHALACIÓN O INGESTIÓN DE SUSTANCIAS NOCIVAS Situación: CORTE DE MATERIALES EN SECO RETIRADA DE ESCOMBROS	2	1	2
18	CONTACTOS CON SUSTANCIAS NOCIVAS (CÁUSTICAS, CORROSIVAS, IRRITANTES O ALERGÉNICAS) Situación: AGLOMERANTES Y ADITIVOS	1	2	2

P: Probabilidad (1,2,3) / G: Gravedad (1,2,3) / E: Evaluación (1,2,3,4,5)

EQUIPOS PROTECCIÓN INDIVIDUAL

Código	UM	Descripción	Riesgos
H1411111	u	Casco de seguridad para uso normal, anti golpes, de polietileno con un peso máximo de 400 g, homologado según UNE-EN 812	1 / 2 / 4 / 6 / 9 / 10 / 11 / 14 / 16 / 17 / 18
H1421110	u	Gafas de seguridad antiimpactos estándar, con montura universal, con visor transparente y tratamiento contra el empañamiento, homologadas según UNE-EN 167 y UNE-EN 168	10 / 14 / 18
H1431101	u	Protector auditivo de tapón de espuma, homologado según UNE-EN 352-2 y UNE-EN 458	14
H145C002	u	Par de guantes de protección contra riesgos mecánicos comunes de construcción nivel 3, homologados según UNE-EN 388 y UNE-EN 420	9 / 10 / 11 / 14
H145E003	u	Par de guantes contra agentes químicos y microorganismos, homologados según UNE-EN 374-1, UNE-EN ISO 11298-2, UNE-EN 1998-3 y UNE-EN 420	18
H145K153	u	Par de guantes de material aislante para trabajos eléctricos, clase 00, logotipo color beige, tensión máxima 500 V, homologados según UNE-EN 420	16
H1463253	u	Par de botas dieléctricas resistentes a la humedad, de piel rectificadas, con tobillera	16

		acolchada suela antideslizante y antiestática, cuña amortiguadora para el talón, lengüeta de fuelle, de desprendimiento rápido, sin herraje metálico, con puntera reforzada, homologadas según DIN 4843	
H1465275	u	Par de botas bajas de seguridad industrial para trabajos de construcción en general, resistentes a la humedad, de piel rectificadas, con tobillera acolchada, con puntera metálica, suela antideslizante, cuña amortiguadora de impactos en el talón y sin plantilla metálica, homologadas según UNE-EN ISO 20344, UNE-EN ISO 20345, UNE-EN ISO 20346 y UNE-EN ISO 20347	1 / 2 / 4 / 6 / 9 / 10 / 11 / 14 / 17 / 18
H147D102	u	Sistema anticaída compuesto por un arnés anticaída con tirantes, bandas secundarias, bandas subglúteas, bandas de muslo, apoyo dorsal para sujeción, elementos de ajuste, elemento dorsal de enganche de arnés anticaída y hebilla, incorporado a un elemento de amarre compuesto por un terminal manufacturado, homologado según UNE-EN 361, UNE-EN 362, UNE-EN 364/AC, UNE-EN 365 y UNE-EN 354	1
H147L015	u	Instrumento de anclaje para equipo de protección individual contra caída de altura, homologado según UNE-EN 795, con fijación con taco mecánico	1
H147N000	u	Faja de protección dorsolumbar	13
H1481242	u	Mono de trabajo para construcción, de poliéster y algodón (65%-35%), color beige, trama 240, con bolsillos interiores, homologada según UNE-EN 340	1 / 2 / 4 / 6 / 9 / 10 / 11 / 14 / 16 / 17 / 18
H1482422	u	Camisa de trabajo para montajes y/o trabajos mecánicos, soldadores y/o trabajadores de tubos, de poliéster y algodón (65%-35%), color azulado con bolsillos interiores, trama 240, homologada según UNE-EN 340	14
H1485800	u	Chaleco reflectante con tiras reflectantes en la cintura, en el pecho y en la espalda, homologada según UNE-EN 471	4
H1486241	u	Parka tipo ingeniero, de poliéster acolchado con material aislante, bolsillos exteriores	14
H1487350	u	Impermeable con chaqueta, capucha y pantalones, para edificación, de PVC soldado de 0,3 mm de espesor, homologado según UNE-EN 340	14

MEDIOS AUXILIARES DE UTILIDAD PREVENTIVA

Código	UM	Descripción	Riesgos
HX11X003	u	Andamio modular con estructura tubular y sistema de seguridad con todos los requisitos reglamentarios en previsión de caídas para la realización de estructuras, cerramientos, cubiertas, y otros trabajos en altura	1
HX11X004	u	Barandilla definitiva, prevista en proyecto, para protección de caídas a diferente nivel	1
HX11X019	m	Marquesina de protección en voladizo en andamio tubular con sistema de seguridad con todos los requisitos reglamentarios, normalizada e incorporada UNE-EN 12810-1 (HD-1000)	4
HX11X021	u	Pasillo de protección prefabricado metálico con sistema de seguridad con todos los requisitos reglamentarios, de largo 2,5 m, de anchura 1,1 m, con pavimento de entramado de pletinas metálicas y rampas articuladas, barandillas metálicas reglamentarias, montantes de 2 m de altura, techo de chapa de acero de 3 mm de grosor	4

SISTEMAS DE PROTECCIÓN COLECTIVA

Código	UM	Descripción	Riesgos
H1512007	m	Protección colectiva vertical del perímetro de las fachadas contra caídas de personas u objetos, con soporte metálico tipo ménsula, de longitud 2,5 m, barra soporta redes horizontal, tornillo de anclaje al forjado, red de seguridad horizontal y con el desmontaje incluido	1
H1512013	m2	Protección colectiva vertical de los laterales de los huecos de las escaleras en toda la altura con red-telón normalizada (UNE-EN 1263-1) de poliamida no regenerada, de tenacidad alta anudada con cuerda perimetral de poliamida, anclaje de fleje perforado y clavo de impacto de acero y cuerda de cosido de 6 mm de diámetro y con el desmontaje incluido	1
H1512212	m	Protección colectiva vertical del perímetro del forjado con red para protecciones superficiales contra caídas, de hilo trenzado de poliamida no regenerada, de tenacidad alta, de 4 mm de diámetro, 80x80 mm de paso de malla, cuerda perimetral de poliamida de 12 mm de diámetro anudada a la red, de altura 5 m, con anclajes de embolsamiento inferior, fijada al forjado cada 0.5 m con ganchos embebidos en el hormigón, cuerdas de hizado y sujeción de 12 mm de diámetro, pescante metálico de horca fijados al forjado cada 4,5 m con ganchos embebidos en el hormigón, en 1ª colocación y con el desmontaje incluido	1
H151A1K1	m2	Protección colectiva horizontal de huecos con red para protecciones superficiales contra caídas, de hilo trenzado de poliamida no regenerada, de tenacidad alta, de 4 mm de diámetro, 80x80 mm de paso de malla, cuerda perimetral de poliamida de 12 mm de diámetro anudada a la red, fijada con fleje y tacos de expansión y con el desmontaje incluido	1
H151AEL1	m2	Protección horizontal de oberturas con malla electrosoldada de barras corrugadas de acero 10x 10 cm y de 3 - 3 mm de diámetro embebido en el hormigón y con el	1

		desmontaje incluido	
H151AJ01	m2	Protección horizontal de oberturas, menores de 1 m de diámetro, en forjados, con madera y con el desmontaje incluido	1
H152J105	m	Cable fiador para el cinturón de seguridad, fijado en anclajes de servicio y con el desmontaje incluido	1
H152U000	m	Valla de advertencia o balizamiento de 1 m de altura con malla de polietileno naranja, fijada a 1 m del perímetro del forjado con soportes de acero alojados con agujeros al forjado	1 /2 /6
H1531114	u	Plataforma en voladizo, abatible para carga y descarga de materiales, de 1.4x1,7 m de plancha de acero gofrada y perfiles portantes de acero UPN 160, con barandillas laterales metálicas y cadena de acceso, fijada con puntales y con el desmontaje incluido	1 /4
HBBA005	u	Señal de prohibición, normalizada con pictograma negro sobre fondo blanco, de forma circular con bordes y banda transversal descendente de izquierda a derecha a 45°, en color rojo, diámetro 29 cm, con cartel explicativo rectangular, para ser vista hasta 12 m, fijada y con el desmontaje incluido	1 /2 /4 /6 /9 /10 /11 /13 /16 /17 /18
HBBA115	u	Señal de obligación, normalizada con pictograma blanco sobre fondo azul, de forma circular con bordes en color blanco, diámetro 29 cm, con cartel explicativo rectangular, para ser vista hasta 12 m, fijada y con el desmontaje incluido	1 /2 /4 /6 /9 /10 /11 /13 /16 /17 /18
HBAF004	u	Señal de advertencia, normalizada con pictograma negro sobre fondo amarillo, de forma triangular con el canto negro, lado mayor 41 cm, con cartel explicativo rectangular, para ser vista hasta 12 m de distancia, fijada y con el desmontaje incluido	1 /2 /4 /6 /9 /10 /11 /13 /16 /17 /18
HDS11411	m	Bajante de escombros de tubo de PVC, de 40 cm de diámetro, con bocas de descarga, bridas y acoplamiento, colocado y con el desmontaje incluido	4 /10 /17

MEDIDAS PREVENTIVAS

Código	Descripción	Riesgos
I0000002	Planificar los trabajos para mantener el máximo de tiempo posible las protecciones	1
I0000003	Itinerarios preestablecidos y balizados para el personal	1
I0000004	Revisión y mantenimiento periódico de SPC	1
I0000005	Integrar la seguridad al diseño arquitectónico	1
I0000006	Diseño y estudio de las medidas preventivas en fase de proyecto	1
I0000008	Personal calificado para trabajos en altura	1
I0000013	Orden y limpieza	2 /6 /17
I0000014	Preparación y mantenimiento de las superficies de trabajo	2 /6
I0000015	Organización de las zonas de paso y almacenamiento	2 /6
I0000025	Planificación de áreas y lugares de trabajo	4
I0000026	Planificación de recorridos y maniobras para máquinas y camiones	4
I0000027	Elección de los medios auxiliares de mantenimiento	4
I0000030	Suspender y levantar las cargas dentro del envoltorio o flejes originales	4
I0000031	Para la manipulación de materiales voluminosos y/o pesados, solicitar un procedimiento de trabajo específico	4
I0000038	Substituir lo manual por lo mecánico	9
I0000039	Planificación de compra y programa de mantenimiento de herramientas	9
I0000040	Formación del operario en el uso y mantenimiento de herramientas	9
I0000044	Evitar procesos de corte de materiales en la obra	10
I0000045	Formación	10 /11 /13 /18
I0000055	Elección de equipos de mantenimiento	13
I0000056	Paletización y equipos ergonómicos	13
I0000058	Adaptar el trabajo a las características individuales de la persona que la realiza	13
I0000060	Suspensión de los trabajos en condiciones extremas	14
I0000061	Rotación de los lugares de trabajo	14
I0000062	Planificar los trabajos para realizarlos en zonas protegidas	14
I0000063	En caso de viento, apuntalamiento y fijación de todos los elementos inestables	14
I0000067	No trabajar cerca de líneas eléctricas con cables desnudos	16
I0000068	Elección y mantenimiento de las herramientas eléctricas	16
I0000069	Formación y habilitación específica para cada herramienta	16
I0000070	Cumplimiento de la REBT en lo referente a equipos de protección	16
I0000071	Revisión de la puesta a tierra	16
I0000072	Realizar los trabajos sobre superficies secas	16
I0000073	Disponer de cuadros eléctricos secundarios	16
I0000078	Evitar procesos de división de material en seco	17
I0000079	Realizar los trabajos al aire libre, siempre a sotavento	17
I0000084	Corte con sierra por vía húmeda, con protecciones integradas	10 /17
I0000086	Substituir los materiales con sustancias nocivas	18
I0000151	Para trabajos en altura utilizar plataformas elevadoras mecánicas o hidráulicas	13
I0000152	Utilizar medios mecánicos(gruas, transpalets, plataformas elevadoras) para manipular cargas	13
I0000153	Utilizar pinza manual ergonómica para manipular bloques o ladrillos	13
I0000154	Verificar nivel lumínico mínimo (250 lux) en itinerarios y zonas de trabajo	2 /6
I0000155	Controlar la temperatura i velocidad del viento en las zonas de trabajo	14

10000159	Para manipular cargas largas con grúa, utilizar viga de reparto	4
10000161	Verificar que las conexiones de las máquinas se hagan con enchufes reglamentarios	16

E06.E04 DIVISORIAS (OBRA)

PARED DIVISORIA INTERIOR DE HASTA 30 CM DE ESPESOR CON PIEZAS DE DIMENSIONES MÁXIMAS DE 60x40x20 CM COLOCADAS CON MORTERO ELABORADO EN LA OBRA

Evaluación de riesgos

Id	Riesgo	P	G	E
1	CAIDA DE PERSONAS A DIFERENTE NIVEL Situación: ITINERARIOS EN OBRA TRABAJOS EN ALTURA	1	3	3
2	CAIDA DE PERSONAS AL MISMO NIVEL Situación: ITINERARIOS EN OBRA ÁREA DE TRABAJO FALTA DE ILUMINACIÓN	1	2	2
4	CAIDA DE OBJETOS POR MANIPULACIÓN O DE MATERIALES TRANSPORTADOS Situación: MANIPULACIÓN DE ACOPIOS	1	3	3
6	PISADAS SOBRE OBJETOS Situación: ITINERARIOS EN OBRA ÁREA DE TRABAJO FALTA DE ILUMINACIÓN	2	2	3
9	GOLPES CON OBJETOS O HERRAMIENTAS (CORTES) Situación: HERRAMIENTAS	2	2	3
10	PROYECCIÓN DE FRAGMENTOS O PARTÍCULAS Situación: MANIPULACIÓN Y AJUSTE DE MATERIALES RETIRADA DE ESCOMBROS	2	1	2
11	ATRAPADO POR O ENTRE OBJETOS Situación: POR LOS MATERIALES POR LA HORMIGONERA	1	3	3
13	SOBRESFUERZOS Situación: MANIPULACIÓN MANUAL	2	2	3
14	EXPOSICIÓN A CONDICIONES AMBIENTALES EXTREMAS Situación: TRABAJOS EN EL EXTERIOR	1	2	2
16	EXPOSICIÓN A CONTACTOS ELÉCTRICOS Situación: CONTACTOS DIRECTOS E INDIRECTOS	1	2	2
17	INHALACIÓN O INGESTIÓN DE SUSTANCIAS NOCIVAS Situación: CORTE Y AJUSTE EN SECO RETIRADA DE ESCOMBROS	2	1	2
18	CONTACTOS CON SUSTANCIAS NOCIVAS (CÁUSTICAS, CORROSIVAS, IRRITANTES O ALERGÉNICAS) Situación: CONTACTOS CON AGLOMERANTES Y ADHESIVOS	1	2	2

P: Probabilidad (1,2,3) / G: Gravedad (1,2,3) / E: Evaluación (1,2,3,4,5)

EQUIPOS PROTECCIÓN INDIVIDUAL

Código	UM	Descripción	Riesgos
H1411111	u	Casco de seguridad para uso normal, anti golpes, de polietileno con un peso máximo de 400 g, homologado según UNE-EN 812	1 / 2 / 4 / 6 / 9 / 10 / 11 / 14 / 16 / 17 / 18
H1421110	u	Gafas de seguridad antiimpactos estándar, con montura universal, con visor transparente y tratamiento contra el empañamiento, homologadas según UNE-EN 167 y UNE-EN 168	10 / 14 / 18
H1431101	u	Protector auditivo de tapón de espuma, homologado según UNE-EN 352-2 y UNE-EN 458	14
H145C002	u	Par de guantes de protección contra riesgos mecánicos comunes de construcción nivel 3, homologados según UNE-EN 388 y UNE-EN 420	9 / 10 / 11 / 14
H145E003	u	Par de guantes contra agentes químicos y microorganismos, homologados según UNE-EN 374-1, UNE-EN ISO 11298-2, UNE-EN 1998-3 y UNE-EN 420	18
H145K153	u	Par de guantes de material aislante para trabajos eléctricos, clase 00, logotipo color beige, tensión máxima 500 V, homologados según UNE-EN 420	16
H1465275	u	Par de botas bajas de seguridad industrial para trabajos de construcción en general, resistentes a la humedad, de piel rectificadas, con tobillera acolchada, con puntera metálica, suela antideslizante, cuña amortiguadora de impactos en el talón y sin plantilla metálica, homologadas según UNE-EN ISO 20344, UNE-EN ISO 20345, UNE-EN ISO 20346 y UNE-EN ISO 20347	1 / 2 / 4 / 6 / 9 / 10 / 11 / 14 / 16 / 17 / 18
H147D102	u	Sistema anticaída compuesto por un arnés anticaída con tirantes, bandas secundarias, bandas subglúteas, bandas de muslo, apoyo dorsal para sujeción, elementos de ajuste, elemento dorsal de enganche de arnés anticaída y hebilla, incorporado a un elemento de amarre compuesto por un terminal manufacturado, homologado según UNE-EN 361, UNE-EN 362, UNE-EN 364/AC, UNE-EN 365 y UNE-EN 354	1

H147L015	u	Instrumento de anclaje para equipo de protección individual contra caída de altura, homologado según UNE-EN 795, con fijación con taco mecánico	1
H147N000	u	Faja de protección dorsolumbar	13
H1481242	u	Mono de trabajo para construcción, de poliéster y algodón (65%-35%), color beige, trama 240, con bolsillos interiores, homologada según UNE-EN 340	1 / 2 / 4 / 6 / 9 / 11 / 14 / 16 / 17 / 18
H1482422	u	Camisa de trabajo para montajes y/o trabajos mecánicos, soldadores y/o trabajadores de tubos, de poliéster y algodón (65%-35%), color azulado con bolsillos interiores, trama 240, homologada según UNE-EN 340	14
H1485800	u	Chaleco reflectante con tiras reflectantes en la cintura, en el pecho y en la espalda, homologada según UNE-EN 471	4
H1486241	u	Parka tipo ingeniero, de poliéster acolchado con material aislante, bolsillos exteriores	14
H1487350	u	Impermeable con chaqueta, capucha y pantalones, para edificación, de PVC soldado de 0,3 mm de espesor, homologado según UNE-EN 340	14

MEDIOS AUXILIARES DE UTILIDAD PREVENTIVA

Código	UM	Descripción	Riesgos
HX11X004	u	Barandilla definitiva, prevista en proyecto, para protección de caídas a diferente nivel	1

SISTEMAS DE PROTECCIÓN COLECTIVA

Código	UM	Descripción	Riesgos
H1512007	m	Protección colectiva vertical del perímetro de las fachadas contra caídas de personas u objetos, con soporte metálico tipo ménsula, de longitud 2,5 m, barra soporta redes horizontal, tornillo de anclaje al forjado, red de seguridad horizontal y con el desmontaje incluido	1
H1512013	m2	Protección colectiva vertical de los laterales de los huecos de las escaleras en toda la altura con red-telón normalizada (UNE-EN 1263-1) de poliamida no regenerada, de tenacidad alta anudada con cuerda perimetral de poliamida, anclaje de fleje perforado y clavo de impacto de acero y cuerda de cosido de 6 mm de diámetro y con el desmontaje incluido	1
H1512212	m	Protección colectiva vertical del perímetro del forjado con red para protecciones superficiales contra caídas, de hilo trenzado de poliamida no regenerada, de tenacidad alta, de 4 mm de diámetro, 80x80 mm de paso de malla, cuerda perimetral de poliamida de 12 mm de diámetro anudada a la red, de altura 5 m, con anclajes de embolsamiento inferior, fijada al forjado cada 0.5 con ganchos embebidos en el hormigón, cuerdas de hizado y sujeción de 12 mm de diámetro, pescante metálico de horca fijados al forjado cada 4,5 m con ganchos embebidos en el hormigón, en 1a colocación y con el desmontaje incluido	1
H151A1K1	m2	Protección colectiva horizontal de huecos con red para protecciones superficiales contra caídas, de hilo trenzado de poliamida no regenerada, de tenacidad alta, de 4 mm de diámetro, 80x80 mm de paso de malla, cuerda perimetral de poliamida de 12 mm de diámetro anudada a la red, fijada con fleje y tacos de expansión y con el desmontaje incluido	1
H151AEL1	m2	Protección horizontal de obertures con malla electrosoldada de barras corrugadas de acero 10x 10 cm y de 3 - 3 mm de diámetro embebido en el hormigón y con el desmontaje incluido	1
H151AJ01	m2	Protección horizontal de oberturas, menores de 1 m de diámetro, en forjados, con madera y con el desmontaje incluido	1
H152J105	m	Cable fiador para el cinturón de seguridad, fijado en anclajes de servicio y con el desmontaje incluido	1
H152U000	m	Valla de advertencia o balizamiento de 1 m de altura con malla de polietileno naranja, fijada a 1 m del perímetro del forjado con soportes de acero alojados con agujeros al forjado	1 / 2 / 6
H1531114	u	Plataforma en voladizo, abatible para carga y descarga de materiales, de 1.4x1,7 m de plancha de acero gofrada y perfiles portantes de acero UPN 160, con barandillas laterales metálicas y cadena de acceso, fijada con puntales y con el desmontaje incluido	1 / 4
HBBA005	u	Señal de prohibición, normalizada con pictograma negro sobre fondo blanco, de forma circular con bordes y banda transversal descendente de izquierda a derecha a 45°, en color rojo, diámetro 29 cm, con cartel explicativo rectangular, para ser vista hasta 12 m, fijada y con el desmontaje incluido	1 / 2 / 4 / 6 / 9 / 10 / 11 / 13 / 16 / 17 / 18
HBBA115	u	Señal de obligación, normalizada con pictograma blanco sobre fondo azul, de forma circular con bordes en color blanco, diámetro 29 cm, con cartel explicativo rectangular, para ser vista hasta 12 m, fijada y con el desmontaje incluido	1 / 2 / 4 / 6 / 9 / 10 / 11 / 13 / 16 / 17 / 18
HBBAF004	u	Señal de advertencia, normalizada con pictograma negro sobre fondo amarillo, de forma triangular con el canto negro, lado mayor 41 cm, con cartel explicativo rectangular, para ser vista hasta 12 m de distancia, fijada y con el desmontaje incluido	1 / 2 / 4 / 6 / 9 / 10 / 11 / 13 / 16 / 17 / 18
HDS11411	m	Bajante de escombros de tubo de PVC, de 40 cm de diámetro, con bocas de descarga, bridas y acoplamiento, colocado y con el desmontaje incluido	6 / 10 / 17

MEDIDAS PREVENTIVAS

Código	Descripción	Riesgos
I0000002	Planificar los trabajos para mantener el máximo de tiempo posible las protecciones	1
I0000003	Itinerarios preestablecidos y balizados para el personal	1
I0000004	Revisión y mantenimiento periódico de SPC	1
I0000013	Orden y limpieza	2 /6 /17
I0000014	Preparación y mantenimiento de las superficies de trabajo	2 /6
I0000015	Organización de las zonas de paso y almacenamiento	2 /6
I0000017	En los planos inclinados, trabajar sobre superficies rugosas y no resbaladizas	2
I0000025	Planificación de áreas y lugares de trabajo	4
I0000026	Planificación de recorridos y maniobras para máquinas y camiones	4
I0000027	Elección de los medios auxiliares de mantenimiento	4
I0000028	Impedir el acceso de personal dentro del radio de acción de cargas suspendidas	4
I0000029	No balancear las cargas suspendidas	4
I0000030	Suspender y levantar las cargas dentro del envoltorio o flejes originales	4
I0000031	Para la manipulación de materiales voluminosos y/o pesados, solicitar un procedimiento de trabajo específico	4
I0000038	Substituir lo manual por lo mecánico	9 /10
I0000039	Planificación de compra y programa de mantenimiento de herramientas	9 /11
I0000040	Formación del operario en el uso y mantenimiento de herramientas	9
I0000044	Evitar procesos de corte de materiales en la obra	10
I0000045	Formación	10 /13 /18
I0000046	Evitar procesos de ajuste en la obra	10
I0000047	Planificación y procedimientos para la carga y descarga de materiales	11
I0000055	Elección de equipos de mantenimiento	13
I0000056	Paletización y equipos ergonómicos	13
I0000058	Adaptar el trabajo a las características individuales de la persona que la realiza	13
I0000060	Suspensión de los trabajos en condiciones extremas	14
I0000061	Rotación de los lugares de trabajo	14 /17
I0000062	Planificar los trabajos para realizarlos en zonas protegidas	14
I0000063	En caso de viento, apuntalamiento y fijación de todos los elementos inestables	14
I0000067	No trabajar cerca de líneas eléctricas con cables desnudos	16
I0000068	Elección y mantenimiento de las herramientas eléctricas	16
I0000069	Formación y habilitación específica para cada herramienta	16
I0000070	Cumplimiento de la REBT en lo referente a equipos de protección	16
I0000071	Revisión de la puesta a tierra	16
I0000072	Realizar los trabajos sobre superficies secas	16
I0000073	Disponer de cuadros eléctricos secundarios	16
I0000074	Regar las zonas de trabajo	17
I0000078	Evitar procesos de división de material en seco	17
I0000079	Realizar los trabajos al aire libre, siempre a sotavento	17
I0000084	Corte con sierra por vía húmeda, con protecciones integradas	10
I0000086	Substituir los materiales con sustancias nocivas	18
I0000151	Para trabajos en altura utilizar plataformas elevadoras mecánicas o hidráulicas	13
I0000152	Utilizar medios mecánicos(gruas, transpalets, plataformas elevadoras) para manipular cargas	13
I0000153	Utilizar pinza manual ergonómica para manipular bloques o ladrillos	13
I0000154	Verificar nivel lumínico mínimo (250 lux) en itinerarios y zonas de trabajo	2 /6 /9 /14
I0000161	Verificar que las conexiones de las máquinas se hagan con enchufes reglamentarios	16

E06.E05 DIVISORIAS (PREFABRICADOS, PLADUR, ALUMINIO, MADERA, ETC ,)

PARED DIVISORIA INTERIOR DE HASTA 30 CM DE ESPESOR A BASE DE PLAFONES PREFABRICADOS ANCLADOS ENTRE SI O A ELEMENTOS FIJOS Y ESTRUCTURALES

Evaluación de riesgos

Id	Riesgo	P	G	E
1	CAIDA DE PERSONAS A DIFERENTE NIVEL Situación: ITINERARIOS EN OBRA TRABAJOS EN ALTURA	1	3	3
2	CAIDA DE PERSONAS AL MISMO NIVEL Situación: ITINERARIOS EN OBRA ÁREA DE TRABAJO FALTA DE ILUMINACIÓN	1	2	2
4	CAIDA DE OBJETOS POR MANIPULACIÓN O DE MATERIALES TRANSPORTADOS Situación: MANIPULACIÓN DE ACOPIOS	1	3	3
6	PISADAS SOBRE OBJETOS Situación: ITINERARIOS EN OBRA ÁREA DE TRABAJO FALTA DE ILUMINACIÓN	2	2	3
9	GOLPES CON OBJETOS O HERRAMIENTAS (CORTES)	3	2	4

Situación: HERRAMIENTAS				
10	PROYECCIÓN DE FRAGMENTOS O PARTÍCULAS	2	1	2
Situación: CORTE, MANIPULACIÓN DE MATERIALES RETIRADA DE ESCOMBROS				
11	ATRAPADO POR O ENTRE OBJETOS	1	2	2
Situación: EN MANOS Y PIES AL MANIPULAR MATERIALES				
13	SOBRESFUERZOS	2	2	3
Situación: MANIPULACIÓN MANUAL				
16	EXPOSICIÓN A CONTACTOS ELÉCTRICOS	1	2	2
Situación: CONTACTOS DIRECTOS E INDIRECTOS				
17	INHALACIÓN O INGESTIÓN DE SUSTANCIAS NOCIVAS	2	1	2
Situación: POVO DE CORTE DE MATERIALES RETIRADA DE ESCOMBROS				
18	CONTACTOS CON SUSTANCIAS NOCIVAS (CÁUSTICAS, CORROSIVAS, IRRITANTES O ALERGÉNICAS)	0	1	2
Situación: AGLOMERANTES Y COLAS PIGMENTOS Y MÁSTIQUES				

P: Probabilidad (1,2,3) / G: Gravedad (1,2,3) / E: Evaluación (1,2,3,4,5)

EQUIPOS PROTECCIÓN INDIVIDUAL

Código	UM	Descripción	Riesgos
H1411111	u	Casco de seguridad para uso normal, anti golpes, de polietileno con un peso máximo de 400 g, homologado según UNE-EN 812	1 / 2 / 4 / 6 / 9 / 10 / 11 / 16 / 17 / 18
H1421110	u	Gafas de seguridad antiimpactos estándar, con montura universal, con visor transparente y tratamiento contra el empañamiento, homologadas según UNE-EN 167 y UNE-EN 168	10 / 18
H145C002	u	Par de guantes de protección contra riesgos mecánicos comunes de construcción nivel 3, homologados según UNE-EN 388 y UNE-EN 420	9 / 10 / 11
H145E003	u	Par de guantes contra agentes químicos y microorganismos, homologados según UNE-EN 374-1, UNE-EN ISO 11298-2, UNE-EN 1998-3 y UNE-EN 420	18
H145K153	u	Par de guantes de material aislante para trabajos eléctricos, clase 00, logotipo color beige, tensión máxima 500 V, homologados según UNE-EN 420	16
H1463253	u	Par de botas dieléctricas resistentes a la humedad, de piel rectificadas, con tobillera acolchada suela antideslizante y antiestática, cuña amortiguadora para el talón, lengüeta de fuelle, de desprendimiento rápido, sin herraje metálico, con puntera reforzada, homologadas según DIN 4843	16
H1465275	u	Par de botas bajas de seguridad industrial para trabajos de construcción en general, resistentes a la humedad, de piel rectificadas, con tobillera acolchada, con puntera metálica, suela antideslizante, cuña amortiguadora de impactos en el talón y sin plantilla metálica, homologadas según UNE-EN ISO 20344, UNE-EN ISO 20345, UNE-EN ISO 20346 y UNE-EN ISO 20347	1 / 2 / 4 / 6 / 9 / 10 / 11 / 17 / 18
H147D102	u	Sistema anticaída compuesto por un arnés anticaída con tirantes, bandas secundarias, bandas subglúteas, bandas de muslo, apoyo dorsal para sujeción, elementos de ajuste, elemento dorsal de enganche de arnés anticaída y hebilla, incorporado a un elemento de amarre compuesto por un terminal manufacturado, homologado según UNE-EN 361, UNE-EN 362, UNE-EN 364/AC, UNE-EN 365 y UNE-EN 354	1
H147L015	u	Instrumento de anclaje para equipo de protección individual contra caída de altura, homologado según UNE-EN 795, con fijación con taco mecánico	1
H147N000	u	Faja de protección dorsolumbar	13
H1481242	u	Mono de trabajo para construcción, de poliéster y algodón (65%-35%), color beige, trama 240, con bolsillos interiores, homologada según UNE-EN 340	1 / 2 / 4 / 6 / 9 / 11 / 16 / 17 / 18
H1485800	u	Chaleco reflectante con tiras reflectantes en la cintura, en el pecho y en la espalda, homologada según UNE-EN 471	4

MEDIOS AUXILIARES DE UTILIDAD PREVENTIVA

Código	UM	Descripción	Riesgos
HX11X003	u	Andamio modular con estructura tubular y sistema de seguridad con todos los requisitos reglamentarios en previsión de caídas para la realización de estructuras, cerramientos, cubiertas, y otros trabajos en altura	1
HX11X004	u	Barandilla definitiva, prevista en proyecto, para protección de caídas a diferente nivel	1
HX11X019	m	Marquesina de protección en voladizo en andamio tubular con sistema de seguridad con todos los requisitos reglamentarios, normalizada e incorporada UNE-EN 12810-1 (HD-1000)	4
HX11X021	u	Pasillo de protección prefabricado metálico con sistema de seguridad con todos los requisitos reglamentarios, de largo 2,5 m, de anchura 1,1 m, con pavimento de entramado de pletinas metálicas y rampas articuladas, barandillas metálicas reglamentarias, montantes de 2 m de altura, techo de chapa de acero de 3 mm de grosor	4

SISTEMAS DE PROTECCIÓN COLECTIVA

Código	UM	Descripción	Riesgos
H1512007	m	Protección colectiva vertical del perímetro de las fachadas contra caídas de personas u objetos, con soporte metálico tipo ménsula, de longitud 2,5 m, barra soporta redes horizontal, tornillo de anclaje al forjado, red de seguridad horizontal y con el desmontaje incluido	1
H1512013	m2	Protección colectiva vertical de los laterales de los huecos de las escaleras en toda la altura con red-telón normalizada (UNE-EN 1263-1) de poliamida no regenerada, de tenacidad alta anudada con cuerda perimetral de poliamida, anclaje de fleje perforado y clavo de impacto de acero y cuerda de cosido de 6 mm de diámetro y con el desmontaje incluido	1
H151A1K1	m2	Protección colectiva horizontal de huecos con red para protecciones superficiales contra caídas, de hilo trenzado de poliamida no regenerada, de tenacidad alta, de 4 mm de diámetro, 80x80 mm de paso de malla, cuerda perimetral de poliamida de 12 mm de diámetro anudada a la red, fijada con fleje y tacos de expansión y con el desmontaje incluido	1
H151AEL1	m2	Protección horizontal de obertures con malla electrosoldada de barras corrugadas de acero 10x 10 cm y de 3 - 3 mm de diámetro embebido en el hormigón y con el desmontaje incluido	1
H151AJ01	m2	Protección horizontal de oberturas, menores de 1 m de diámetro, en forjados, con madera y con el desmontaje incluido	1
H152J105	m	Cable fiador para el cinturón de seguridad, fijado en anclajes de servicio y con el desmontaje incluido	1
H152U000	m	Valla de advertencia o balizamiento de 1 m de altura con malla de polietileno naranja, fijada a 1 m del perímetro del forjado con soportes de acero alojados con agujeros al forjado	1 /2 /6
H1531114	u	Plataforma en voladizo, abatible para carga y descarga de materiales, de 1.4x1,7 m de plancha de acero gofrada y perfiles portantes de acero UPN 160, con barandillas laterales metálicas y cadena de acceso, fijada con puntales y con el desmontaje incluido	1 /4
HBBA005	u	Señal de prohibición, normalizada con pictograma negro sobre fondo blanco, de forma circular con bordes y banda transversal descendente de izquierda a derecha a 45°, en color rojo, diámetro 29 cm, con cartel explicativo rectangular, para ser vista hasta 12 m, fijada y con el desmontaje incluido	1 /2 /4 /6 /9 /10 /11 /13 /16 /17 /18
HBBA115	u	Señal de obligación, normalizada con pictograma blanco sobre fondo azul, de forma circular con bordes en color blanco, diámetro 29 cm, con cartel explicativo rectangular, para ser vista hasta 12 m, fijada y con el desmontaje incluido	1 /2 /4 /6 /9 /10 /11 /13 /16 /17 /18
HBBAF004	u	Señal de advertencia, normalizada con pictograma negro sobre fondo amarillo, de forma triangular con el canto negro, lado mayor 41 cm, con cartel explicativo rectangular, para ser vista hasta 12 m de distancia, fijada y con el desmontaje incluido	1 /2 /4 /6 /9 /10 /11 /13 /16 /17 /18
HDS11411	m	Bajante de escombros de tubo de PVC, de 40 cm de diámetro, con bocas de descarga, bridas y acoplamiento, colocado y con el desmontaje incluido	10 /17

MEDIDAS PREVENTIVAS

Código	Descripción	Riesgos
I0000002	Planificar los trabajos para mantener el máximo de tiempo posible las protecciones	1
I0000003	Itinerarios preestablecidos y balizados para el personal	1
I0000004	Revisión y mantenimiento periódico de SPC	1
I0000013	Orden y limpieza	2 /6 /17
I0000014	Preparación y mantenimiento de las superficies de trabajo	2 /6
I0000015	Organización de las zonas de paso y almacenamiento	2 /6
I0000017	En los planos inclinados, trabajar sobre superficies rugosas y no resbaladizas	2
I0000025	Planificación de áreas y lugares de trabajo	4
I0000026	Planificación de recorridos y maniobras para máquinas y camiones	4
I0000027	Elección de los medios auxiliares de mantenimiento	4
I0000028	Impedir el acceso de personal dentro del radio de acción de cargas suspendidas	4
I0000029	No balancear las cargas suspendidas	4
I0000030	Suspender y levantar las cargas dentro del envoltorio o flejes originales	4
I0000031	Para la manipulación de materiales voluminosos y/o pesados, solicitar un procedimiento de trabajo específico	4
I0000038	Substituir lo manual por lo mecánico	9 /10
I0000039	Planificación de compra y programa de mantenimiento de herramientas	9
I0000040	Formación del operario en el uso y mantenimiento de herramientas	9
I0000044	Evitar procesos de corte de materiales en la obra	10
I0000045	Formación	10 /13 /18
I0000046	Evitar procesos de ajuste en la obra	10
I0000047	Planificación y procedimientos para la carga y descarga de materiales	11
I0000055	Elección de equipos de mantenimiento	13
I0000056	Paletización y equipos ergonómicos	13
I0000058	Adaptar el trabajo a las características individuales de la persona que la realiza	13
I0000061	Rotación de los lugares de trabajo	17
I0000067	No trabajar cerca de líneas eléctricas con cables desnudos	16

I0000068	Elección y mantenimiento de las herramientas eléctricas	16
I0000069	Formación y habilitación específica para cada herramienta	16
I0000070	Cumplimiento de la REBT en lo referente a equipos de protección	16
I0000071	Revisión de la puesta a tierra	16
I0000072	Realizar los trabajos sobre superficies secas	16
I0000073	Disponer de cuadros eléctricos secundarios	16
I0000078	Evitar procesos de división de material en seco	17
I0000079	Realizar los trabajos al aire libre, siempre a sotavento	17
I0000084	Corte con sierra por vía húmeda, con protecciones integradas	10
I0000086	Substituir los materiales con sustancias nocivas	18
I0000151	Para trabajos en altura utilizar plataformas elevadoras mecánicas o hidráulicas	13
I0000152	Utilizar medios mecanicos(gruas, transpalets, plataformas elevadoras) para manipular cargas	13
I0000154	Verificar nivel lumínico mínimo (250 lux) en itinerarios y zonas de trabajo	2 /6 /9
I0000161	Verificar que las conexiones dela máquinas se hagan con enchufes reglamentarios	16

E07 IMPERMEABILIZACIONES - AISLAMIENTOS Y JUNTAS

E07.E01 CUBIERTAS PLANAS

FORMACIÓN DE CUBIERTA PLANA SOBRE FORJADO O PARAMENTO HORIZONTAL INCLUYENDO FORMACIÓN DE PENDIENTES DE DESGUACE, COLOCACIÓN Y PROTECCIÓN DE MEMBRANA IMPERMEABILIZANTE

Evaluación de riesgos

Id	Riesgo	P	G	E
1	CAIDA DE PERSONAS A DIFERENTE NIVEL Situación: ITINERARIOS EN OBRA TRABAJOS EN ALTURA	1	3	3
2	CAIDA DE PERSONAS AL MISMO NIVEL Situación: ITINERARIOS EN OBRA ÁREA DE TRABAJO FALTA DE ILUMINACIÓN	1	2	2
4	CAIDA DE OBJETOS POR MANIPULACIÓN O DE MATERIALES TRANSPORTADOS Situación: MANIPULACIÓN DE ACOPIOS	1	3	3
6	PISADAS SOBRE OBJETOS Situación: ITINERARIOS EN OBRA ÁREA DE TRABAJO FALTA DE ILUMINACIÓN	1	2	2
9	GOLPES CON OBJETOS O HERRAMIENTAS (CORTES) Situación: HERRAMIENTAS	2	2	3
13	SOBRESFUERZOS Situación: MANIPULACIÓN MANUAL	2	2	3
14	EXPOSICIÓN A CONDICIONES AMBIENTALES EXTREMAS Situación: TRABAJOS EN EL EXTERIOR	2	2	3
15	CONTACTOS TÉRMICOS Situación: SOLDADURA DE MEMBRANA POR FUSIÓN	1	2	2
16	EXPOSICIÓN A CONTACTOS ELÉCTRICOS Situación: CONTACTOS DIRECTOS E INDIRECTOS	1	2	2
17	INHALACIÓN O INGESTIÓN DE SUSTANCIAS NOCIVAS Situación: DISOLVENTES Y COLAS	1	2	2
18	CONTACTOS CON SUSTANCIAS NOCIVAS (CÁUSTICAS, CORROSIVAS, IRRITANTES O ALERGÉNICAS) Situación: DISOLVENTES Y COLAS	1	2	2
21	INCENDIOS Situación: DISOLVENTES Y COLAS	1	2	2

P: Probabilidad (1,2,3) / G: Gravedad (1,2,3) / E: Evaluación (1,2,3,4,5)

EQUIPOS PROTECCIÓN INDIVIDUAL

Código	UM	Descripción	Riesgos
H1411111	u	Casco de seguridad para uso normal, anti golpes, de polietileno con un peso máximo de 400 g, homologado según UNE-EN 812	1 /2 /4 /6 /9 /14 /15 /18 /21
H1421110	u	Gafas de seguridad antiimpactos estándar, con montura universal, con visor transparente y tratamiento contra el empañamiento, homologadas según UNE-EN 167 y UNE-EN 168	14 /18
H1431101	u	Protector auditivo de tapón de espuma, homologado según UNE-EN 352-2 y UNE-EN 458	14
H1432012	u	Protector auditivo de auricular, acoplado a la cabeza con arnés y orejeras antiruido, homologado según UNE-EN 352-1 y UNE-EN 458	14
H1459630	u	Par de guantes para soldador, con palma de piel, forro interior de algodón, y manga larga de serraje forrada de dril fuerte, homologados según UNE-EN 407 y UNE-EN 420	15 /21
H145C002	u	Par de guantes de protección contra riesgos mecánicos comunes de construcción	6 /9 /14

		nivel 3, homologados según UNE-EN 388 y UNE-EN 420	
H145E003	u	Par de guantes contra agentes químicos y microorganismos, homologados según UNE-EN 374-1, UNE-EN ISO 11298-2, UNE-EN 1998-3 y UNE-EN 420	18
H145K153	u	Par de guantes de material aislante para trabajos eléctricos, clase 00, logotipo color beige, tensión máxima 500 V, homologados según UNE-EN 420	16
H1463253	u	Par de botas dieléctricas resistentes a la humedad, de piel rectificada, con tobillera acolchada suela antideslizante y antiestática, cuña amortiguadora para el talón, lengüeta de fuelle, de desprendimiento rápido, sin herraje metálico, con puntera reforzada, homologadas según DIN 4843	16
H1465275	u	Par de botas bajas de seguridad industrial para trabajos de construcción en general, resistentes a la humedad, de piel rectificada, con tobillera acolchada, con puntera metálica, suela antideslizante, cuña amortiguadora de impactos en el talón y sin plantilla metálica, homologadas según UNE-EN ISO 20344, UNE-EN ISO 20345, UNE-EN ISO 20346 y UNE-EN ISO 20347	1 / 2 / 4 / 9 / 14 / 15 / 18 / 21
H147D102	u	Sistema anticaída compuesto por un arnés anticaída con tirantes, bandas secundarias, bandas subglúteas, bandas de muslo, apoyo dorsal para sujeción, elementos de ajuste, elemento dorsal de enganche de arnés anticaída y hebilla, incorporado a un elemento de amarre compuesto por un terminal manufacturado, homologado según UNE-EN 361, UNE-EN 362, UNE-EN 364/AC, UNE-EN 365 y UNE-EN 354	1
H147L015	u	Instrumento de anclaje para equipo de protección individual contra caída de altura, homologado según UNE-EN 795, con fijación con taco mecánico	1
H147N000	u	Faja de protección dorsolumbar	13
H1481242	u	Mono de trabajo para construcción, de poliéster y algodón (65%-35%), color beige, trama 240, con bolsillos interiores, homologada según UNE-EN 340	1 / 2 / 4 / 6 / 9 / 14 / 15 / 16 / 18 / 21
H1482222	u	Camisa de trabajo para construcción, de poliéster y algodón (65%-35%), color beige con bolsillos interiores, trama 240, homologada según UNE-EN 340	14
H1485800	u	Chaleco reflectante con tiras reflectantes en la cintura, en el pecho y en la espalda, homologada según UNE-EN 471	4
H1486241	u	Parka tipo ingeniero, de poliéster acolchado con material aislante, bolsillos exteriores	14
H1487350	u	Impermeable con chaqueta, capucha y pantalones, para edificación, de PVC soldado de 0,3 mm de espesor, homologado según UNE-EN 340	14

MEDIOS AUXILIARES DE UTILIDAD PREVENTIVA

Código	UM	Descripción	Riesgos
HX11X003	u	Andamio modular con estructura tubular y sistema de seguridad con todos los requisitos reglamentarios en previsión de caídas para la realización de estructuras, cerramientos, cubiertas, y otros trabajos en altura	1
HX11X004	u	Barandilla definitiva, prevista en proyecto, para protección de caídas a diferente nivel	1
HX11X019	m	Marquesina de protección en voladizo en andamio tubular con sistema de seguridad con todos los requisitos reglamentarios, normalizada e incorporada UNE-EN 12810-1 (HD-1000)	4
HX11X021	u	Pasillo de protección prefabricado metálico con sistema de seguridad con todos los requisitos reglamentarios, de largo 2,5 m, de anchura 1,1 m, con pavimento de entramado de pletinas metálicas y rampas articuladas, barandillas metálicas reglamentarias, montantes de 2 m de altura, techo de chapa de acero de 3 mm de grosor	4

SISTEMAS DE PROTECCIÓN COLECTIVA

Código	UM	Descripción	Riesgos
H1512007	m	Protección colectiva vertical del perímetro de las fachadas contra caídas de personas u objetos, con soporte metálico tipo ménsula, de longitud 2,5 m, barra soporta redes horizontal, tornillo de anclaje al forjado, red de seguridad horizontal y con el desmontaje incluido	1
H1512010	m2	Protección de proyección de partículas incandescentes con manta ignífuga, red de seguridad normalizada (UNE-EN 1263-1) poliamida no regenerada, de tenacidad alta, anudada con cuerda perimetral de poliamida y cuerda de cosido de 12 mm de diámetro y con el desmontaje incluido	21
H1512013	m2	Protección colectiva vertical de los laterales de los huecos de las escaleras en toda la altura con red-telón normalizada (UNE-EN 1263-1) de poliamida no regenerada, de tenacidad alta anudada con cuerda perimetral de poliamida, anclaje de fleje perforado y clavo de impacto de acero y cuerda de cosido de 6 mm de diámetro y con el desmontaje incluido	1
H1512212	m	Protección colectiva vertical del perímetro del forjado con red para protecciones superficiales contra caídas, de hilo trenzado de poliamida no regenerada, de tenacidad alta, de 4 mm de diámetro, 80x80 mm de paso de malla, cuerda perimetral de poliamida de 12 mm de diámetro anudada a la red, de altura 5 m, con anclajes de embolsamiento inferior, fijada al forjado cada 0.5 con ganchos embebidos en el hormigón, cuerdas de hizado y sujeción de 12 mm de diámetro, pescante metálico de horca fijados al forjado cada 4,5 m con ganchos embebidos	1

en el hormigón, en 1a colocación y con el desmontaje incluido			
H151A1K1	m2	Protección colectiva horizontal de huecos con red para protecciones superficiales contra caídas, de hilo trenzado de poliamida no regenerada, de tenacidad alta, de 4 mm de diámetro, 80x80 mm de paso de malla, cuerda perimetral de poliamida de 12 mm de diámetro anudada a la red, fijada con fleje y tacos de expansión y con el desmontaje incluido	1
H151AEL1	m2	Protección horizontal de obertures con malla electrosoldada de barras corrugadas de acero 10x 10 cm y de 3 - 3 mm de diámetro embebido en el hormigón y con el desmontaje incluido	1
H151AJ01	m2	Protección horizontal de oberturas, menores de 1 m de diámetro, en forjados, con madera y con el desmontaje incluido	1
H152J105	m	Cable fiador para el cinturón de seguridad, fijado en anclajes de servicio y con el desmontaje incluido	1
H152U000	m	Valla de advertencia o balizamiento de 1 m de altura con malla de polietileno naranja, fijada a 1 m del perímetro del forjado con soportes de acero alojados con agujeros al forjado	1 /2
HBBA005	u	Señal de prohibición, normalizada con pictograma negro sobre fondo blanco, de forma circular con bordes y banda transversal descendente de izquierda a derecha a 45°, en color rojo, diámetro 29 cm, con cartel explicativo rectangular, para ser vista hasta 12 m, fijada y con el desmontaje incluido	1 /2 /4 /6 /9 /13 /15 /16 /17 /18 /21
HBBA115	u	Señal de obligación, normalizada con pictograma blanco sobre fondo azul, de forma circular con bordes en color blanco, diámetro 29 cm, con cartel explicativo rectangular, para ser vista hasta 12 m, fijada y con el desmontaje incluido	1 /2 /4 /6 /9 /13 /15 /16 /17 /18 /21
HBBAF004	u	Señal de advertencia, normalizada con pictograma negro sobre fondo amarillo, de forma triangular con el canto negro, lado mayor 41 cm, con cartel explicativo rectangular, para ser vista hasta 12 m de distancia, fijada y con el desmontaje incluido	1 /2 /4 /6 /9 /13 /15 /16 /17 /18 /21
HM31161J	u	Extintor de polvo seco, de 6 kg de carga, con presión incorporada, pintado, con soporte en la pared y con el desmontaje incluido	21

MEDIDAS PREVENTIVAS

Código	Descripción	Riesgos
I0000002	Planificar los trabajos para mantener el máximo de tiempo posible las protecciones	1
I0000004	Revisión y mantenimiento periódico de SPC	1
I0000005	Integrar la seguridad al diseño arquitectónico	1
I0000006	Diseño y estudio de las medidas preventivas en fase de proyecto	1
I0000008	Personal calificado para trabajos en altura	1
I0000013	Orden y limpieza	2 /6
I0000014	Preparación y mantenimiento de las superficies de trabajo	2 /6
I0000015	Organización de las zonas de paso y almacenamiento	2 /6
I0000017	En los planos inclinados, trabajar sobre superficies rugosas y no resbaladizas	2
I0000025	Planificación de áreas y lugares de trabajo	4
I0000027	Elección de los medios auxiliares de mantenimiento	4
I0000028	Impedir el acceso de personal dentro del radio de acción de cargas suspendidas	4
I0000029	No balancear las cargas suspendidas	4
I0000030	Suspender y levantar las cargas dentro del envoltorio o flejes originales	4
I0000031	Para la manipulación de materiales voluminosos y/o pesados, solicitar un procedimiento de trabajo específico	4
I0000038	Substituir lo manual por lo mecánico	9
I0000039	Planificación de compra y programa de mantenimiento de herramientas	9
I0000040	Formación del operario en el uso y mantenimiento de herramientas	9
I0000041	Substituir la fabricación en obra por la prefabricación en taller	9
I0000045	Formación	13 /21
I0000055	Elección de equipos de mantenimiento	13
I0000056	Paletización y equipos ergonómicos	13
I0000058	Adaptar el trabajo a las características individuales de la persona que la realiza	13
I0000060	Suspensión de los trabajos en condiciones extremas	14
I0000061	Rotación de los lugares de trabajo	14 /17
I0000062	Planificar los trabajos para realizarlos en zonas protegidas	14
I0000063	En caso de viento, apuntalamiento y fijación de todos los elementos inestables	14
I0000065	Evitar proceso de soldadura en la obra	15
I0000067	No trabajar cerca de líneas eléctricas con cables desnudos	16
I0000068	Elección y mantenimiento de las herramientas eléctricas	16
I0000069	Formación y habilitación específica para cada herramienta	16
I0000070	Cumplimiento de la REBT en lo referente a equipos de protección	16
I0000071	Revisión de la puesta a tierra	16
I0000072	Realizar los trabajos sobre superficies secas	16
I0000073	Disponer de cuadros eléctricos secundarios	16
I0000079	Realizar los trabajos al aire libre, siempre a sotavento	17
I0000080	Elección de los materiales en el diseño del proyecto	17
I0000081	Cambio o modificación del proceso de trabajo	17
I0000082	Aislamiento del proceso	17

I0000086	Substituir los materiales con sustancias nocivas	18
I0000097	Substituir lo inflamable por lo no inflamable	21
I0000152	Utilizar medios mecanicos(gruas, transpalets, plataformas elevadoras) para manipular cargas	4 /13
I0000154	Verificar nivel lumínico mínimo (250 lux) en itinerarios y zonas de trabajo	2 /6 /9
I0000155	Controlar la temperatura i velocidad del viento en las zonas de trabajo	14
I0000161	Verificar que las conexiones dela máquinas se hagan con enchufes reglamentarios	16

E07.E02 IMPERMEABILIZACIÓN DE MUROS DE CONTENCIÓN Y ELEMENTOS ENTERRADOS

IMPERMEABILIZACIÓN DE MUROS DE CONTENCIÓN Y ELEMENTOS ENTERRADOS DE HORMIGÓN ARMADO MEDIANTE LA APLICACIÓN DE EMULSIONES, PINTURAS Y MEMBRANAS

Evaluación de riesgos

Id	Riesgo	P	G	E
1	CAIDA DE PERSONAS A DIFERENTE NIVEL Situación: ITINERARIOS EN OBRA TRABAJOS EN ALTURA	2	3	4
2	CAIDA DE PERSONAS AL MISMO NIVEL Situación: ITINERARIOS EN OBRA ÁREA DE TRABAJO FALTA DE ILUMINACIÓN	2	2	3
4	CAIDA DE OBJETOS POR MANIPULACIÓN O DE MATERIALES TRANSPORTADOS Situación: MANIPULACIÓN DE ACOPIOS	1	3	3
6	PISADAS SOBRE OBJETOS Situación: ITINERARIOS EN OBRA ÁREA DE TRABAJO FALTA DE ILUMINACIÓN	2	2	3
9	GOLPES CON OBJETOS O HERRAMIENTAS (CORTES) Situación: HERRAMIENTAS	2	2	3
10	PROYECCIÓN DE FRAGMENTOS O PARTÍCULAS Situación: LIMPIEZA DEL SOPORTE	2	1	2
13	SOBRESFUERZOS Situación: MANIPULACIÓN MANUAL	2	2	3
14	EXPOSICIÓN A CONDICIONES AMBIENTALES EXTREMAS Situación: TRABAJOS EN EL EXTERIOR	2	2	3
16	EXPOSICIÓN A CONTACTOS ELÉCTRICOS Situación: CONTACTOS DIRECTOS E INDIRECTOS	1	2	2
17	INHALACIÓN O INGESTIÓN DE SUSTANCIAS NOCIVAS Situación: DISOLVENTES, COLAS, MÁSTIQUES	1	2	2
18	CONTACTOS CON SUSTANCIAS NOCIVAS (CÁUSTICAS, CORROSIVAS, IRRITANTES O ALERGÉNICAS) Situación: DISOLVENTES, COLAS, MÁSTIQUES	1	2	2
21	INCENDIOS Situación: DISOLVENTES, COLAS, MÁSTIQUES, INFLAMABLES	1	2	2

P: Probabilidad (1,2,3) / G: Gravedad (1,2,3) / E: Evaluación (1,2,3,4,5)

EQUIPOS PROTECCIÓN INDIVIDUAL

Código	UM	Descripción	Riesgos
H1411111	u	Casco de seguridad para uso normal, anti golpes, de polietileno con un peso máximo de 400 g, homologado según UNE-EN 812	2 /4 /6 /9 /10 /14 /18 /21
H1421110	u	Gafas de seguridad antiimpactos estándar, con montura universal, con visor transparente y tratamiento contra el empañamiento, homologadas según UNE-EN 167 y UNE-EN 168	10 /14 /18
H1432012	u	Protector auditivo de auricular, acoplado a la cabeza con arnés y orejeras antiruido, homologado según UNE-EN 352-1 y UNE-EN 458	14
H1459630	u	Par de guantes para soldador, con palma de piel, forro interior de algodón, y manga larga de serraje forrada de dril fuerte, homologados según UNE-EN 407 y UNE-EN 420	21
H145C002	u	Par de guantes de protección contra riesgos mecánicos comunes de construcción nivel 3, homologados según UNE-EN 388 y UNE-EN 420	9 /10 /14 /18 /21
H145K153	u	Par de guantes de material aislante para trabajos eléctricos, clase 00, logotipo color beige, tensión máxima 500 V, homologados según UNE-EN 420	16
H1463253	u	Par de botas dieléctricas resistentes a la humedad, de piel rectificada, con tobillera acolchada suela antideslizante y antiestática, cuña amortiguadora para el talón, lengüeta de fuelle, de desprendimiento rápido, sin herraje metálico, con puntera reforzada, homologadas según DIN 4843	16
H1465275	u	Par de botas bajas de seguridad industrial para trabajos de construcción en general, resistentes a la humedad, de piel rectificada, con tobillera acolchada, con puntera metálica, suela antideslizante, cuña amortiguadora de impactos en el talón y sin plantilla metálica, homologadas según UNE-EN ISO 20344, UNE-EN ISO 20345, UNE-EN ISO 20346 y UNE-EN ISO 20347	2 /4 /6 /9 /10 /14 /18 /21

H147N000	u	Faja de protección dorsolumbar	13
H1481242	u	Mono de trabajo para construcción, de poliéster y algodón (65%-35%), color beige, trama 240, con bolsillos interiores, homologada según UNE-EN 340	2 /4 /6 /9 /10 /14 /16 /18 /21
H1485800	u	Chaleco reflectante con tiras reflectantes en la cintura, en el pecho y en la espalda, homologada según UNE-EN 471	4
H1486241	u	Parka tipo ingeniero, de poliéster acolchado con material aislante, bolsillos exteriores	14
H1487350	u	Impermeable con chaqueta, capucha y pantalones, para edificación, de PVC soldado de 0,3 mm de espesor, homologado según UNE-EN 340	14

MEDIOS AUXILIARES DE UTILIDAD PREVENTIVA

Código	UM	Descripción	Riesgos
HX11X019	m	Marquesina de protección en voladizo en andamio tubular con sistema de seguridad con todos los requisitos reglamentarios, normalizada e incorporada UNE-EN 12810-1 (HD-1000)	4

SISTEMAS DE PROTECCIÓN COLECTIVA

Código	UM	Descripción	Riesgos
H1512010	m2	Protección de proyección de partículas incandescentes con manta ignífuga, red de seguridad normalizada (UNE-EN 1263-1) poliamida no regenerada, de tenacidad alta, anudada con cuerda perimetral de poliamida y cuerda de cosido de 12 mm de diámetro y con el desmontaje incluido	21
H152U000	m	Valla de advertencia o balizamiento de 1 m de altura con malla de polietileno naranja, fijada a 1 m del perímetro del forjado con soportes de acero alojados con agujeros al forjado	2
H1542013	u	Protección solar de la zona de trabajo de 4x8 m y 3 m de altura, a base de perfiles metálicos anclados al suelo, cuerda de fibra vegetal tensada, lona de polietileno perforada con ojales perimetrales anudada a las cuerdas y con el desmontaje incluido	14
H1549002	m	Pantalla de protección para trabajos expuestos al viento, de altura 2,5 m de plancha nervada de acero galvanizado, tornapuntas de perfiles de acero clavados al suelo y con el desmontaje incluido	14
H154M029	u	Mampara plegable de protección contra proyección de partículas de tablero de madera con acabado estratificado, de altura 2 m y ancho 3 m, y con el desmontaje incluido	21
HBBA005	u	Señal de prohibición, normalizada con pictograma negro sobre fondo blanco, de forma circular con bordes y banda transversal descendente de izquierda a derecha a 45°, en color rojo, diámetro 29 cm, con cartel explicativo rectangular, para ser vista hasta 12 m, fijada y con el desmontaje incluido	2 /4 /6 /9 /10 /13 /16 /17 /18 /21
HBBAB115	u	Señal de obligación, normalizada con pictograma blanco sobre fondo azul, de forma circular con bordes en color blanco, diámetro 29 cm, con cartel explicativo rectangular, para ser vista hasta 12 m, fijada y con el desmontaje incluido	2 /4 /6 /9 /10 /13 /16 /17 /18 /21
HBBA005	u	Señal indicativa de la ubicación de equipos de extinción de incendios, normalizada con pictograma blanco sobre fondo rojo, de forma rectangular o cuadrada, lado mayor 29 cm, para ser vista hasta 12 m de distancia, fijada y con el desmontaje incluido	21
HBBAF004	u	Señal de advertencia, normalizada con pictograma negro sobre fondo amarillo, de forma triangular con el canto negro, lado mayor 41 cm, con cartel explicativo rectangular, para ser vista hasta 12 m de distancia, fijada y con el desmontaje incluido	2 /4 /6 /9 /10 /13 /16 /17 /18 /21
HM31161J	u	Extintor de polvo seco, de 6 kg de carga, con presión incorporada, pintado, con soporte en la pared y con el desmontaje incluido	21

MEDIDAS PREVENTIVAS

Código	Descripción	Riesgos
I0000002	Planificar los trabajos para mantener el máximo de tiempo posible las protecciones	1
I0000004	Revisión y mantenimiento periódico de SPC	1
I0000005	Integrar la seguridad al diseño arquitectónico	1
I0000006	Diseño y estudio de las medidas preventivas en fase de proyecto	1
I0000008	Personal calificado para trabajos en altura	1
I0000013	Orden y limpieza	2 /6
I0000014	Preparación y mantenimiento de las superficies de trabajo	2 /6
I0000015	Organización de las zonas de paso y almacenamiento	2 /6
I0000017	En los planos inclinados, trabajar sobre superficies rugosas y no resbaladizas	2
I0000025	Planificación de áreas y lugares de trabajo	4
I0000026	Planificación de recorridos y maniobras para máquinas y camiones	4
I0000027	Elección de los medios auxiliares de mantenimiento	4
I0000028	Impedir el acceso de personal dentro del radio de acción de cargas suspendidas	4
I0000029	No balancear las cargas suspendidas	4
I0000030	Suspender y levantar las cargas dentro del envoltorio o flejes originales	4

I0000031	Para la manipulación de materiales voluminosos y/o pesados, solicitar un procedimiento de trabajo específico	4
I0000038	Substituir lo manual por lo mecánico	9 /10
I0000039	Planificación de compra y programa de mantenimiento de herramientas	9
I0000040	Formación del operario en el uso y mantenimiento de herramientas	9
I0000041	Substituir la fabricación en obra por la prefabricación en taller	9
I0000045	Formación	10 /13 /21
I0000055	Elección de equipos de mantenimiento	13
I0000056	Paletización y equipos ergonómicos	13
I0000058	Adaptar el trabajo a las características individuales de la persona que la realiza	13
I0000060	Suspensión de los trabajos en condiciones extremas	14
I0000061	Rotación de los lugares de trabajo	14 /17
I0000062	Planificar los trabajos para realizarlos en zonas protegidas	14
I0000068	Elección y mantenimiento de las herramientas eléctricas	16
I0000069	Formación y habilitación específica para cada herramienta	16
I0000070	Cumplimiento de la REBT en lo referente a equipos de protección	16
I0000071	Revisión de la puesta a tierra	16
I0000072	Realizar los trabajos sobre superficies secas	16
I0000073	Disponer de cuadros eléctricos secundarios	16
I0000079	Realizar los trabajos al aire libre, siempre a sotavento	17
I0000080	Elección de los materiales en el diseño del proyecto	17
I0000081	Cambio o modificación del proceso de trabajo	17
I0000082	Aislamiento del proceso	17
I0000086	Substituir los materiales con sustancias nocivas	18
I0000097	Substituir lo inflamable por lo no inflamable	21
I0000151	Para trabajos en altura utilizar plataformas elevadoras mecánicas o hidráulicas	13
I0000152	Utilizar medios mecanicos(gruas, transpalets, plataformas elevadoras) para manipular cargas	4
I0000154	Verificar nivel lumínico mínimo (250 lux) en itinerarios y zonas de trabajo	2 /6 /9
I0000155	Controlar la temperatura i velocidad del viento en las zonas de trabajo	14
I0000161	Verificar que las conexiones dela máquinas se hagan con enchufes reglamentarios	16

E07.E03 AISLAMIENTOS AMORFOS (ELABORADOS IN SITU)

AISLAMIENTO DE SOLERAS Y PARAMENTOS MEDIANTE LA COLOCACIÓN DE MATERIALES ELABORADOS EN OBRA A BASE DE MORTEROS, ESPUMAS Y ÁRIDOS

Evaluación de riesgos

Id	Riesgo	P	G	E
1	CAIDA DE PERSONAS A DIFERENTE NIVEL Situación: ITINERARIOS EN OBRA TRABAJOS EN ALTURA	2	3	4
2	CAIDA DE PERSONAS AL MISMO NIVEL Situación: ITINERARIOS EN OBRA ÁREA DE TRABAJO CON BAJA ILUMINACIÓN	2	2	3
4	CAIDA DE OBJETOS POR MANIPULACIÓN O DE MATERIALES TRANSPORTADOS Situación: MANIPULACIÓN DE ACOPIOS	1	3	3
6	PISADAS SOBRE OBJETOS Situación: ITINERARIOS EN OBRA ÁREA DE TRABAJO FALTA DE ILUMINACIÓN	2	2	3
9	GOLPES CON OBJETOS O HERRAMIENTAS (CORTES) Situación: HERRAMIENTAS	2	2	3
10	PROYECCIÓN DE FRAGMENTOS O PARTÍCULAS Situación: AL MANIPULAR MATERIALES	2	1	2
13	SOBRESFUERZOS Situación: MANIPULACIÓN MANUAL	2	2	3
14	EXPOSICIÓN A CONDICIONES AMBIENTALES EXTREMAS Situación: TRABAJOS EN EL EXTERIOR	2	2	3
16	EXPOSICIÓN A CONTACTOS ELÉCTRICOS Situación: CONTACTOS DIRECTOS E INDIRECTOS	1	2	2
17	INHALACIÓN O INGESTIÓN DE SUSTANCIAS NOCIVAS Situación: PASTAS, ESPUMAS, MORTEROS	2	2	3
18	CONTACTOS CON SUSTANCIAS NOCIVAS (CÁUSTICAS, CORROSIVAS, IRRITANTES O ALERGÉNICAS) Situación: PASTAS, ESPUMAS, MORTEROS	2	2	3

P: Probabilidad (1,2,3) / G: Gravedad (1,2,3) / E: Evaluación (1,2,3,4,5)

EQUIPOS PROTECCIÓN INDIVIDUAL

Código	UM	Descripción	Riesgos
H1411111	u	Casco de seguridad para uso normal, anti golpes, de polietileno con un peso	1 /2 /4 /6 /9 /10

		máximo de 400 g, homologado según UNE-EN 812	/14 /18
H1421110	u	Gafas de seguridad antiimpactos estándar, con montura universal, con visor transparente y tratamiento contra el empañamiento, homologadas según UNE-EN 167 y UNE-EN 168	10 /14 /18
H1432012	u	Protector auditivo de auricular, acoplado a la cabeza con arnés y orejeras antiruido, homologado según UNE-EN 352-1 y UNE-EN 458	14
H145C002	u	Par de guantes de protección contra riesgos mecánicos comunes de construcción nivel 3, homologados según UNE-EN 388 y UNE-EN 420	1 /2 /4 /9 /10 /14 /18
H145K153	u	Par de guantes de material aislante para trabajos eléctricos, clase 00, logotipo color beige, tensión máxima 500 V, homologados según UNE-EN 420	16
H1463253	u	Par de botas dieléctricas resistentes a la humedad, de piel rectificada, con tobillera acolchada suela antideslizante y antiestática, cuña amortiguadora para el talón, lengüeta de fuelle, de desprendimiento rápido, sin herraje metálico, con puntera reforzada, homologadas según DIN 4843	16
H1465275	u	Par de botas bajas de seguridad industrial para trabajos de construcción en general, resistentes a la humedad, de piel rectificada, con tobillera acolchada, con puntera metálica, suela antideslizante, cuña amortiguadora de impactos en el talón y sin plantilla metálica, homologadas según UNE-EN ISO 20344, UNE-EN ISO 20345, UNE-EN ISO 20346 y UNE-EN ISO 20347	1 /2 /4 /6 /9 /10 /14 /18
H147D405	u	Sistema anticaída compuesto por un arnés anticaída con tirantes, bandas secundarias, bandas subglúteas, bandas de muslo, apoyo dorsal para sujeción, elementos de ajuste, elemento dorsal de enganche de arnés anticaída y hebilla, incorporado a un subsistema anticaída de tipo deslizante sobre línea de anclaje flexible de longitud 10 m, homologado según UNE-EN 361, UNE-EN 362, UNE-EN 364/AC, UNE-EN 365 y UNE-EN 353-2	1
H147N000	u	Faja de protección dorsolumbar	13
H1481242	u	Mono de trabajo para construcción, de poliéster y algodón (65%-35%), color beige, trama 240, con bolsillos interiores, homologada según UNE-EN 340	1 /2 /4 /6 /9 /10 /16 /18
H1485800	u	Chaleco reflectante con tiras reflectantes en la cintura, en el pecho y en la espalda, homologada según UNE-EN 471	4
H1486241	u	Parka tipo ingeniero, de poliéster acolchado con material aislante, bolsillos exteriores	14
H1487350	u	Impermeable con chaqueta, capucha y pantalones, para edificación, de PVC soldado de 0,3 mm de espesor, homologado según UNE-EN 340	14

MEDIOS AUXILIARES DE UTILIDAD PREVENTIVA

Código	UM	Descripción	Riesgos
HX11X003	u	Andamio modular con estructura tubular y sistema de seguridad con todos los requisitos reglamentarios en previsión de caídas para la realización de estructuras, cerramientos, cubiertas, y otros trabajos en altura	1
HX11X004	u	Barandilla definitiva, prevista en proyecto, para protección de caídas a diferente nivel	1
HX11X019	m	Marquesina de protección en voladizo en andamio tubular con sistema de seguridad con todos los requisitos reglamentarios, normalizada e incorporada UNE-EN 12810-1 (HD-1000)	4
HX11X021	u	Pasillo de protección prefabricado metálico con sistema de seguridad con todos los requisitos reglamentarios, de largo 2,5 m, de anchura 1,1 m, con pavimento de entramado de pletinas metálicas y rampas articuladas, barandillas metálicas reglamentarias, montantes de 2 m de altura, techo de chapa de acero de 3 mm de grosor	4

SISTEMAS DE PROTECCIÓN COLECTIVA

Código	UM	Descripción	Riesgos
H1512007	m	Protección colectiva vertical del perímetro de las fachadas contra caídas de personas u objetos, con soporte metálico tipo ménsula, de longitud 2,5 m, barra soporta redes horizontal, tornillo de anclaje al forjado, red de seguridad horizontal y con el desmontaje incluido	1
H1512013	m2	Protección colectiva vertical de los laterales de los huecos de las escaleras en toda la altura con red-telón normalizada (UNE-EN 1263-1) de poliamida no regenerada, de tenacidad alta anudada con cuerda perimetral de poliamida, anclaje de fleje perforado y clavo de impacto de acero y cuerda de cosido de 6 mm de diámetro y con el desmontaje incluido	1
H1512212	m	Protección colectiva vertical del perímetro del forjado con red para protecciones superficiales contra caídas, de hilo trenzado de poliamida no regenerada, de tenacidad alta, de 4 mm de diámetro, 80x80 mm de paso de malla, cuerda perimetral de poliamida de 12 mm de diámetro anudada a la red, de altura 5 m, con anclajes de embolsamiento inferior, fijada al forjado cada 0.5 con ganchos embebidos en el hormigón, cuerdas de hizado y sujeción de 12 mm de diámetro, pescante metálico de horca fijados al forjado cada 4,5 m con ganchos embebidos en el hormigón, en 1ª colocación y con el desmontaje incluido	1
H151A1K1	m2	Protección colectiva horizontal de huecos con red para protecciones superficiales contra caídas, de hilo trenzado de poliamida no regenerada, de tenacidad alta, de 4	1

		mm de diámetro, 80x80 mm de paso de malla, cuerda perimetral de poliamida de 12 mm de diámetro anudada a la red, fijada con fleje y tacos de expansión y con el desmontaje incluido	
H151AEL1	m2	Protección horizontal de obertures con malla electrosoldada de barras corrugadas de acero 10x 10 cm y de 3 - 3 mm de diámetro embebido en el hormigón y con el desmontaje incluido	1
H151AJ01	m2	Protección horizontal de oberturas, menores de 1 m de diámetro, en forjados, con madera y con el desmontaje incluido	1
H152J105	m	Cable fiador para el cinturón de seguridad, fijado en anclajes de servicio y con el desmontaje incluido	1
H152U000	m	Valla de advertencia o balizamiento de 1 m de altura con malla de polietileno naranja, fijada a 1 m del perímetro del forjado con soportes de acero alojados con agujeros al forjado	1 /2
H1531114	u	Plataforma en voladizo, abatible para carga y descarga de materiales, de 1.4x1,7 m de plancha de acero gofrada y perfiles portantes de acero UPN 160, con barandillas laterales metálicas y cadena de acceso, fijada con puntales y con el desmontaje incluido	1 /4
H153A9F1	u	Tope para descarga de camiones en excavaciones, de 4 m de anchura con tablón de madera y perfiles IPN 100 clavado al terreno y con el desmontaje incluido	10
HBBA005	u	Señal de prohibición, normalizada con pictograma negro sobre fondo blanco, de forma circular con bordes y banda transversal descendente de izquierda a derecha a 45°, en color rojo, diámetro 29 cm, con cartel explicativo rectangular, para ser vista hasta 12 m, fijada y con el desmontaje incluido	1 /2 /4 /6 /9 /10 /13 /16 /17 /18
HBBA115	u	Señal de obligación, normalizada con pictograma blanco sobre fondo azul, de forma circular con bordes en color blanco, diámetro 29 cm, con cartel explicativo rectangular, para ser vista hasta 12 m, fijada y con el desmontaje incluido	1 /2 /4 /6 /9 /10 /13 /16 /17 /18
HBBAF004	u	Señal de advertencia, normalizada con pictograma negro sobre fondo amarillo, de forma triangular con el canto negro, lado mayor 41 cm, con cartel explicativo rectangular, para ser vista hasta 12 m de distancia, fijada y con el desmontaje incluido	1 /2 /4 /6 /9 /10 /13 /16 /17 /18

MEDIDAS PREVENTIVAS

Código	Descripción	Riesgos
I0000002	Planificar los trabajos para mantener el máximo de tiempo posible las protecciones	1
I0000004	Revisión y mantenimiento periódico de SPC	1
I0000005	Integrar la seguridad al diseño arquitectónico	1
I0000006	Diseño y estudio de las medidas preventivas en fase de proyecto	1
I0000008	Personal calificado para trabajos en altura	1
I0000013	Orden y limpieza	2 /6
I0000014	Preparación y mantenimiento de las superficies de trabajo	2 /6
I0000015	Organización de las zonas de paso y almacenamiento	2 /6
I0000017	En los planos inclinados, trabajar sobre superficies rugosas y no resbaladizas	2
I0000025	Planificación de áreas y lugares de trabajo	4
I0000026	Planificación de recorridos y maniobras para máquinas y camiones	4
I0000027	Elección de los medios auxiliares de mantenimiento	4
I0000028	Impedir el acceso de personal dentro del radio de acción de cargas suspendidas	4
I0000029	No balancear las cargas suspendidas	4
I0000030	Suspender y levantar las cargas dentro del envoltorio o flejes originales	4
I0000031	Para la manipulación de materiales voluminosos y/o pesados, solicitar un procedimiento de trabajo específico	4
I0000038	Substituir lo manual por lo mecánico	9 /10
I0000039	Planificación de compra y programa de mantenimiento de herramientas	9
I0000040	Formación del operario en el uso y mantenimiento de herramientas	9
I0000045	Formación	10 /13 /18
I0000055	Elección de equipos de mantenimiento	13
I0000056	Paletización y equipos ergonómicos	13
I0000058	Adaptar el trabajo a las características individuales de la persona que la realiza	13
I0000060	Suspensión de los trabajos en condiciones extremas	14
I0000061	Rotación de los lugares de trabajo	14 /17
I0000062	Planificar los trabajos para realizarlos en zonas protegidas	14
I0000067	No trabajar cerca de líneas eléctricas con cables desnudos	16
I0000068	Elección y mantenimiento de las herramientas eléctricas	16
I0000069	Formación y habilitación específica para cada herramienta	16
I0000070	Cumplimiento de la REBT en lo referente a equipos de protección	16
I0000071	Revisión de la puesta a tierra	16
I0000072	Realizar los trabajos sobre superficies secas	16
I0000073	Disponer de cuadros eléctricos secundarios	16
I0000079	Realizar los trabajos al aire libre, siempre a sotavento	17
I0000080	Elección de los materiales en el diseño del proyecto	17
I0000081	Cambio o modificación del proceso de trabajo	17
I0000082	Aislamiento del proceso	17
I0000086	Substituir los materiales con sustancias nocivas	18

10000154	Verificar nivel lumínico mínimo (250 lux) en itinerarios y zonas de trabajo	2 /6
10000155	Controlar la temperatura i velocidad del viento en las zonas de trabajo	14
10000161	Verificar que las conexiones dela máquinas se hagan con enchufes reglamentarios	16

E07.E04 AISLAMIENTOS CON PLACAS, MANTAS, LÁMINAS, ETC.

AISLAMIENTO DE PARAMENTOS HORIZONTALES, VERTICALES O INCLINADOS MEDIANTE LA COLOCACIÓN DE PLACAS, MANTAS, LÁMINAS, ETC.

Evaluación de riesgos

Id	Riesgo	P	G	E
1	CAIDA DE PERSONAS A DIFERENTE NIVEL Situación: ITINERARIOS EN OBRA TRABAJOS EN ALTURA	1	3	3
2	CAIDA DE PERSONAS AL MISMO NIVEL Situación: ITINERARIOS EN OBRA ÁREA DE TRABAJO FALTA DE ILUMINACIÓN	1	2	2
4	CAIDA DE OBJETOS POR MANIPULACIÓN O DE MATERIALES TRANSPORTADOS Situación: MANIPULACIÓN DE ACOPIOS	1	3	3
6	PISADAS SOBRE OBJETOS Situación: ITINERARIOS EN OBRA ÁREA DE TRABAJO FALTA DE ILUMINACIÓN	2	2	3
9	GOLPES CON OBJETOS O HERRAMIENTAS (CORTES) Situación: HERRAMIENTAS	2	2	3
10	PROYECCIÓN DE FRAGMENTOS O PARTÍCULAS Situación: MANIPULACIÓN DE MATERIALES RETIRADA DE ESCOMBROS	2	2	3
13	SOBRESFUERZOS Situación: HERRAMIENTAS	2	2	3
14	EXPOSICIÓN A CONDICIONES AMBIENTALES EXTREMAS Situación: TRABAJOS EN EL EXTERIOR	1	2	2
16	EXPOSICIÓN A CONTACTOS ELÉCTRICOS Situación: CONTACTOS DIRECTOS E INDIRECTOS	1	2	2
17	INHALACIÓN O INGESTIÓN DE SUSTANCIAS NOCIVAS Situación: POVO DE FIBRAS	2	2	3

P: Probabilidad (1,2,3) / G: Gravedad (1,2,3) / E: Evaluación (1,2,3,4,5)

EQUIPOS PROTECCIÓN INDIVIDUAL

Código	UM	Descripción	Riesgos
H1411111	u	Casco de seguridad para uso normal, anti golpes, de polietileno con un peso máximo de 400 g, homologado según UNE-EN 812	1 /2 /4 /6 /9 /10 /14
H1421110	u	Gafas de seguridad antiimpactos estándar, con montura universal, con visor transparente y tratamiento contra el empañamiento, homologadas según UNE-EN 167 y UNE-EN 168	10 /14
H1431101	u	Protector auditivo de tapón de espuma, homologado según UNE-EN 352-2 y UNE-EN 458	14
H145C002	u	Par de guantes de protección contra riesgos mecánicos comunes de construcción nivel 3, homologados según UNE-EN 388 y UNE-EN 420	9 /10 /14
H145K153	u	Par de guantes de material aislante para trabajos eléctricos, clase 00, logotipo color beige, tensión máxima 500 V, homologados según UNE-EN 420	16
H1463253	u	Par de botas dieléctricas resistentes a la humedad, de piel rectificada, con tobillera acolchada suela antideslizante y antiestática, cuña amortiguadora para el talón, lengüeta de fuelle, de desprendimiento rápido, sin herraje metálico, con puntera reforzada, homologadas según DIN 4843	16
H1465275	u	Par de botas bajas de seguridad industrial para trabajos de construcción en general, resistentes a la humedad, de piel rectificada, con tobillera acolchada, con puntera metálica, suela antideslizante, cuña amortiguadora de impactos en el talón y sin plantilla metálica, homologadas según UNE-EN ISO 20344, UNE-EN ISO 20345, UNE-EN ISO 20346 y UNE-EN ISO 20347	1 /2 /4 /6 /9 /10 /14
H147D102	u	Sistema anticaída compuesto por un arnés anticaída con tirantes, bandas secundarias, bandas subglúteas, bandas de muslo, apoyo dorsal para sujeción, elementos de ajuste, elemento dorsal de enganche de arnés anticaída y hebilla, incorporado a un elemento de amarre compuesto por un terminal manufacturado, homologado según UNE-EN 361, UNE-EN 362, UNE-EN 364/AC, UNE-EN 365 y UNE-EN 354	1
H147L015	u	Instrumento de anclaje para equipo de protección individual contra caída de altura, homologado según UNE-EN 795, con fijación con taco mecánico	1
H147N000	u	Faja de protección dorsolumbar	13
H1481242	u	Mono de trabajo para construcción, de poliéster y algodón (65%-35%), color beige, trama 240, con bolsillos interiores, homologada según UNE-EN 340	1 /2 /4 /6 /9 /10 /14 /16

H1482222	u	Camisa de trabajo para construcción, de poliéster y algodón (65%-35%), color beige con bolsillos interiores, trama 240, homologada según UNE-EN 340	14
H1485800	u	Chaleco reflectante con tiras reflectantes en la cintura, en el pecho y en la espalda, homologada según UNE-EN 471	4
H1486241	u	Parka tipo ingeniero, de poliéster acolchado con material aislante, bolsillos exteriores	14
H1487350	u	Impermeable con chaqueta, capucha y pantalones, para edificación, de PVC soldado de 0,3 mm de espesor, homologado según UNE-EN 340	14

MEDIOS AUXILIARES DE UTILIDAD PREVENTIVA

Código	UM	Descripción	Riesgos
HX11X003	u	Andamio modular con estructura tubular y sistema de seguridad con todos los requisitos reglamentarios en previsión de caídas para la realización de estructuras, cerramientos, cubiertas, y otros trabajos en altura	1
HX11X004	u	Barandilla definitiva, prevista en proyecto, para protección de caídas a diferente nivel	1
HX11X019	m	Marquesina de protección en voladizo en andamio tubular con sistema de seguridad con todos los requisitos reglamentarios, normalizada e incorporada UNE-EN 12810-1 (HD-1000)	4
HX11X021	u	Pasillo de protección prefabricado metálico con sistema de seguridad con todos los requisitos reglamentarios, de largo 2,5 m, de anchura 1,1 m, con pavimento de entramado de pletinas metálicas y rampas articuladas, barandillas metálicas reglamentarias, montantes de 2 m de altura, techo de chapa de acero de 3 mm de grosor	4

SISTEMAS DE PROTECCIÓN COLECTIVA

Código	UM	Descripción	Riesgos
H1512007	m	Protección colectiva vertical del perímetro de las fachadas contra caídas de personas u objetos, con soporte metálico tipo ménsula, de longitud 2,5 m, barra soporta redes horizontal, tornillo de anclaje al forjado, red de seguridad horizontal y con el desmontaje incluido	1
H1512013	m2	Protección colectiva vertical de los laterales de los huecos de las escaleras en toda la altura con red-telón normalizada (UNE-EN 1263-1) de poliamida no regenerada, de tenacidad alta anudada con cuerda perimetral de poliamida, anclaje de fleje perforado y clavo de impacto de acero y cuerda de cosido de 6 mm de diámetro y con el desmontaje incluido	1
H1512212	m	Protección colectiva vertical del perímetro del forjado con red para protecciones superficiales contra caídas, de hilo trenzado de poliamida no regenerada, de tenacidad alta, de 4 mm de diámetro, 80x80 mm de paso de malla, cuerda perimetral de poliamida de 12 mm de diámetro anudada a la red, de altura 5 m, con anclajes de embolsamiento inferior, fijada al forjado cada 0.5 m con ganchos embebidos en el hormigón, cuerdas de hizado y sujeción de 12 mm de diámetro, pescante metálico de horca fijados al forjado cada 4,5 m con ganchos embebidos en el hormigón, en 1ª colocación y con el desmontaje incluido	1
H151A1K1	m2	Protección colectiva horizontal de huecos con red para protecciones superficiales contra caídas, de hilo trenzado de poliamida no regenerada, de tenacidad alta, de 4 mm de diámetro, 80x80 mm de paso de malla, cuerda perimetral de poliamida de 12 mm de diámetro anudada a la red, fijada con fleje y tacos de expansión y con el desmontaje incluido	1
H151AEL1	m2	Protección horizontal de oberturas con malla electrosoldada de barras corrugadas de acero 10x 10 cm y de 3 - 3 mm de diámetro embebido en el hormigón y con el desmontaje incluido	1
H151AJ01	m2	Protección horizontal de oberturas, menores de 1 m de diámetro, en forjados, con madera y con el desmontaje incluido	1
H152J105	m	Cable fiador para el cinturón de seguridad, fijado en anclajes de servicio y con el desmontaje incluido	1
H152U000	m	Valla de advertencia o balizamiento de 1 m de altura con malla de polietileno naranja, fijada a 1 m del perímetro del forjado con soportes de acero alojados con agujeros al forjado	1 / 2 / 6
H1531114	u	Plataforma en voladizo, abatible para carga y descarga de materiales, de 1.4x1,7 m de plancha de acero gofrada y perfiles portantes de acero UPN 160, con barandillas laterales metálicas y cadena de acceso, fijada con puntales y con el desmontaje incluido	1 / 4
HBBA005	u	Señal de prohibición, normalizada con pictograma negro sobre fondo blanco, de forma circular con bordes y banda transversal descendente de izquierda a derecha a 45°, en color rojo, diámetro 29 cm, con cartel explicativo rectangular, para ser vista hasta 12 m, fijada y con el desmontaje incluido	1 / 2 / 4 / 6 / 9 / 10 / 13 / 16 / 17
HBBA115	u	Señal de obligación, normalizada con pictograma blanco sobre fondo azul, de forma circular con bordes en color blanco, diámetro 29 cm, con cartel explicativo rectangular, para ser vista hasta 12 m, fijada y con el desmontaje incluido	1 / 2 / 4 / 6 / 9 / 10 / 13 / 16 / 17
HBBAF004	u	Señal de advertencia, normalizada con pictograma negro sobre fondo amarillo, de forma triangular con el canto negro, lado mayor 41 cm, con cartel explicativo	1 / 2 / 4 / 6 / 9 / 10 / 13 / 16 / 17

rectangular, para ser vista hasta 12 m de distancia, fijada y con el desmontaje incluido

MEDIDAS PREVENTIVAS

Código	Descripción	Riesgos
I0000002	Planificar los trabajos para mantener el máximo de tiempo posible las protecciones	1
I0000004	Revisión y mantenimiento periódico de SPC	1
I0000005	Integrar la seguridad al diseño arquitectónico	1
I0000006	Diseño y estudio de las medidas preventivas en fase de proyecto	1
I0000008	Personal calificado para trabajos en altura	1
I0000013	Orden y limpieza	2 /6
I0000014	Preparación y mantenimiento de las superficies de trabajo	2 /6
I0000015	Organización de las zonas de paso y almacenamiento	2 /6
I0000017	En los planos inclinados, trabajar sobre superficies rugosas y no resbaladizas	2
I0000025	Planificación de áreas y lugares de trabajo	4
I0000026	Planificación de recorridos y maniobras para máquinas y camiones	4
I0000027	Elección de los medios auxiliares de mantenimiento	4
I0000028	Impedir el acceso de personal dentro del radio de acción de cargas suspendidas	4
I0000029	No balancear las cargas suspendidas	4
I0000030	Suspender y levantar las cargas dentro del envoltorio o flejes originales	4
I0000031	Para la manipulación de materiales voluminosos y/o pesados, solicitar un procedimiento de trabajo específico	4
I0000038	Substituir lo manual por lo mecánico	9 /10
I0000039	Planificación de compra y programa de mantenimiento de herramientas	9
I0000040	Formación del operario en el uso y mantenimiento de herramientas	9
I0000041	Substituir la fabricación en obra por la prefabricación en taller	9
I0000045	Formación	10 /13
I0000055	Elección de equipos de mantenimiento	13
I0000056	Paletización y equipos ergonómicos	13
I0000058	Adaptar el trabajo a las características individuales de la persona que la realiza	13
I0000060	Suspensión de los trabajos en condiciones extremas	14
I0000061	Rotación de los lugares de trabajo	14 /17
I0000062	Planificar los trabajos para realizarlos en zonas protegidas	14
I0000063	En caso de viento, apuntalamiento y fijación de todos los elementos inestables	14
I0000068	Elección y mantenimiento de las herramientas eléctricas	16
I0000069	Formación y habilitación específica para cada herramienta	16
I0000070	Cumplimiento de la REBT en lo referente a equipos de protección	16
I0000071	Revisión de la puesta a tierra	16
I0000072	Realizar los trabajos sobre superficies secas	16
I0000073	Disponer de cuadros eléctricos secundarios	16
I0000078	Evitar procesos de división de material en seco	17
I0000079	Realizar los trabajos al aire libre, siempre a sotavento	17
I0000080	Elección de los materiales en el diseño del proyecto	17
I0000081	Cambio o modificación del proceso de trabajo	17
I0000082	Aislamiento del proceso	17
I0000151	Para trabajos en altura utilizar plataformas elevadoras mecánicas o hidráulicas	13
I0000152	Utilizar medios mecánicos(gruas, transpalets, plataformas elevadoras) para manipular cargas	13
I0000154	Verificar nivel lumínico mínimo (250 lux) en itinerarios y zonas de trabajo	2 /6 /9
I0000155	Controlar la temperatura i velocidad del viento en las zonas de trabajo	14
I0000161	Verificar que las conexiones de las máquinas se hagan con enchufes reglamentarios	16

E07.E05 JUNTAS (FORMACIÓN - RELLENOS - SELLADOS)

FORMACIÓN, RELLENO Y SELLADO DE JUNTAS DE DILATACIÓN Y ENTRE MATERIALES DE OBRA CON PERFILES, CORDONES Y MÁSTICOS

Evaluación de riesgos

Id	Riesgo	P	G	E
1	CAIDA DE PERSONAS A DIFERENTE NIVEL Situación: ITINERARIOS EN OBRA TRABAJOS EN ALTURA	1	3	3
2	CAIDA DE PERSONAS AL MISMO NIVEL Situación: ITINERARIOS EN OBRA ÁREA DE TRABAJO FALTA DE ILUMINACIÓN	1	2	2
6	PISADAS SOBRE OBJETOS Situación: ITINERARIOS EN OBRA ÁREA DE TRABAJO FALTA DE ILUMINACIÓN	1	2	2
9	GOLPES CON OBJETOS O HERRAMIENTAS (CORTES)	1	1	1

Situación: HERRAMIENTAS				
10	PROYECCIÓN DE FRAGMENTOS O PARTÍCULAS	1	1	1
Situación: AL LIMPIAR EL SOPORTE O JUNTA				
13	SOBRESFUERZOS	1	2	2
Situación: MANIPULACIÓN MANUAL				
14	EXPOSICIÓN A CONDICIONES AMBIENTALES EXTREMAS	2	2	3
Situación: TRABAJOS EN EL EXTERIOR				
17	INHALACIÓN O INGESTIÓN DE SUSTANCIAS NOCIVAS	1	2	2
Situación: DISOLVENTES, COLAS POLVO LIMPIEZA DEL SOPORTE O JUNTA				
18	CONTACTOS CON SUSTANCIAS NOCIVAS (CAÚSTICAS, CORROSIVAS, IRRITANTES O ALERGÉNICAS)	1	2	2
Situación: DISOLVENTES, COLAS Y MÁSTIQUES				
P: Probabilidad (1,2,3) / G: Gravedad (1,2,3) / E: Evaluación (1,2,3,4,5)				

EQUIPOS PROTECCIÓN INDIVIDUAL

Código	UM	Descripción	Riesgos
H1411111	u	Casco de seguridad para uso normal, anti golpes, de polietileno con un peso máximo de 400 g, homologado según UNE-EN 812	1 /2 /6 /9 /10 /14 /18
H1421110	u	Gafas de seguridad antiimpactos estándar, con montura universal, con visor transparente y tratamiento contra el empañamiento, homologadas según UNE-EN 167 y UNE-EN 168	10 /14 /18
H1431101	u	Protector auditivo de tapón de espuma, homologado según UNE-EN 352-2 y UNE-EN 458	14
H145C002	u	Par de guantes de protección contra riesgos mecánicos comunes de construcción nivel 3, homologados según UNE-EN 388 y UNE-EN 420	9 /10 /14
H145E003	u	Par de guantes contra agentes químicos y microorganismos, homologados según UNE-EN 374-1, UNE-EN ISO 11298-2, UNE-EN 1998-3 y UNE-EN 420	18
H1465275	u	Par de botas bajas de seguridad industrial para trabajos de construcción en general, resistentes a la humedad, de piel rectificadas, con tobillera acolchada, con puntera metálica, suela antideslizante, cuña amortiguadora de impactos en el talón y sin plantilla metálica, homologadas según UNE-EN ISO 20344, UNE-EN ISO 20345, UNE-EN ISO 20346 y UNE-EN ISO 20347	1 /2 /6 /9 /10 /14 /18
H147D102	u	Sistema anticaída compuesto por un arnés anticaída con tirantes, bandas secundarias, bandas subglúteas, bandas de muslo, apoyo dorsal para sujeción, elementos de ajuste, elemento dorsal de enganche de arnés anticaída y hebilla, incorporado a un elemento de amarre compuesto por un terminal manufacturado, homologado según UNE-EN 361, UNE-EN 362, UNE-EN 364/AC, UNE-EN 365 y UNE-EN 354	1
H147L015	u	Instrumento de anclaje para equipo de protección individual contra caída de altura, homologado según UNE-EN 795, con fijación con taco mecánico	1
H147N000	u	Faja de protección dorsolumbar	13
H1481242	u	Mono de trabajo para construcción, de poliéster y algodón (65%-35%), color beige, trama 240, con bolsillos interiores, homologada según UNE-EN 340	1 /2 /6 /9 /10 /14 /18
H1482222	u	Camisa de trabajo para construcción, de poliéster y algodón (65%-35%), color beige con bolsillos interiores, trama 240, homologada según UNE-EN 340	14
H1486241	u	Parka tipo ingeniero, de poliéster acolchado con material aislante, bolsillos exteriores	14
H1487350	u	Impermeable con chaqueta, capucha y pantalones, para edificación, de PVC soldado de 0,3 mm de espesor, homologado según UNE-EN 340	14

MEDIOS AUXILIARES DE UTILIDAD PREVENTIVA

Código	UM	Descripción	Riesgos
HX11X003	u	Andamio modular con estructura tubular y sistema de seguridad con todos los requisitos reglamentarios en previsión de caídas para la realización de estructuras, cerramientos, cubiertas, y otros trabajos en altura	1
HX11X004	u	Barandilla definitiva, prevista en proyecto, para protección de caídas a diferente nivel	1

SISTEMAS DE PROTECCIÓN COLECTIVA

Código	UM	Descripción	Riesgos
H1512007	m	Protección colectiva vertical del perímetro de las fachadas contra caídas de personas u objetos, con soporte metálico tipo ménsula, de longitud 2,5 m, barra soporta redes horizontal, tornillo de anclaje al forjado, red de seguridad horizontal y con el desmontaje incluido	1
H1512013	m2	Protección colectiva vertical de los laterales de los huecos de las escaleras en toda la altura con red-telón normalizada (UNE-EN 1263-1) de poliamida no regenerada, de tenacidad alta anudada con cuerda perimetral de poliamida, anclaje de fleje perforado y clavo de impacto de acero y cuerda de cosido de 6 mm de diámetro y con el desmontaje incluido	1
H1512212	m	Protección colectiva vertical del perímetro del forjado con red para protecciones	1

		superficiales contra caídas, de hilo trenzado de poliamida no regenerada, de tenacidad alta, de 4 mm de diámetro, 80x80 mm de paso de malla, cuerda perimetral de poliamida de 12 mm de diámetro anudada a la red, de altura 5 m, con anclajes de embolsamiento inferior, fijada al forjado cada 0.5 con ganchos embebidos en el hormigón, cuerdas de hizado y sujeción de 12 mm de diámetro, pescante metálico de horca fijados al forjado cada 4,5 m con ganchos embebidos en el hormigón, en 1a colocación y con el desmontaje incluido	
H151A1K1	m2	Protección colectiva horizontal de huecos con red para protecciones superficiales contra caídas, de hilo trenzado de poliamida no regenerada, de tenacidad alta, de 4 mm de diámetro, 80x80 mm de paso de malla, cuerda perimetral de poliamida de 12 mm de diámetro anudada a la red, fijada con fleje y tacos de expansión y con el desmontaje incluido	1
H151AJ01	m2	Protección horizontal de oberturas, menores de 1 m de diámetro, en forjados, con madera y con el desmontaje incluido	1
H152J105	m	Cable fiador para el cinturón de seguridad, fijado en anclajes de servicio y con el desmontaje incluido	1
H152U000	m	Valla de advertencia o balizamiento de 1 m de altura con malla de polietileno naranja, fijada a 1 m del perímetro del forjado con soportes de acero alojados con agujeros al forjado	1 /2 /6
HBBA005	u	Señal de prohibición, normalizada con pictograma negro sobre fondo blanco, de forma circular con bordes y banda transversal descendente de izquierda a derecha a 45°, en color rojo, diámetro 29 cm, con cartel explicativo rectangular, para ser vista hasta 12 m, fijada y con el desmontaje incluido	1 /2 /6 /9 /10 /13 /17 /18
HBBA0115	u	Señal de obligación, normalizada con pictograma blanco sobre fondo azul, de forma circular con bordes en color blanco, diámetro 29 cm, con cartel explicativo rectangular, para ser vista hasta 12 m, fijada y con el desmontaje incluido	1 /2 /6 /9 /10 /13 /17 /18
HBBA004	u	Señal de advertencia, normalizada con pictograma negro sobre fondo amarillo, de forma triangular con el canto negro, lado mayor 41 cm, con cartel explicativo rectangular, para ser vista hasta 12 m de distancia, fijada y con el desmontaje incluido	1 /2 /6 /9 /10 /13 /17 /18

MEDIDAS PREVENTIVAS

Código	Descripción	Riesgos
I0000002	Planificar los trabajos para mantener el máximo de tiempo posible las protecciones	1
I0000004	Revisión y mantenimiento periódico de SPC	1
I0000005	Integrar la seguridad al diseño arquitectónico	1
I0000006	Diseño y estudio de las medidas preventivas en fase de proyecto	1
I0000008	Personal calificado para trabajos en altura	1
I0000013	Orden y limpieza	2 /6
I0000014	Preparación y mantenimiento de las superficies de trabajo	2 /6
I0000015	Organización de las zonas de paso y almacenamiento	2 /6
I0000017	En los planos inclinados, trabajar sobre superficies rugosas y no resbaladizas	2
I0000038	Substituir lo manual por lo mecánico	9
I0000039	Planificación de compra y programa de mantenimiento de herramientas	9
I0000040	Formación del operario en el uso y mantenimiento de herramientas	9
I0000045	Formación	10 /13 /18
I0000055	Elección de equipos de mantenimiento	13
I0000056	Paletización y equipos ergonómicos	13
I0000058	Adaptar el trabajo a las características individuales de la persona que la realiza	13
I0000060	Suspensión de los trabajos en condiciones extremas	14
I0000061	Rotación de los lugares de trabajo	14 /17
I0000062	Planificar los trabajos para realizarlos en zonas protegidas	14
I0000079	Realizar los trabajos al aire libre, siempre a sotavento	17
I0000080	Elección de los materiales en el diseño del proyecto	17
I0000081	Cambio o modificación del proceso de trabajo	17
I0000082	Aislamiento del proceso	17
I0000086	Substituir los materiales con sustancias nocivas	18
I0000151	Para trabajos en altura utilizar plataformas elevadoras mecánicas o hidráulicas	1 /13
I0000152	Utilizar medios mecánicos(gruas, transpalets, plataformas elevadoras) para manipular cargas	13
I0000154	Verificar nivel lumínico mínimo (250 lux) en itinerarios y zonas de trabajo	2 /6 /9
I0000155	Controlar la temperatura i velocidad del viento en las zonas de trabajo	14

E08 REVESTIMIENTOS

E08.E01 AMORFOS (ENFOSCADOS - ENYESADOS - ESTUCADOS)

REVESTIMENTOS AMORFOS SOBRE ELEMENTOS VERTICALES Y HORIZONTALES CONSTITUIDOS POR ENFOSCADOS, ENYESADOS Y ESTUCADOS

Evaluación de riesgos

Id	Riesgo	P	G	E
1	CAIDA DE PERSONAS A DIFERENTE NIVEL Situación: ITINERARIOS EN OBRA EN PERÍMETRO Y BORDES DE HUECOS ANDAMIOS	2	3	4
2	CAIDA DE PERSONAS AL MISMO NIVEL Situación: ITINERARIOS EN OBRA SUPERFICIES IRREGULARES MATERIALES MAL ORDENADOS FALTA DE ILUMINACIÓN	1	1	1
4	CAIDA DE OBJETOS POR MANIPULACIÓN O DE MATERIALES TRANSPORTADOS Situación: MANIPULACIÓN DE ACOPIOS, HERRAMIENTAS	1	3	3
6	PISADAS SOBRE OBJETOS Situación: ITINERARIOS EN OBRA ÁREAS DE TRABAJO FALTA DE ILUMINACIÓN	1	1	1
9	GOLPES CON OBJETOS O HERRAMIENTAS (CORTES) Situación: HERRAMIENTAS	2	1	2
10	PROYECCIÓN DE FRAGMENTOS O PARTÍCULAS Situación: CONFECCIÓN, MANIPULACIÓN Y PROYECCIÓN DE MATERIALES	2	2	3
11	ATRAPADO POR O ENTRE OBJETOS Situación: CON HORMIGONERAS MANTENIMIENTO DE MATERIALES	2	2	3
13	SOBRESFUERZOS Situación: MANIPULACIÓN MANUAL	2	2	3
14	EXPOSICIÓN A CONDICIONES AMBIENTALES EXTREMAS Situación: TRABAJOS EXTERIORES	1	2	2
16	EXPOSICIÓN A CONTACTOS ELÉCTRICOS Situación: CONTACTOS DIRECTOS E INDIRECTOS	1	3	3
17	INHALACIÓN O INGESTIÓN DE SUSTANCIAS NOCIVAS Situación: AMBIENTES PULVURULENTOS	2	1	2
18	CONTACTOS CON SUSTANCIAS NOCIVAS (CAÚSTICAS, CORROSIVAS, IRRITANTES O ALERGÉNICAS) Situación: AGLOMERANTES	2	1	2

P: Probabilidad (1,2,3) / G: Gravedad (1,2,3) / E: Evaluación (1,2,3,4,5)

EQUIPOS PROTECCIÓN INDIVIDUAL

Código	UM	Descripción	Riesgos
H1411111	u	Casco de seguridad para uso normal, anti golpes, de polietileno con un peso máximo de 400 g, homologado según UNE-EN 812	1 / 2 / 4 / 6 / 9 / 10 / 11 / 14 / 18
H1421110	u	Gafas de seguridad antiimpactos estándar, con montura universal, con visor transparente y tratamiento contra el empañamiento, homologadas según UNE-EN 167 y UNE-EN 168	10 / 14 / 18
H1431101	u	Protector auditivo de tapón de espuma, homologado según UNE-EN 352-2 y UNE-EN 458	14
H1445003	u	Mascarilla de protección respiratoria, homologada según UNE-EN 140	17
H145C002	u	Par de guantes de protección contra riesgos mecánicos comunes de construcción nivel 3, homologados según UNE-EN 388 y UNE-EN 420	1 / 2 / 4 / 6 / 9 / 10 / 11 / 14
H145E003	u	Par de guantes contra agentes químicos y microorganismos, homologados según UNE-EN 374-1, UNE-EN ISO 11298-2, UNE-EN 1998-3 y UNE-EN 420	18
H145K153	u	Par de guantes de material aislante para trabajos eléctricos, clase 00, logotipo color beige, tensión máxima 500 V, homologados según UNE-EN 420	16
H1463253	u	Par de botas dieléctricas resistentes a la humedad, de piel rectificada, con tobillera acolchada suela antideslizante y antiestática, cuña amortiguadora para el talón, lengüeta de fuelle, de desprendimiento rápido, sin herraje metálico, con puntera reforzada, homologadas según DIN 4843	16
H1465275	u	Par de botas bajas de seguridad industrial para trabajos de construcción en general, resistentes a la humedad, de piel rectificada, con tobillera acolchada, con puntera metálica, suela antideslizante, cuña amortiguadora de impactos en el talón y sin plantilla metálica, homologadas según UNE-EN ISO 20344, UNE-EN ISO 20345, UNE-EN ISO 20346 y UNE-EN ISO 20347	1 / 2 / 4 / 6 / 9 / 10 / 11 / 14 / 18
H147D501	u	Sistema anticaída compuesto por un arnés anticaída con tirantes, bandas secundarias, bandas subglúteas, bandas de muslo, apoyo dorsal para sujeción, elementos de ajuste, elemento dorsal de enganche de arnés anticaída y hebilla, incorporado a un subsistema anticaída de tipo absorbente de energía, homologado según UNE-EN 361, UNE-EN 362, UNE-EN 364/AC, UNE-EN 365 y UNE-EN 355	1
H147N000	u	Faja de protección dorsolumbar	13
H1481542	u	Mono de trabajo para yeseros y/o pintores, de poliéster y algodón (65%-35%), color blanco, trama 240, con bolsillos interiores, homologada según UNE-EN 340	1 / 2 / 4 / 6 / 9 / 10 / 11 / 14 / 18
H1484110	u	Camiseta de trabajo, de algodón	14
H1485800	u	Chaleco reflectante con tiras reflectantes en la cintura, en el pecho y en la espalda, homologada según UNE-EN 471	4
H1486241	u	Parka tipo ingeniero, de poliéster acolchado con material aislante, bolsillos	14

		exteriores	
H1487350	u	Impermeable con chaqueta, capucha y pantalones, para edificación, de PVC soldado de 0,3 mm de espesor, homologado según UNE-EN 340	14

MEDIOS AUXILIARES DE UTILIDAD PREVENTIVA

Código	UM	Descripción	Riesgos
HX11X003	u	Andamio modular con estructura tubular y sistema de seguridad con todos los requisitos reglamentarios en previsión de caídas para la realización de estructuras, cerramientos, cubiertas, y otros trabajos en altura	1
HX11X004	u	Barandilla definitiva, prevista en proyecto, para protección de caídas a diferente nivel	1
HX11X005	u	Escalera modular de estructura porticada, para acceder a cotas de diferente nivel, superiores a 7 m con sistema de seguridad integrado	1
HX11X019	m	Marquesina de protección en voladizo en andamio tubular con sistema de seguridad con todos los requisitos reglamentarios, normalizada e incorporada UNE-EN 12810-1 (HD-1000)	4
HX11X021	u	Pasillo de protección prefabricado metálico con sistema de seguridad con todos los requisitos reglamentarios, de largo 2,5 m, de anchura 1,1 m, con pavimento de entramado de pletinas metálicas y rampas articuladas, barandillas metálicas reglamentarias, montantes de 2 m de altura, techo de chapa de acero de 3 mm de grosor	4
HX11X052	u	Puente en voladizo semiprefabricado para trabajos en aleros con plataforma de trabajo y barandilla perimetral con los requisitos reglamentarios con sistema de seguridad integrado	1

SISTEMAS DE PROTECCIÓN COLECTIVA

Código	UM	Descripción	Riesgos
H1512005	m2	Protección colectiva vertical de andamios tubulares y/o montacargas con malla de polipropileno tupida tipo mosquitera, ojales perimetrales con refuerzo y cuerda de diámetro 6 mm y con el desmontaje incluido	4
H1512013	m2	Protección colectiva vertical de los laterales de los huecos de las escaleras en toda la altura con red-telón normalizada (UNE-EN 1263-1) de poliamida no regenerada, de tenacidad alta anudada con cuerda perimetral de poliamida, anclaje de fleje perforado y clavo de impacto de acero y cuerda de cosido de 6 mm de diámetro y con el desmontaje incluido	1
H15151A1	m2	Protección colectiva vertical de andamio tubular con red para protecciones superficiales contra caídas, de hilo trenzado de poliamida no regenerada, de tenacidad alta, de 4 mm de diámetro, 80x80 mm de paso de malla, cuerda perimetral de poliamida de 12 mm de diámetro anudada a la red, cuerda de sujeción de 6 mm de diámetro y con el desmontaje incluido	1
H151A1K1	m2	Protección colectiva horizontal de huecos con red para protecciones superficiales contra caídas, de hilo trenzado de poliamida no regenerada, de tenacidad alta, de 4 mm de diámetro, 80x80 mm de paso de malla, cuerda perimetral de poliamida de 12 mm de diámetro anudada a la red, fijada con fleje y tacos de expansión y con el desmontaje incluido	1
H151AEL1	m2	Protección horizontal de obertures con malla electrosoldada de barras corrugadas de acero 10x 10 cm y de 3 - 3 mm de diámetro embebido en el hormigón y con el desmontaje incluido	1
H151AJ01	m2	Protección horizontal de oberturas, menores de 1 m de diámetro, en forjados, con madera y con el desmontaje incluido	1
H1521431	m	Barandilla de protección para escaleras, de altura 1 m, con travesaño de tablón de madera fijada con soportes de montante metálico con mordaza para el forjado y con el desmontaje incluido	1
H152M671	m	Barandilla de protección prefabricada para huecos de ascensor, de altura 1 m, fijada con tornillos de retacado a las jambas de fábrica y con el desmontaje incluido	1
H152PA11	m	Marquesina de protección de 2,5 m con estructura metálica tubular y plataforma de madera, desmontaje incluido	4
H152PB21	m	Marquesina de protección en voladizo de 3 m con perfiles de acero IPN 140 fijados al forjado o losa con tornillos pasantes y tabloncillos de madera, inclinación en el extremo de 30 °, desmontaje incluido	4
H1531114	u	Plataforma en voladizo, abatible para carga y descarga de materiales, de 1.4x1,7 m de plancha de acero gofrada y perfiles portantes de acero UPN 160, con barandillas laterales metálicas y cadena de acceso, fijada con puntales y con el desmontaje incluido	4
H15A2017	u	Extractor localizado de gases contaminantes en trabajos de soldadura con velocidad de captura de 0.5 a 1 m/s, colocado	17
HBBA005	u	Señal de prohibición, normalizada con pictograma negro sobre fondo blanco, de forma circular con bordes y banda transversal descendente de izquierda a derecha a 45°, en color rojo, diámetro 29 cm, con cartel explicativo rectangular, para ser vista hasta 12 m, fijada y con el desmontaje incluido	1 / 2 / 4 / 6 / 9 / 10 / 11 / 13 / 16
HBBA115	u	Señal de obligación, normalizada con pictograma blanco sobre fondo azul, de forma circular con bordes en color blanco, diámetro 29 cm, con cartel explicativo	1 / 2 / 4 / 6 / 9 / 10 / 11 / 13 / 16

		rectangular, para ser vista hasta 12 m, fijada y con el desmontaje incluido	
HBBAE001	u	Rótulo adhesivo (MIE-RAT.10)de maniobra para cuadro o pupitre de control eléctrico, adherido	16
HBBAF004	u	Señal de advertencia, normalizada con pictograma negro sobre fondo amarillo, de forma triangular con el canto negro, lado mayor 41 cm, con cartel explicativo rectangular, para ser vista hasta 12 m de distancia, fijada y con el desmontaje incluido	1 /2 /4 /6 /9 /10 /11 /13 /16 /17 /18
HDS11411	m	Bajante de escombros de tubo de PVC, de 40 cm de diámetro, con bocas de descarga, bridas y acoplamiento, colocado y con el desmontaje incluido	4 /17

MEDIDAS PREVENTIVAS

Código	Descripción	Riesgos
I0000003	Itinerarios preestablecidos y balizados para el personal	1
I0000004	Revisión y mantenimiento periódico de SPC	1
I0000005	Integrar la seguridad al diseño arquitectónico	1
I0000006	Diseño y estudio de las medidas preventivas en fase de proyecto	1
I0000007	Adoptar las medidas preventivas necesarias para el correcto mantenimiento posterior	1
I0000008	Personal calificado para trabajos en altura	1
I0000012	Asegurar las escaleras de mano	1
I0000013	Orden y limpieza	2 /6 /17
I0000014	Preparación y mantenimiento de las superficies de trabajo	2 /6
I0000015	Organización de las zonas de paso y almacenamiento	2 /6
I0000017	En los planos inclinados, trabajar sobre superficies rugosas y no resbaladizas	2
I0000020	No realizar trabajos en la misma vertical	4
I0000025	Planificación de áreas y lugares de trabajo	4
I0000026	Planificación de recorridos y maniobras para máquinas y camiones	4
I0000027	Elección de los medios auxiliares de mantenimiento	4
I0000028	Impedir el acceso de personal dentro del radio de acción de cargas suspendidas	4
I0000029	No balancear las cargas suspendidas	4
I0000030	Suspender y levantar las cargas dentro del envoltorio o flejes originales	4
I0000033	Solicitar habilitación profesional del personal encargado del mantenimiento de la obra	4
I0000038	Substituir lo manual por lo mecánico	10
I0000039	Planificación de compra y programa de mantenimiento de herramientas	9 /11
I0000040	Formación del operario en el uso y mantenimiento de herramientas	9
I0000041	Substituir la fabricación en obra por la prefabricación en taller	9
I0000042	Evitar procesos de manipulación de materiales en la obra	9
I0000045	Formación	10 /13 /18
I0000047	Planificación y procedimientos para la carga y descarga de materiales	11
I0000050	No trabajar ni estar en el radio de acción de las cargas suspendidas	11
I0000055	Elección de equipos de mantenimiento	13
I0000056	Paletización y equipos ergonómicos	13
I0000058	Adaptar el trabajo a las características individuales de la persona que la realiza	13
I0000059	Elección de los materiales alternativos poco pesados y más manejables	13
I0000060	Suspensión de los trabajos en condiciones extremas	14
I0000061	Rotación de los lugares de trabajo	14 /17
I0000062	Planificar los trabajos para realizarlos en zonas protegidas	14
I0000063	En caso de viento, apuntalamiento y fijación de todos los elementos inestables	14
I0000064	Suspensión de los trabajos en cubiertas inclinadas con viento superior a 40 km/h	14
I0000067	No trabajar cerca de líneas eléctricas con cables desnudos	16
I0000068	Elección y mantenimiento de las herramientas eléctricas	16
I0000069	Formación y habilitación específica para cada herramienta	16
I0000070	Cumplimiento de la REBT en lo referente a equipos de protección	16
I0000071	Revisión de la puesta a tierra	16
I0000072	Realizar los trabajos sobre superficies secas	16
I0000073	Disponer de cuadros eléctricos secundarios	16
I0000074	Regar las zonas de trabajo	17
I0000080	Elección de los materiales en el diseño del proyecto	17
I0000081	Cambio o modificación del proceso de trabajo	17
I0000082	Aislamiento del proceso	17
I0000085	Ventilación de las zonas de trabajo	17
I0000086	Substituir los materiales con substancias nocivas	18
I0000151	Para trabajos en altura utilizar plataformas elevadoras mecánicas o hidráulicas	1 /13
I0000152	Utilizar medios mecanicos(gruas, transpalets, plataformas elevadoras) para manipular cargas	13
I0000154	Verificar nivel lumínico mínimo (250 lux) en itinerarios y zonas de trabajo	2 /6
I0000155	Controlar la temperatura i velocidad del viento en las zonas de trabajo	14
I0000161	Verificar que las conexiones dela máquinas se hagan con enchufes reglamentarios	16

E08.E02 EMBALDOSADOS Y APLACADOS DE PIEZAS (PIEDRA, CERÁMICA, MORTERO CEMENTO, VIERTEGUAS, ETC.)

REVESTIMIENTOS SOBRE ELEMENTOS VERTICALES Y HORIZONTALES CONSTITUIDOS POR EMBALDOSADOS Y APLACADOS DE PIEZAS (PIEDRAS, CERÁMICA, MORTEROS, ETC.)

Evaluación de riesgos

Id	Riesgo	P	G	E
1	CAIDA DE PERSONAS A DIFERENTE NIVEL Situación: ITINERARIOS EN OBRA TRABAJOS EN ALTURA	2	3	4
2	CAIDA DE PERSONAS AL MISMO NIVEL Situación: ITINERARIOS EN OBRA ÁREAS DE TRABAJO FALTA DE ILUMINACIÓN SUPERFICIES IRREGULARES	1	1	1
4	CAIDA DE OBJETOS POR MANIPULACIÓN O DE MATERIALES TRANSPORTADOS Situación: MANIPULACIÓN Y MANTENIMIENTO DE ACOPIOS	1	3	3
6	PISADAS SOBRE OBJETOS Situación: ITINERARIOS EN OBRA ÁREAS DE TRABAJO FALTA DE ILUMINACIÓN	1	1	1
9	GOLPES CON OBJETOS O HERRAMIENTAS (CORTES) Situación: SIERRA DE TALADRAR DE AGUA HERRAMIENTAS	2	1	2
10	PROYECCIÓN DE FRAGMENTOS O PARTÍCULAS Situación: RADIAL SIERRA DE TALADRAR DE AGUA MANIPULACIÓN DE MATERIALES	2	2	3
11	ATRAPADO POR O ENTRE OBJETOS Situación: HORMIGONERA CON ELEMENTOS PESADOS DE APLACADO	2	2	3
13	SOBRESFUERZOS Situación: MANIPULACIÓN MANUAL	2	2	3
14	EXPOSICIÓN A CONDICIONES AMBIENTALES EXTREMAS Situación: TRABAJOS EN EL EXTERIOR	1	2	2
16	EXPOSICIÓN A CONTACTOS ELÉCTRICOS Situación: CONTACTOS DIRECTOS E INDIRECTOS	1	3	3
17	INHALACIÓN O INGESTIÓN DE SUSTANCIAS NOCIVAS Situación: AMBIENTES PULVURULENTOS CORTE EN SECO	2	1	2
18	CONTACTOS CON SUSTANCIAS NOCIVAS (CÁUSTICAS, CORROSIVAS, IRRITANTES O ALERGÉNICAS) Situación: AGLOMERANTES	2	1	2

P: Probabilidad (1,2,3) / G: Gravedad (1,2,3) / E: Evaluación (1,2,3,4,5)

EQUIPOS PROTECCIÓN INDIVIDUAL

Código	UM	Descripción	Riesgos
H1411111	u	Casco de seguridad para uso normal, anti golpes, de polietileno con un peso máximo de 400 g, homologado según UNE-EN 812	1 / 2 / 4 / 6 / 9 / 10 / 11 / 14 / 18
H1421110	u	Gafas de seguridad antiimpactos estándar, con montura universal, con visor transparente y tratamiento contra el empañamiento, homologadas según UNE-EN 167 y UNE-EN 168	10 / 14 / 18
H1431101	u	Protector auditivo de tapón de espuma, homologado según UNE-EN 352-2 y UNE-EN 458	14
H1445003	u	Mascarilla de protección respiratoria, homologada según UNE-EN 140	17
H145C002	u	Par de guantes de protección contra riesgos mecánicos comunes de construcción nivel 3, homologados según UNE-EN 388 y UNE-EN 420	1 / 2 / 4 / 6 / 9 / 10 / 11 / 14
H145E003	u	Par de guantes contra agentes químicos y microorganismos, homologados según UNE-EN 374-1, UNE-EN ISO 11298-2, UNE-EN 1998-3 y UNE-EN 420	18
H145K153	u	Par de guantes de material aislante para trabajos eléctricos, clase 00, logotipo color beige, tensión máxima 500 V, homologados según UNE-EN 420	16
H1463253	u	Par de botas dieléctricas resistentes a la humedad, de piel rectificadas, con tobillera acolchada suela antideslizante y antiestática, cuña amortiguadora para el talón, lengüeta de fuelle, de desprendimiento rápido, sin herraje metálico, con puntera reforzada, homologadas según DIN 4843	16
H1465275	u	Par de botas bajas de seguridad industrial para trabajos de construcción en general, resistentes a la humedad, de piel rectificadas, con tobillera acolchada, con puntera metálica, suela antideslizante, cuña amortiguadora de impactos en el talón y sin plantilla metálica, homologadas según UNE-EN ISO 20344, UNE-EN ISO 20345, UNE-EN ISO 20346 y UNE-EN ISO 20347	1 / 2 / 4 / 6 / 9 / 10 / 11 / 14 / 18
H147D501	u	Sistema anticaída compuesto por un arnés anticaída con tirantes, bandas secundarias, bandas subglúteas, bandas de muslo, apoyo dorsal para sujeción, elementos de ajuste, elemento dorsal de enganche de arnés anticaída y hebilla, incorporado a un subsistema anticaída de tipo absorbente de energía, homologado según UNE-EN 361, UNE-EN 362, UNE-EN 364/AC, UNE-EN 365 y UNE-EN 355	1

H147N000	u	Faja de protección dorsolumbar	13
H1481242	u	Mono de trabajo para construcción, de poliéster y algodón (65%-35%), color beige, trama 240, con bolsillos interiores, homologada según UNE-EN 340	1 / 2 / 4 / 6 / 9 / 10 / 11 / 14 / 18
H1482222	u	Camisa de trabajo para construcción, de poliéster y algodón (65%-35%), color beige con bolsillos interiores, trama 240, homologada según UNE-EN 340	14
H1485800	u	Chaleco reflectante con tiras reflectantes en la cintura, en el pecho y en la espalda, homologada según UNE-EN 471	4
H1486241	u	Parka tipo ingeniero, de poliéster acolchado con material aislante, bolsillos exteriores	14
H1487350	u	Impermeable con chaqueta, capucha y pantalones, para edificación, de PVC soldado de 0,3 mm de espesor, homologado según UNE-EN 340	14

MEDIOS AUXILIARES DE UTILIDAD PREVENTIVA

Código	UM	Descripción	Riesgos
HX11X003	u	Andamio modular con estructura tubular y sistema de seguridad con todos los requisitos reglamentarios en previsión de caídas para la realización de estructuras, cerramientos, cubiertas, y otros trabajos en altura	1
HX11X004	u	Barandilla definitiva, prevista en proyecto, para protección de caídas a diferente nivel	1
HX11X005	u	Escalera modular de estructura portcada, para acceder a cotas de diferente nivel, superiores a 7 m con sistema de seguridad integrado	1
HX11X019	m	Marquesina de protección en voladizo en andamio tubular con sistema de seguridad con todos los requisitos reglamentarios, normalizada e incorporada UNE-EN 12810-1 (HD-1000)	4
HX11X021	u	Pasillo de protección prefabricado metálico con sistema de seguridad con todos los requisitos reglamentarios, de largo 2,5 m, de anchura 1,1 m, con pavimento de entramado de pletinas metálicas y rampas articuladas, barandillas metálicas reglamentarias, montantes de 2 m de altura, techo de chapa de acero de 3 mm de grosor	4
HX11X052	u	Puente en voladizo semiprefabricado para trabajos en aleros con plataforma de trabajo y barandilla perimetral con los requisitos reglamentarios con sistema de seguridad integrado	1

SISTEMAS DE PROTECCIÓN COLECTIVA

Código	UM	Descripción	Riesgos
H1512005	m2	Protección colectiva vertical de andamios tubulares y/o montacargas con malla de polipropileno tupida tipo mosquitera, ojales perimetrales con refuerzo y cuerda de diámetro 6 mm y con el desmontaje incluido	4
H1512013	m2	Protección colectiva vertical de los laterales de los huecos de las escaleras en toda la altura con red-telón normalizada (UNE-EN 1263-1) de poliamida no regenerada, de tenacidad alta anudada con cuerda perimetral de poliamida, anclaje de fleje perforado y clavo de impacto de acero y cuerda de cosido de 6 mm de diámetro y con el desmontaje incluido	1
H15151A1	m2	Protección colectiva vertical de andamio tubular con red para protecciones superficiales contra caídas, de hilo trenzado de poliamida no regenerada, de tenacidad alta, de 4 mm de diámetro, 80x80 mm de paso de malla, cuerda perimetral de poliamida de 12 mm de diámetro anudada a la red, cuerda de sujeción de 6 mm de diámetro y con el desmontaje incluido	1
H151A1K1	m2	Protección colectiva horizontal de huecos con red para protecciones superficiales contra caídas, de hilo trenzado de poliamida no regenerada, de tenacidad alta, de 4 mm de diámetro, 80x80 mm de paso de malla, cuerda perimetral de poliamida de 12 mm de diámetro anudada a la red, fijada con fleje y tacos de expansión y con el desmontaje incluido	1
H151AEL1	m2	Protección horizontal de obertures con malla electrosoldada de barras corrugadas de acero 10x 10 cm y de 3 - 3 mm de diámetro embebido en el hormigón y con el desmontaje incluido	1
H151AJ01	m2	Protección horizontal de oberturas, menores de 1 m de diámetro, en forjados, con madera y con el desmontaje incluido	1
H1521431	m	Barandilla de protección para escaleras, de altura 1 m, con travesaño de tablón de madera fijada con soportes de montante metálico con mordaza para el forjado y con el desmontaje incluido	1
H152M671	m	Barandilla de protección prefabricada para huecos de ascensor, de altura 1 m, fijada con tornillos de retacado a las jambas de fábrica y con el desmontaje incluido	1
H152PA11	m	Marquesina de protección de 2,5 m con estructura metálica tubular y plataforma de madera, desmontaje incluido	4
H152PB21	m	Marquesina de protección en voladizo de 3 m con perfiles de acero IPN 140 fijados al forjado o losa con tornillos pasantes y tabloncillos de madera, inclinación en el extremo de 30 °, desmontaje incluido	4
H1531114	u	Plataforma en voladizo, abatible para carga y descarga de materiales, de 1.4x1,7 m de plancha de acero gofrada y perfiles portantes de acero UPN 160, con barandillas laterales metálicas y cadena de acceso, fijada con puntales y con el desmontaje incluido	4

HBBA005	u	Señal de prohibición, normalizada con pictograma negro sobre fondo blanco, de forma circular con bordes y banda transversal descendente de izquierda a derecha a 45°, en color rojo, diámetro 29 cm, con cartel explicativo rectangular, para ser vista hasta 12 m, fijada y con el desmontaje incluido	1 / 2 / 4 / 6 / 9 / 10 / 11 / 16 / 17 / 18
HBBA115	u	Señal de obligación, normalizada con pictograma blanco sobre fondo azul, de forma circular con bordes en color blanco, diámetro 29 cm, con cartel explicativo rectangular, para ser vista hasta 12 m, fijada y con el desmontaje incluido	1 / 2 / 4 / 6 / 9 / 10 / 11 / 16 / 17 / 18
HBBAE001	u	Rótulo adhesivo (MIE-RAT.10)de maniobra para cuadro o pupitre de control eléctrico, adherido	16
HBBAF004	u	Señal de advertencia, normalizada con pictograma negro sobre fondo amarillo, de forma triangular con el canto negro, lado mayor 41 cm, con cartel explicativo rectangular, para ser vista hasta 12 m de distancia, fijada y con el desmontaje incluido	1 / 2 / 4 / 6 / 9 / 10 / 11 / 16 / 17 / 18
HDS11411	m	Bajante de escombros de tubo de PVC, de 40 cm de diámetro, con bocas de descarga, bridas y acoplamiento, colocado y con el desmontaje incluido	4 / 17

MEDIDAS PREVENTIVAS

Código	Descripción	Riesgos
I0000003	Itinerarios preestablecidos y balizados para el personal	1
I0000004	Revisión y mantenimiento periódico de SPC	1
I0000005	Integrar la seguridad al diseño arquitectónico	1
I0000006	Diseño y estudio de las medidas preventivas en fase de proyecto	1
I0000007	Adoptar las medidas preventivas necesarias para el correcto mantenimiento posterior	1
I0000008	Personal calificado para trabajos en altura	1
I0000012	Asegurar las escaleras de mano	1
I0000013	Orden y limpieza	2 / 6 / 17
I0000014	Preparación y mantenimiento de las superficies de trabajo	2 / 6
I0000015	Organización de las zonas de paso y almacenamiento	2 / 6
I0000017	En los planos inclinados, trabajar sobre superficies rugosas y no resbaladizas	2 / 16
I0000020	No realizar trabajos en la misma vertical	4
I0000025	Planificación de áreas y lugares de trabajo	4
I0000026	Planificación de recorridos y maniobras para máquinas y camiones	4
I0000027	Elección de los medios auxiliares de mantenimiento	4
I0000028	Impedir el acceso de personal dentro del radio de acción de cargas suspendidas	4
I0000029	No balancear las cargas suspendidas	4
I0000030	Suspender y levantar las cargas dentro del envoltorio o flejes originales	4
I0000031	Para la manipulación de materiales voluminosos y/o pesados, solicitar un procedimiento de trabajo específico	4
I0000033	Solicitar habilitación profesional del personal encargado del mantenimiento de la obra	4
I0000038	Substituir lo manual por lo mecánico	9 / 10
I0000039	Planificación de compra y programa de mantenimiento de herramientas	9 / 11
I0000040	Formación del operario en el uso y mantenimiento de herramientas	9
I0000042	Evitar procesos de manipulación de materiales en la obra	9
I0000044	Evitar procesos de corte de materiales en la obra	10
I0000045	Formación	10 / 13 / 18
I0000046	Evitar procesos de ajuste en la obra	10
I0000047	Planificación y procedimientos para la carga y descarga de materiales	11
I0000050	No trabajar ni estar en el radio de acción de las cargas suspendidas	11
I0000055	Elección de equipos de mantenimiento	13
I0000056	Paletización y equipos ergonómicos	13
I0000058	Adaptar el trabajo a las características individuales de la persona que la realiza	13
I0000059	Elección de los materiales alternativos poco pesados y más manejables	13
I0000060	Suspensión de los trabajos en condiciones extremas	14
I0000061	Rotación de los lugares de trabajo	14 / 17
I0000062	Planificar los trabajos para realizarlos en zonas protegidas	14
I0000063	En caso de viento, apuntalamiento y fijación de todos los elementos inestables	14
I0000064	Suspensión de los trabajos en cubiertas inclinadas con viento superior a 40 km/h	14
I0000067	No trabajar cerca de líneas eléctricas con cables desnudos	16
I0000068	Elección y mantenimiento de las herramientas eléctricas	16
I0000069	Formación y habilitación específica para cada herramienta	16
I0000070	Cumplimiento de la REBT en lo referente a equipos de protección	16
I0000072	Realizar los trabajos sobre superficies secas	16
I0000073	Disponer de cuadros eléctricos secundarios	16
I0000078	Evitar procesos de división de material en seco	17
I0000079	Realizar los trabajos al aire libre, siempre a sotavento	17
I0000082	Aislamiento del proceso	17
I0000084	Corte con sierra por vía húmeda, con protecciones integradas	17
I0000085	Ventilación de las zonas de trabajo	17
I0000086	Substituir los materiales con sustancias nocivas	18
I0000151	Para trabajos en altura utilizar plataformas elevadoras mecánicas o hidráulicas	1
I0000152	Utilizar medios mecánicos(gruas, transpalets, plataformas elevadoras) para manipular cargas	4 / 13

10000154	Verificar nivel lumínico mínimo (250 lux) en itinerarios y zonas de trabajo	2 /6
10000155	Controlar la temperatura i velocidad del viento en las zonas de trabajo	14
10000161	Verificar que las conexiones dela máquinas se hagan con enchufes reglamentarios	16

E08.E03 FALSOS TECHOS

REVESTIMIENTO DE ELEMENTOS HORIZONTALES CONSTITUÍDOS POR PLACAS, LAMAS, CONFIGURANDO FALSOS TECHOS

Evaluación de riesgos

Id	Riesgo	P	G	E
1	CAIDA DE PERSONAS A DIFERENTE NIVEL Situación: ITINERARIOS EN OBRA TRABAJOS EN ALTURA	2	3	4
2	CAIDA DE PERSONAS AL MISMO NIVEL Situación: ITINERARIOS EN OBRA FALTA DE ILUMINACIÓN ÁREAS DE TRABAJO	1	1	1
4	CAIDA DE OBJETOS POR MANIPULACIÓN O DE MATERIALES TRANSPORTADOS Situación: MANIPULACIÓN Y MANTENIMIENTO DE ACOPIOS, HERRAMIENTAS Y MEDIOS AUXILIARES	1	3	3
9	GOLPES CON OBJETOS O HERRAMIENTAS (CORTES) Situación: MANIPULACIÓN HERRAMIENTAS Y MATERIALES	2	1	2
10	PROYECCIÓN DE FRAGMENTOS O PARTÍCULAS Situación: MANIPULACIÓN DE MATERIALES FIJACIÓN DE ELEMENTOS COLGADOS	2	2	3
13	SOBRESFUERZOS Situación: MANIPULACIÓN MANUAL	2	2	3
14	EXPOSICIÓN A CONDICIONES AMBIENTALES EXTREMAS Situación: TRABAJOS EN EL EXTERIOR	1	2	2
16	EXPOSICIÓN A CONTACTOS ELÉCTRICOS Situación: CONTACTOS DIRECTOS E INDIRECTOS	1	3	3

P: Probabilidad (1,2,3) / G: Gravedad (1,2,3) / E: Evaluación (1,2,3,4,5)

EQUIPOS PROTECCIÓN INDIVIDUAL

Código	UM	Descripción	Riesgos
H1411111	u	Casco de seguridad para uso normal, anti golpes, de polietileno con un peso máximo de 400 g, homologado según UNE-EN 812	1 /2 /4 /9 /10 /14
H1421110	u	Gafas de seguridad antiimpactos estándar, con montura universal, con visor transparente y tratamiento contra el empañamiento, homologadas según UNE-EN 167 y UNE-EN 168	10 /14
H1431101	u	Protector auditivo de tapón de espuma, homologado según UNE-EN 352-2 y UNE-EN 458	14
H145C002	u	Par de guantes de protección contra riesgos mecánicos comunes de construcción nivel 3, homologados según UNE-EN 388 y UNE-EN 420	1 /2 /4 /9 /10 /14
H145K153	u	Par de guantes de material aislante para trabajos eléctricos, clase 00, logotipo color beige, tensión máxima 500 V, homologados según UNE-EN 420	16
H1463253	u	Par de botas dieléctricas resistentes a la humedad, de piel rectificada, con tobillera acolchada suela antideslizante y antiestática, cuña amortiguadora para el talón, lengüeta de fuelle, de desprendimiento rápido, sin herraje metálico, con puntera reforzada, homologadas según DIN 4843	16
H1465275	u	Par de botas bajas de seguridad industrial para trabajos de construcción en general, resistentes a la humedad, de piel rectificada, con tobillera acolchada, con puntera metálica, suela antideslizante, cuña amortiguadora de impactos en el talón y sin plantilla metálica, homologadas según UNE-EN ISO 20344, UNE-EN ISO 20345, UNE-EN ISO 20346 y UNE-EN ISO 20347	1 /2 /4 /9 /10 /14
H147D501	u	Sistema anticaída compuesto por un arnés anticaída con tirantes, bandas secundarias, bandas subglúteas, bandas de muslo, apoyo dorsal para sujeción, elementos de ajuste, elemento dorsal de enganche de arnés anticaída y hebilla, incorporado a un subsistema anticaída de tipo absorbente de energía, homologado según UNE-EN 361, UNE-EN 362, UNE-EN 364/AC, UNE-EN 365 y UNE-EN 355	1
H147N000	u	Faja de protección dorsolumbar	13
H1481542	u	Mono de trabajo para yeseros y/o pintores, de poliéster y algodón (65%-35%), color blanco, trama 240, con bolsillos interiores, homologada según UNE-EN 340	1 /2 /4 /9 /10 /14
H1484110	u	Camiseta de trabajo, de algodón	14
H1485800	u	Chaleco reflectante con tiras reflectantes en la cintura, en el pecho y en la espalda, homologada según UNE-EN 471	4
H1486241	u	Parka tipo ingeniero, de poliéster acolchado con material aislante, bolsillos exteriores	14
H1487350	u	Impermeable con chaqueta, capucha y pantalones, para edificación, de PVC soldado de 0,3 mm de espesor, homologado según UNE-EN 340	14

MEDIOS AUXILIARES DE UTILIDAD PREVENTIVA

Código	UM	Descripción	Riesgos
HX11X003	u	Andamio modular con estructura tubular y sistema de seguridad con todos los requisitos reglamentarios en previsión de caídas para la realización de estructuras, cerramientos, cubiertas, y otros trabajos en altura	1
HX11X004	u	Barandilla definitiva, prevista en proyecto, para protección de caídas a diferente nivel	1
HX11X005	u	Escalera modular de estructura porticada, para acceder a cotas de diferente nivel, superiores a 7 m con sistema de seguridad integrado	1
HX11X019	m	Marquesina de protección en voladizo en andamio tubular con sistema de seguridad con todos los requisitos reglamentarios, normalizada e incorporada UNE-EN 12810-1 (HD-1000)	4

SISTEMAS DE PROTECCIÓN COLECTIVA

Código	UM	Descripción	Riesgos
H1512005	m2	Protección colectiva vertical de andamios tubulares y/o montacargas con malla de polipropileno tupida tipo mosquitera, ojales perimetrales con refuerzo y cuerda de diámetro 6 mm y con el desmontaje incluido	4
H1512013	m2	Protección colectiva vertical de los laterales de los huecos de las escaleras en toda la altura con red-telón normalizada (UNE-EN 1263-1) de poliamida no regenerada, de tenacidad alta anudada con cuerda perimetral de poliamida, anclaje de fleje perforado y clavo de impacto de acero y cuerda de cosido de 6 mm de diámetro y con el desmontaje incluido	1
H15151A1	m2	Protección colectiva vertical de andamio tubular con red para protecciones superficiales contra caídas, de hilo trenzado de poliamida no regenerada, de tenacidad alta, de 4 mm de diámetro, 80x80 mm de paso de malla, cuerda perimetral de poliamida de 12 mm de diámetro anudada a la red, cuerda de sujeción de 6 mm de diámetro y con el desmontaje incluido	1
H151A1K1	m2	Protección colectiva horizontal de huecos con red para protecciones superficiales contra caídas, de hilo trenzado de poliamida no regenerada, de tenacidad alta, de 4 mm de diámetro, 80x80 mm de paso de malla, cuerda perimetral de poliamida de 12 mm de diámetro anudada a la red, fijada con fleje y tacos de expansión y con el desmontaje incluido	1
H151AEL1	m2	Protección horizontal de oberturas con malla electrosoldada de barras corrugadas de acero 10x 10 cm y de 3 - 3 mm de diámetro embebido en el hormigón y con el desmontaje incluido	1
H151AJ01	m2	Protección horizontal de oberturas, menores de 1 m de diámetro, en forjados, con madera y con el desmontaje incluido	1
H1521431	m	Barandilla de protección para escaleras, de altura 1 m, con travesaño de tablón de madera fijada con soportes de montante metálico con mordaza para el forjado y con el desmontaje incluido	1
H152M671	m	Barandilla de protección prefabricada para huecos de ascensor, de altura 1 m, fijada con tornillos de retacado a las jambas de fábrica y con el desmontaje incluido	1
H152PA11	m	Marquesina de protección de 2,5 m con estructura metálica tubular y plataforma de madera, desmontaje incluido	4
H152PB21	m	Marquesina de protección en voladizo de 3 m con perfiles de acero IPN 140 fijados al forjado o losa con tornillos pasantes y tabloncillos de madera, inclinación en el extremo de 30 °, desmontaje incluido	4
H1531114	u	Plataforma en voladizo, abatible para carga y descarga de materiales, de 1.4x1,7 m de plancha de acero gofrada y perfiles portantes de acero UPN 160, con barandillas laterales metálicas y cadena de acceso, fijada con puntales y con el desmontaje incluido	4
HBBA005	u	Señal de prohibición, normalizada con pictograma negro sobre fondo blanco, de forma circular con bordes y banda transversal descendente de izquierda a derecha a 45°, en color rojo, diámetro 29 cm, con cartel explicativo rectangular, para ser vista hasta 12 m, fijada y con el desmontaje incluido	1 / 2 / 4 / 9 / 10 / 13 / 16
HBBAB115	u	Señal de obligación, normalizada con pictograma blanco sobre fondo azul, de forma circular con bordes en color blanco, diámetro 29 cm, con cartel explicativo rectangular, para ser vista hasta 12 m, fijada y con el desmontaje incluido	1 / 2 / 4 / 9 / 10 / 13 / 16
HBBAE001	u	Rótulo adhesivo (MIE-RAT.10) de maniobra para cuadro o pupitre de control eléctrico, adherido	16
HBBAF004	u	Señal de advertencia, normalizada con pictograma negro sobre fondo amarillo, de forma triangular con el canto negro, lado mayor 41 cm, con cartel explicativo rectangular, para ser vista hasta 12 m de distancia, fijada y con el desmontaje incluido	1 / 2 / 4 / 9 / 10 / 13 / 16
HDS11411	m	Bajante de escombros de tubo de PVC, de 40 cm de diámetro, con bocas de descarga, bridas y acoplamiento, colocado y con el desmontaje incluido	4

MEDIDAS PREVENTIVAS

Código	Descripción	Riesgos
I0000003	Itinerarios preestablecidos y balizados para el personal	1

I0000004	Revisión y mantenimiento periódico de SPC	1
I0000005	Integrar la seguridad al diseño arquitectónico	1
I0000007	Adoptar las medidas preventivas necesarias para el correcto mantenimiento posterior	1
I0000008	Personal calificado para trabajos en altura	1
I0000012	Asegurar las escaleras de mano	1
I0000013	Orden y limpieza	2
I0000014	Preparación y mantenimiento de las superficies de trabajo	2
I0000015	Organización de las zonas de paso y almacenamiento	2
I0000020	No realizar trabajos en la misma vertical	4
I0000025	Planificación de áreas y lugares de trabajo	4
I0000027	Elección de los medios auxiliares de mantenimiento	4
I0000028	Impedir el acceso de personal dentro del radio de acción de cargas suspendidas	4
I0000029	No balancear las cargas suspendidas	4
I0000030	Suspender y levantar las cargas dentro del envoltorio o flejes originales	4
I0000033	Solicitar habilitación profesional del personal encargado del mantenimiento de la obra	4
I0000039	Planificación de compra y programa de mantenimiento de herramientas	9
I0000040	Formación del operario en el uso y mantenimiento de herramientas	9
I0000042	Evitar procesos de manipulación de materiales en la obra	9
I0000044	Evitar procesos de corte de materiales en la obra	10
I0000045	Formación	10 /13
I0000046	Evitar procesos de ajuste en la obra	10
I0000055	Elección de equipos de mantenimiento	13
I0000056	Paletización y equipos ergonómicos	13
I0000058	Adaptar el trabajo a las características individuales de la persona que la realiza	13
I0000059	Elección de los materiales alternativos poco pesados y más manejables	13
I0000060	Suspensión de los trabajos en condiciones extremas	14
I0000061	Rotación de los lugares de trabajo	14
I0000062	Planificar los trabajos para realizarlos en zonas protegidas	14
I0000063	En caso de viento, apuntalamiento y fijación de todos los elementos inestables	14
I0000068	Elección y mantenimiento de las herramientas eléctricas	16
I0000069	Formación y habilitación específica para cada herramienta	16
I0000070	Cumplimiento de la REBT en lo referente a equipos de protección	16
I0000071	Revisión de la puesta a tierra	16
I0000072	Realizar los trabajos sobre superficies secas	16
I0000073	Disponer de cuadros eléctricos secundarios	16
I0000151	Para trabajos en altura utilizar plataformas elevadoras mecánicas o hidráulicas	1
I0000152	Utilizar medios mecánicos (gruas, transpalets, plataformas elevadoras) para manipular cargas	4 /13
I0000154	Verificar nivel lumínico mínimo (250 lux) en itinerarios y zonas de trabajo	2 /9
I0000155	Controlar la temperatura i velocidad del viento en las zonas de trabajo	14
I0000161	Verificar que las conexiones de las máquinas se hagan con enchufes reglamentarios	16

E08.E04 PINTADOS Y BARNIZADOS

PINTADO DE ESTRUCTURAS, PARAMENTOS, ELEMENTOS DE CERRAMIENTO, PROTECCIÓN, CALEFACCIÓN, TUBOS Y BARNIZADOS

Evaluación de riesgos

Id	Riesgo	P	G	E
1	CAIDA DE PERSONAS A DIFERENTE NIVEL Situación: ITINERARIOS EN OBRA TRABAJOS EN ALTURA	2	3	4
2	CAIDA DE PERSONAS AL MISMO NIVEL Situación: ITINERARIOS EN OBRA FALTA ILUMINACIÓN ÁREA DE TRABAJO	1	1	1
4	CAIDA DE OBJETOS POR MANIPULACIÓN O DE MATERIALES TRANSPORTADOS Situación: MANIPULACIÓN Y MANTENIMIENTO DE ACOPIOS, HERRAMIENTAS Y MEDIOS AUXILIARES	1	3	3
9	GOLPES CON OBJETOS O HERRAMIENTAS (CORTES) Situación: HERRAMIENTAS	2	1	2
10	PROYECCIÓN DE FRAGMENTOS O PARTÍCULAS Situación: MANIPULACIÓN Y PROYECCIÓN DE MATERIALES	3	1	3
13	SOBRESFUERZOS Situación: MANIPULACIÓN MANUAL	2	2	3
14	EXPOSICIÓN A CONDICIONES AMBIENTALES EXTREMAS Situación: TRABAJOS EN EL EXTERIOR	1	2	2
16	EXPOSICIÓN A CONTACTOS ELÉCTRICOS Situación: CONTACTOS DIRECTOS E INDIRECTOS	1	3	3
17	INHALACIÓN O INGESTIÓN DE SUSTANCIAS NOCIVAS Situación: PREPARACIÓN SOPORTE EN AMBIENTES PULVURULENTOS DISOLVENTES	3	2	4
18	CONTACTOS CON SUSTANCIAS NOCIVAS (CÁUSTICAS, CORROSIVAS, IRRITANTES O	2	2	3

ALERGÉNICAS)

Situación: DISOLVENTES

COMPONENTES QUÍMICOS DE LOS MATERIALES

P: Probabilidad (1,2,3) / G: Gravedad (1,2,3) / E: Evaluación (1,2,3,4,5)

EQUIPOS PROTECCIÓN INDIVIDUAL

Código	UM	Descripción	Riesgos
H1411111	u	Casco de seguridad para uso normal, anti golpes, de polietileno con un peso máximo de 400 g, homologado según UNE-EN 812	1 / 2 / 4 / 9 / 10 / 14 / 16 / 18
H1421110	u	Gafas de seguridad antiimpactos estándar, con montura universal, con visor transparente y tratamiento contra el empañamiento, homologadas según UNE-EN 167 y UNE-EN 168	10 / 14 / 18
H1432012	u	Protector auditivo de auricular, acoplado a la cabeza con arnés y orejeras antiruido, homologado según UNE-EN 352-1 y UNE-EN 458	14
H1445003	u	Mascarilla de protección respiratoria, homologada según UNE-EN 140	17
H14462N4	u	Semimáscara filtrante de protección contra partículas de eficacia media, tipo FFP, clase 2, (FFP2), no reutilizable (NR), según norma UNE-EN 149, sin válvulas	17
H145B002	u	Par de guantes de protección contra riesgos mecánicos por manipulación de paquetería y/o materiales sin aristas vivas, nivel 2, homologados según UNE-EN 388 y UNE-EN 420	1 / 2 / 4 / 9 / 10 / 14 / 18
H145K153	u	Par de guantes de material aislante para trabajos eléctricos, clase 00, logotipo color beige, tensión máxima 500 V, homologados según UNE-EN 420	16
H1463253	u	Par de botas dieléctricas resistentes a la humedad, de piel rectificada, con tobillera acolchada suela antideslizante y antiestática, cuña amortiguadora para el talón, lengüeta de fuelle, de desprendimiento rápido, sin herraje metálico, con puntera reforzada, homologadas según DIN 4843	16
H1465275	u	Par de botas bajas de seguridad industrial para trabajos de construcción en general, resistentes a la humedad, de piel rectificada, con tobillera acolchada, con puntera metálica, suela antideslizante, cuña amortiguadora de impactos en el talón y sin plantilla metálica, homologadas según UNE-EN ISO 20344, UNE-EN ISO 20345, UNE-EN ISO 20346 y UNE-EN ISO 20347	1 / 2 / 4 / 9 / 10 / 14 / 18
H147D501	u	Sistema anticaída compuesto por un arnés anticaída con tirantes, bandas secundarias, bandas subglúteas, bandas de muslo, apoyo dorsal para sujeción, elementos de ajuste, elemento dorsal de enganche de arnés anticaída y hebilla, incorporado a un subsistema anticaída de tipo absorbente de energía, homologado según UNE-EN 361, UNE-EN 362, UNE-EN 364/AC, UNE-EN 365 y UNE-EN 355	1
H147N000	u	Faja de protección dorsolumbar	13
H1481542	u	Mono de trabajo para yeseros y/o pintores, de poliéster y algodón (65%-35%), color blanco, trama 240, con bolsillos interiores, homologada según UNE-EN 340	1 / 2 / 4 / 9 / 10 / 14 / 16 / 18
H1484110	u	Camiseta de trabajo, de algodón	14
H1485800	u	Chaleco reflectante con tiras reflectantes en la cintura, en el pecho y en la espalda, homologada según UNE-EN 471	4
H1486241	u	Parka tipo ingeniero, de poliéster acolchado con material aislante, bolsillos exteriores	14
H1487350	u	Impermeable con chaqueta, capucha y pantalones, para edificación, de PVC soldado de 0,3 mm de espesor, homologado según UNE-EN 340	14

MEDIOS AUXILIARES DE UTILIDAD PREVENTIVA

Código	UM	Descripción	Riesgos
HX11X003	u	Andamio modular con estructura tubular y sistema de seguridad con todos los requisitos reglamentarios en previsión de caídas para la realización de estructuras, cerramientos, cubiertas, y otros trabajos en altura	1
HX11X004	u	Barandilla definitiva, prevista en proyecto, para protección de caídas a diferente nivel	1
HX11X005	u	Escalera modular de estructura porticada, para acceder a cotas de diferente nivel, superiores a 7 m con sistema de seguridad integrado	1
HX11X019	m	Marquesina de protección en voladizo en andamio tubular con sistema de seguridad con todos los requisitos reglamentarios, normalizada e incorporada UNE-EN 12810-1 (HD-1000)	4
HX11X052	u	Puente en voladizo semiprefabricado para trabajos en aleros con plataforma de trabajo y barandilla perimetral con los requisitos reglamentarios con sistema de seguridad integrado	1

SISTEMAS DE PROTECCIÓN COLECTIVA

Código	UM	Descripción	Riesgos
H1512005	m2	Protección colectiva vertical de andamios tubulares y/o montacargas con malla de polipropileno tupida tipo mosquitera, ojales perimetrales con refuerzo y cuerda de diámetro 6 mm y con el desmontaje incluido	4
H1512013	m2	Protección colectiva vertical de los laterales de los huecos de las escaleras en toda la altura con red-telón normalizada (UNE-EN 1263-1) de poliamida no regenerada, de tenacidad alta anudada con cuerda perimetral de poliamida, anclaje de fleje	1

		perforado y clavo de impacto de acero y cuerda de cosido de 6 mm de diámetro y con el desmontaje incluido	
H15151A1	m2	Protección colectiva vertical de andamio tubular con red para protecciones superficiales contra caídas, de hilo trenzado de poliamida no regenerada, de tenacidad alta, de 4 mm de diámetro, 80x80 mm de paso de malla, cuerda perimetral de poliamida de 12 mm de diámetro anudada a la red, cuerda de sujeción de 6 mm de diámetro y con el desmontaje incluido	1
H151A1K1	m2	Protección colectiva horizontal de huecos con red para protecciones superficiales contra caídas, de hilo trenzado de poliamida no regenerada, de tenacidad alta, de 4 mm de diámetro, 80x80 mm de paso de malla, cuerda perimetral de poliamida de 12 mm de diámetro anudada a la red, fijada con fleje y tacos de expansión y con el desmontaje incluido	1
H151AEL1	m2	Protección horizontal de oberturas con malla electrosoldada de barras corrugadas de acero 10x 10 cm y de 3 - 3 mm de diámetro embebido en el hormigón y con el desmontaje incluido	1
H151AJ01	m2	Protección horizontal de oberturas, menores de 1 m de diámetro, en forjados, con madera y con el desmontaje incluido	1
H1521431	m	Barandilla de protección para escaleras, de altura 1 m, con travesaño de tablón de madera fijada con soportes de montante metálico con mordaza para el forjado y con el desmontaje incluido	1
H152M671	m	Barandilla de protección prefabricada para huecos de ascensor, de altura 1 m, fijada con tornillos de retacado a las jambas de fábrica y con el desmontaje incluido	1
H152PA11	m	Marquesina de protección de 2,5 m con estructura metálica tubular y plataforma de madera, desmontaje incluido	4
H152PB21	m	Marquesina de protección en voladizo de 3 m con perfiles de acero IPN 140 fijados al forjado o losa con tornillos pasantes y tabloncillos de madera, inclinación en el extremo de 30 °, desmontaje incluido	4
H154M029	u	Mampara plegable de protección contra proyección de partículas de tablero de madera con acabado estratificado, de altura 2 m y ancho 3 m, y con el desmontaje incluido	17 /18
H15A2017	u	Extractor localizado de gases contaminantes en trabajos de soldadura con velocidad de captura de 0.5 a 1 m/s, colocado	17
HBBA005	u	Señal de prohibición, normalizada con pictograma negro sobre fondo blanco, de forma circular con bordes y banda transversal descendente de izquierda a derecha a 45°, en color rojo, diámetro 29 cm, con cartel explicativo rectangular, para ser vista hasta 12 m, fijada y con el desmontaje incluido	1 /2 /4 /9 /10 /13 /16 /17 /18
HBBA115	u	Señal de obligación, normalizada con pictograma blanco sobre fondo azul, de forma circular con bordes en color blanco, diámetro 29 cm, con cartel explicativo rectangular, para ser vista hasta 12 m, fijada y con el desmontaje incluido	1 /2 /4 /9 /10 /13 /16 /17 /18
HBBAE001	u	Rótulo adhesivo (MIE-RAT.10)de maniobra para cuadro o pupitre de control eléctrico, adherido	16
HBBAF004	u	Señal de advertencia, normalizada con pictograma negro sobre fondo amarillo, de forma triangular con el canto negro, lado mayor 41 cm, con cartel explicativo rectangular, para ser vista hasta 12 m de distancia, fijada y con el desmontaje incluido	1 /2 /4 /9 /10 /13 /16 /17 /18

MEDIDAS PREVENTIVAS

Código	Descripción	Riesgos
I0000003	Itinerarios preestablecidos y balizados para el personal	1
I0000004	Revisión y mantenimiento periódico de SPC	1
I0000007	Adoptar las medidas preventivas necesarias para el correcto mantenimiento posterior	1
I0000008	Personal calificado para trabajos en altura	1
I0000012	Asegurar las escaleras de mano	1
I0000013	Orden y limpieza	2
I0000014	Preparación y mantenimiento de las superficies de trabajo	2
I0000015	Organización de las zonas de paso y almacenamiento	2
I0000017	En los planos inclinados, trabajar sobre superficies rugosas y no resbaladizas	2
I0000020	No realizar trabajos en la misma vertical	4
I0000025	Planificación de áreas y lugares de trabajo	4
I0000027	Elección de los medios auxiliares de mantenimiento	4
I0000028	Impedir el acceso de personal dentro del radio de acción de cargas suspendidas	4
I0000029	No balancear las cargas suspendidas	4
I0000030	Suspender y levantar las cargas dentro del envoltorio o flejes originales	4
I0000033	Solicitar habilitación profesional del personal encargado del mantenimiento de la obra	4
I0000038	Substituir lo manual por lo mecánico	9 /10
I0000039	Planificación de compra y programa de mantenimiento de herramientas	9
I0000040	Formación del operario en el uso y mantenimiento de herramientas	9
I0000045	Formación	10 /13 /18
I0000055	Elección de equipos de mantenimiento	13
I0000056	Paletización y equipos ergonómicos	13
I0000058	Adaptar el trabajo a las características individuales de la persona que la realiza	13
I0000059	Elección de los materiales alternativos poco pesados y más manejables	13
I0000060	Suspensión de los trabajos en condiciones extremas	14

I0000061	Rotación de los lugares de trabajo	14 /17
I0000062	Planificar los trabajos para realizarlos en zonas protegidas	14
I0000063	En caso de viento, apuntalamiento y fijación de todos los elementos inestables	14
I0000064	Suspensión de los trabajos en cubiertas inclinadas con viento superior a 40 km/h	14
I0000067	No trabajar cerca de líneas eléctricas con cables desnudos	16
I0000068	Elección y mantenimiento de las herramientas eléctricas	16
I0000069	Formación y habilitación específica para cada herramienta	16
I0000070	Cumplimiento de la REBT en lo referente a equipos de protección	16
I0000071	Revisión de la puesta a tierra	16
I0000072	Realizar los trabajos sobre superficies secas	16
I0000073	Disponer de cuadros eléctricos secundarios	16
I0000079	Realizar los trabajos al aire libre, siempre a sotavento	17
I0000082	Aislamiento del proceso	17
I0000085	Ventilación de las zonas de trabajo	17
I0000086	Substituir los materiales con sustancias nocivas	17 /18
I0000151	Para trabajos en altura utilizar plataformas elevadoras mecánicas o hidráulicas	1
I0000152	Utilizar medios mecanicos(gruas, transpalets, plataformas elevadoras) para manipular cargas	4 /13
I0000154	Verificar nivel lumínico mínimo (250 lux) en itinerarios y zonas de trabajo	2 /9 /14
I0000161	Verificar que las conexiones dela máquinas se hagan con enchufes reglamentarios	16

E08.E05 REVESTIMIENTOS DECORATIVOS

REVESTIMIENTO DE ELEMENTOS HORIZONTALES Y VERTICALES, DE DIFERENTES MATERIALES Y APLICACIONES, CON UN ACABADO INDIVIDUALIZADO

Evaluación de riesgos

Id	Riesgo	P	G	E
1	CAIDA DE PERSONAS A DIFERENTE NIVEL Situación: ITINERARIOS DE OBRA TRABAJOS EN ALTURA, PERÍMETRO DE FORJADOS Y BORDES DE HUECOS DE ESCALERA ANDAMIOS	2	3	4
2	CAIDA DE PERSONAS AL MISMO NIVEL Situación: ITINERARIOS DE OBRA EJECUCIÓN DE ESCALERAS FALTA DE ILUMINACIÓN SUPERFICIES IRREGULARES	1	1	1
4	CAIDA DE OBJETOS POR MANIPULACIÓN O DE MATERIALES TRANSPORTADOS Situación: MANIPULACIÓN DE MATERIALES	1	3	3
6	PISADAS SOBRE OBJETOS Situación: ITINERARIOS EN OBRA ÁREA DE TRABAJO FALTA DE ILUMINACIÓN	1	2	2
9	GOLPES CON OBJETOS O HERRAMIENTAS (CORTES) Situación: USO DE HERRAMIENTAS MANUALES Y/O MECÁNICAS	2	1	2
10	PROYECCIÓN DE FRAGMENTOS O PARTÍCULAS Situación: USO DE HERRAMIENTAS DE CORTE MANIPULACIÓN DE MATERIALES PROCESOS DE AJUSTE Y COLOCACIÓN	2	2	3
11	ATRAPADO POR O ENTRE OBJETOS Situación: MAQUINARIA OBRA MATERIALES	2	2	3
13	SOBRESFUERZOS Situación: MANIPULACIÓN MANUAL DE HERRAMIENTAS Y/O MATERIALES	2	2	3
14	EXPOSICIÓN A CONDICIONES AMBIENTALES EXTREMAS Situación: TRABAJOS EN EL EXTERIOR	1	2	2
16	EXPOSICIÓN A CONTACTOS ELÉCTRICOS Situación: CONTACTOS DIRECTOS E INDIRECTOS	1	3	3
17	INHALACIÓN O INGESTIÓN DE SUSTANCIAS NOCIVAS Situación: COLAS, MÁSTIQUES AMBIENTES PULVURULENTOS CORTE DE ELEMENTOS EN SECO	2	1	2
18	CONTACTOS CON SUSTANCIAS NOCIVAS (CÁUSTICAS, CORROSIVAS, IRRITANTES O ALERGÉNICAS) Situación: CONTACTO CON AGLOMERADOS, COLAS, DISOLVENTES	2	1	2
21	INCENDIOS Situación: TRABAJOS CON MATERIALES COMBUSTIBLES	1	2	2
25	ATROPELLOS O GOLPES CON VEHÍCULOS Situación: VEHÍCULOS DE MANUTENCIÓN, COLOCACIÓN DE MATERIALES EN OBRA Y ALTURA FALTA DE ILUMINACIÓN ITINERARIOS DE OBRA	1	3	3

26	EXPOSICIÓN A RUIDOS	1	2	2
	Situación: MAQUINARIA			
27	EXPOSICIÓN A VIBRACIONES	1	2	2
	Situación: MAQUINARIA			

P: Probabilidad (1,2,3) / G: Gravedad (1,2,3) / E: Evaluación (1,2,3,4,5)

EQUIPOS PROTECCIÓN INDIVIDUAL

Código	UM	Descripción	Riesgos
H1411111	u	Casco de seguridad para uso normal, anti golpes, de polietileno con un peso máximo de 400 g, homologado según UNE-EN 812	1 / 2 / 4 / 6 / 9 / 10 / 11 / 14 / 18 / 21 / 25
H1421110	u	Gafas de seguridad antiimpactos estándar, con montura universal, con visor transparente y tratamiento contra el empañamiento, homologadas según UNE-EN 167 y UNE-EN 168	14 / 18
H1431101	u	Protector auditivo de tapón de espuma, homologado según UNE-EN 352-2 y UNE-EN 458	14 / 26
H1445003	u	Mascarilla de protección respiratoria, homologada según UNE-EN 140	17
H145C002	u	Par de guantes de protección contra riesgos mecánicos comunes de construcción nivel 3, homologados según UNE-EN 388 y UNE-EN 420	1 / 2 / 4 / 6 / 9 / 10 / 11 / 14 / 18 / 21 / 25
H145K153	u	Par de guantes de material aislante para trabajos eléctricos, clase 00, logotipo color beige, tensión máxima 500 V, homologados según UNE-EN 420	16
H1463253	u	Par de botas dieléctricas resistentes a la humedad, de piel rectificada, con tobillera acolchada suela antideslizante y antiestática, cuña amortiguadora para el talón, lengüeta de fuelle, de desprendimiento rápido, sin herraje metálico, con puntera reforzada, homologadas según DIN 4843	16
H1465275	u	Par de botas bajas de seguridad industrial para trabajos de construcción en general, resistentes a la humedad, de piel rectificada, con tobillera acolchada, con puntera metálica, suela antideslizante, cuña amortiguadora de impactos en el talón y sin plantilla metálica, homologadas según UNE-EN ISO 20344, UNE-EN ISO 20345, UNE-EN ISO 20346 y UNE-EN ISO 20347	1 / 2 / 4 / 6 / 9 / 10 / 11 / 14 / 18 / 21 / 25
H1474600	u	Cinturón antivibratorio, ajustable y de tejido transpirable	27
H147D501	u	Sistema anticaída compuesto por un arnés anticaída con tirantes, bandas secundarias, bandas subglúteas, bandas de muslo, apoyo dorsal para sujeción, elementos de ajuste, elemento dorsal de enganche de arnés anticaída y hebilla, incorporado a un subsistema anticaída de tipo absorbente de energía, homologado según UNE-EN 361, UNE-EN 362, UNE-EN 364/AC, UNE-EN 365 y UNE-EN 355	1
H147N000	u	Faja de protección dorsolumbar	13
H1481242	u	Mono de trabajo para construcción, de poliéster y algodón (65%-35%), color beige, trama 240, con bolsillos interiores, homologada según UNE-EN 340	1 / 2 / 4 / 6 / 9 / 10 / 11 / 14 / 16 / 18 / 21 / 25
H1484110	u	Camiseta de trabajo, de algodón	14
H1485800	u	Chaleco reflectante con tiras reflectantes en la cintura, en el pecho y en la espalda, homologada según UNE-EN 471	4 / 25
H1486241	u	Parka tipo ingeniero, de poliéster acolchado con material aislante, bolsillos exteriores	14
H1487350	u	Impermeable con chaqueta, capucha y pantalones, para edificación, de PVC soldado de 0,3 mm de espesor, homologado según UNE-EN 340	14

MEDIOS AUXILIARES DE UTILIDAD PREVENTIVA

Código	UM	Descripción	Riesgos
HX11X003	u	Andamio modular con estructura tubular y sistema de seguridad con todos los requisitos reglamentarios en previsión de caídas para la realización de estructuras, cerramientos, cubiertas, y otros trabajos en altura	1
HX11X004	u	Barandilla definitiva, prevista en proyecto, para protección de caídas a diferente nivel	1
HX11X005	u	Escalera modular de estructura porticada, para acceder a cotas de diferente nivel, superiores a 7 m con sistema de seguridad integrado	1
HX11X019	m	Marquesina de protección en voladizo en andamio tubular con sistema de seguridad con todos los requisitos reglamentarios, normalizada e incorporada UNE-EN 12810-1 (HD-1000)	4
HX11X021	u	Pasillo de protección prefabricado metálico con sistema de seguridad con todos los requisitos reglamentarios, de largo 2,5 m, de anchura 1,1 m, con pavimento de entramado de pletinas metálicas y rampas articuladas, barandillas metálicas reglamentarias, montantes de 2 m de altura, techo de chapa de acero de 3 mm de grosor	4
HX11X052	u	Puente en voladizo semiprefabricado para trabajos en aleros con plataforma de trabajo y barandilla perimetral con los requisitos reglamentarios con sistema de seguridad integrado	1

SISTEMAS DE PROTECCIÓN COLECTIVA

Código	UM	Descripción	Riesgos
H1512005	m2	Protección colectiva vertical de andamios tubulares y/o montacargas con malla de polipropileno tupida tipo mosquitera, ojales perimetrales con refuerzo y cuerda de diámetro 6 mm y con el desmontaje incluido	4
H1512010	m2	Protección de proyección de partículas incandescentes con manta ignífuga, red de seguridad normalizada (UNE-EN 1263-1) poliamida no regenerada, de tenacidad alta, anudada con cuerda perimetral de poliamida y cuerda de cosido de 12 mm de diámetro y con el desmontaje incluido	21
H1512013	m2	Protección colectiva vertical de los laterales de los huecos de las escaleras en toda la altura con red-telón normalizada (UNE-EN 1263-1) de poliamida no regenerada, de tenacidad alta anudada con cuerda perimetral de poliamida, anclaje de fleje perforado y clavo de impacto de acero y cuerda de cosido de 6 mm de diámetro y con el desmontaje incluido	1
H15151A1	m2	Protección colectiva vertical de andamio tubular con red para protecciones superficiales contra caídas, de hilo trenzado de poliamida no regenerada, de tenacidad alta, de 4 mm de diámetro, 80x80 mm de paso de malla, cuerda perimetral de poliamida de 12 mm de diámetro anudada a la red, cuerda de sujeción de 6 mm de diámetro y con el desmontaje incluido	1
H151A1K1	m2	Protección colectiva horizontal de huecos con red para protecciones superficiales contra caídas, de hilo trenzado de poliamida no regenerada, de tenacidad alta, de 4 mm de diámetro, 80x80 mm de paso de malla, cuerda perimetral de poliamida de 12 mm de diámetro anudada a la red, fijada con fleje y tacos de expansión y con el desmontaje incluido	1
H151AEL1	m2	Protección horizontal de oberturas con malla electrosoldada de barras corrugadas de acero 10x 10 cm y de 3 - 3 mm de diámetro embebido en el hormigón y con el desmontaje incluido	1
H151AJ01	m2	Protección horizontal de oberturas, menores de 1 m de diámetro, en forjados, con madera y con el desmontaje incluido	1
H1521431	m	Barandilla de protección para escaleras, de altura 1 m, con travesaño de tablón de madera fijada con soportes de montante metálico con mordaza para el forjado y con el desmontaje incluido	1
H152M671	m	Barandilla de protección prefabricada para huecos de ascensor, de altura 1 m, fijada con tornillos de retacado a las jambas de fábrica y con el desmontaje incluido	1
H152PA11	m	Marquesina de protección de 2,5 m con estructura metálica tubular y plataforma de madera, desmontaje incluido	4
H152PB21	m	Marquesina de protección en voladizo de 3 m con perfiles de acero IPN 140 fijados al forjado o losa con tornillos pasantes y tabloncillos de madera, inclinación en el extremo de 30 °, desmontaje incluido	4
H152U000	m	Valla de advertencia o balizamiento de 1 m de altura con malla de polietileno naranja, fijada a 1 m del perímetro del forjado con soportes de acero alojados con agujeros al forjado	2 /9 /25
H1531114	u	Plataforma en voladizo, abatible para carga y descarga de materiales, de 1.4x1,7 m de plancha de acero gofrada y perfiles portantes de acero UPN 160, con barandillas laterales metálicas y cadena de acceso, fijada con puntales y con el desmontaje incluido	4
H153A9F1	u	Tope para descarga de camiones en excavaciones, de 4 m de anchura con tablón de madera y perfiles IPN 100 clavado al terreno y con el desmontaje incluido	17 /25
H15A2017	u	Extractor localizado de gases contaminantes en trabajos de soldadura con velocidad de captura de 0.5 a 1 m/s, colocado	17
HBBA005	u	Señal de prohibición, normalizada con pictograma negro sobre fondo blanco, de forma circular con bordes y banda transversal descendente de izquierda a derecha a 45°, en color rojo, diámetro 29 cm, con cartel explicativo rectangular, para ser vista hasta 12 m, fijada y con el desmontaje incluido	1 /2 /4 /6 /9 /10 /11 /13 /16 /17 /18 /21 /25 /26 /27
HBBA007	u	Señal de prohibición, normalizada con pictograma negro sobre fondo blanco, de forma circular con bordes y banda transversal descendente de izquierda a derecha a 45°, en color rojo, diámetro 10 cm, con cartel explicativo rectangular, para ser vista hasta 3 m, fijada y con el desmontaje incluido	1 /4
HBBA115	u	Señal de obligación, normalizada con pictograma blanco sobre fondo azul, de forma circular con bordes en color blanco, diámetro 29 cm, con cartel explicativo rectangular, para ser vista hasta 12 m, fijada y con el desmontaje incluido	1 /2 /4 /6 /9 /10 /11 /13 /16 /17 /18 /21 /25 /26 /27
HBBAF004	u	Señal de advertencia, normalizada con pictograma negro sobre fondo amarillo, de forma triangular con el canto negro, lado mayor 41 cm, con cartel explicativo rectangular, para ser vista hasta 12 m de distancia, fijada y con el desmontaje incluido	1 /2 /4 /6 /9 /10 /11 /13 /16 /17 /18 /21 /25 /26 /27
HM31161J	u	Extintor de polvo seco, de 6 kg de carga, con presión incorporada, pintado, con soporte en la pared y con el desmontaje incluido	21

MEDIDAS PREVENTIVAS

Código	Descripción	Riesgos
I0000003	Itinerarios preestablecidos y balizados para el personal	1
I0000004	Revisión y mantenimiento periódico de SPC	1
I0000005	Integrar la seguridad al diseño arquitectónico	1

I0000006	Diseño y estudio de las medidas preventivas en fase de proyecto	1
I0000007	Adoptar las medidas preventivas necesarias para el correcto mantenimiento posterior	1
I0000008	Personal calificado para trabajos en altura	1
I0000012	Asegurar las escaleras de mano	1
I0000013	Orden y limpieza	2 /6 /17
I0000014	Preparación y mantenimiento de las superficies de trabajo	2 /6
I0000015	Organización de las zonas de paso y almacenamiento	2 /6
I0000017	En los planos inclinados, trabajar sobre superficies rugosas y no resbaladizas	2
I0000020	No realizar trabajos en la misma vertical	4
I0000025	Planificación de áreas y lugares de trabajo	4
I0000026	Planificación de recorridos y maniobras para máquinas y camiones	4
I0000027	Elección de los medios auxiliares de mantenimiento	4
I0000028	Impedir el acceso de personal dentro del radio de acción de cargas suspendidas	4
I0000029	No balancear las cargas suspendidas	4
I0000030	Suspender y levantar las cargas dentro del envoltorio o flejes originales	4
I0000031	Para la manipulación de materiales voluminosos y/o pesados, solicitar un procedimiento de trabajo específico	4
I0000033	Solicitar habilitación profesional del personal encargado del mantenimiento de la obra	4
I0000038	Substituir lo manual por lo mecánico	9 /10
I0000039	Planificación de compra y programa de mantenimiento de herramientas	9 /11
I0000040	Formación del operario en el uso y mantenimiento de herramientas	9
I0000041	Substituir la fabricación en obra por la prefabricación en taller	9
I0000042	Evitar procesos de manipulación de materiales en la obra	9
I0000044	Evitar procesos de corte de materiales en la obra	10
I0000045	Formación	10 /13 /18 /21
I0000046	Evitar procesos de ajuste en la obra	10
I0000047	Planificación y procedimientos para la carga y descarga de materiales	11
I0000050	No trabajar ni estar en el radio de acción de las cargas suspendidas	11
I0000055	Elección de equipos de mantenimiento	13
I0000056	Paletización y equipos ergonómicos	13
I0000058	Adaptar el trabajo a las características individuales de la persona que la realiza	13
I0000059	Elección de los materiales alternativos poco pesados y más manejables	13
I0000060	Suspensión de los trabajos en condiciones extremas	14
I0000061	Rotación de los lugares de trabajo	14 /17 /26 /27
I0000062	Planificar los trabajos para realizarlos en zonas protegidas	14 /26
I0000063	En caso de viento, apuntalamiento y fijación de todos los elementos inestables	14
I0000064	Suspensión de los trabajos en cubiertas inclinadas con viento superior a 40 km/h	14
I0000068	Elección y mantenimiento de las herramientas eléctricas	16
I0000069	Formación y habilitación específica para cada herramienta	16
I0000070	Cumplimiento de la REBT en lo referente a equipos de protección	16
I0000071	Revisión de la puesta a tierra	16
I0000072	Realizar los trabajos sobre superficies secas	16
I0000073	Disponer de cuadros eléctricos secundarios	16
I0000078	Evitar procesos de división de material en seco	17
I0000079	Realizar los trabajos al aire libre, siempre a sotavento	17
I0000082	Aislamiento del proceso	17
I0000084	Corte con sierra por vía húmeda, con protecciones integradas	17
I0000085	Ventilación de las zonas de trabajo	17
I0000086	Substituir los materiales con sustancias nocivas	18
I0000097	Substituir lo inflamable por lo no inflamable	21
I0000103	Planificación de las áreas de trabajo	25
I0000104	Accesos y circulación independientes para personal y maquinaria	25
I0000105	Nivelar la maquinaria para la realización de la actividad	25
I0000106	El personal no debe descansar al lado de máquinas paradas	25
I0000107	Limitación de la velocidad de los vehículos	25
I0000108	Eliminar el ruido en origen	26
I0000110	Eliminar vibraciones en origen	27
I0000151	Para trabajos en altura utilizar plataformas elevadoras mecánicas o hidráulicas	1 /13
I0000152	Utilizar medios mecanicos(gruas, transpalets, plataformas elevadoras) para manipular cargas	13
I0000154	Verificar nivel lumínico mínimo (250 lux) en itinerarios y zonas de trabajo	2 /6 /25
I0000155	Controlar la temperatura i velocidad del viento en las zonas de trabajo	14
I0000157	Control del nivel sonoro con sonómetro portátil	26
I0000161	Verificar que las conexiones de las máquinas se hagan con enchufes reglamentarios	16

E09 PAVIMENTOS

E09.E01 PAVIMENTOS AMORFOS (HORMIGÓN, SUBBASES, TIERRA, SABLÓN)

PAVIMENTOS AMORFOS A BASE DE TIERRAS, ARENAS, SUBBASE GRANULAR Y DE HORMIGÓN, SUBMINISTRADOS, EXTENDIDOS Y COMPACTADOS MECÁNICAMENTE

Evaluación de riesgos

Id	Riesgo	P	G	E
1	CAIDA DE PERSONAS A DIFERENTE NIVEL Situación: ITINERARIOS EN OBRA PERÍMETRO Y BORDES DE HUECOS	1	3	3
2	CAIDA DE PERSONAS AL MISMO NIVEL Situación: ITINERARIOS EN OBRA ÁREA DE TRABAJO CON BAJA ILUMINACIÓN	2	2	3
6	PISADAS SOBRE OBJETOS Situación: ITINERARIOS EN OBRA ÁREA DE TRABAJO CON BAJA ILUMINACIÓN	2	1	2
9	GOLPES CON OBJETOS O HERRAMIENTAS (CORTES) Situación: HERRAMIENTAS	1	2	2
10	PROYECCIÓN DE FRAGMENTOS O PARTÍCULAS Situación: DESCARGA, REPARTO DE MATERIALES	2	1	2
11	ATRAPADO POR O ENTRE OBJETOS Situación: COMPUERTAS DE CAMIONES DE SUMINISTRO CAMBIO COMPLEMENTOS MÁQUINAS	1	2	2
12	ATRAPADO POR VUELCO DE MÁQUINAS, TRACTORES O VEHÍCULOS Situación: DESNIVELES EN LOS ITINERARIOS DE OBRA	1	3	3
13	SOBRESFUERZOS Situación: MANIPULACIÓN MANUAL	2	2	3
14	EXPOSICIÓN A CONDICIONES AMBIENTALES EXTREMAS Situación: TRABAJOS EN EL EXTERIOR	1	2	2
16	EXPOSICIÓN A CONTACTOS ELÉCTRICOS Situación: CONTACTOS DIRECTOS E INDIRECTOS	1	2	2
17	INHALACIÓN O INGESTIÓN DE SUSTANCIAS NOCIVAS Situación: MANIPULACIÓN MATERIALES PULVURULENTOS ADITIVOS PARA HORMIGONES	2	1	2
25	ATROPELLOS O GOLPES CON VEHÍCULOS Situación: ITINERARIOS EN OBRA POR SUPERFICIES IRREGULARES	1	3	3
27	EXPOSICIÓN A VIBRACIONES Situación: CABINAS MAQUINARIA	1	2	2

P: Probabilidad (1,2,3) / G: Gravedad (1,2,3) / E: Evaluación (1,2,3,4,5)

EQUIPOS PROTECCIÓN INDIVIDUAL

Código	UM	Descripción	Riesgos
H1411111	u	Casco de seguridad para uso normal, anti golpes, de polietileno con un peso máximo de 400 g, homologado según UNE-EN 812	1 / 2 / 6 / 9 / 10 / 11 / 12 / 14 / 16 / 25
H1421110	u	Gafas de seguridad antiimpactos estándar, con montura universal, con visor transparente y tratamiento contra el empañamiento, homologadas según UNE-EN 167 y UNE-EN 168	10 / 14
H1432012	u	Protector auditivo de auricular, acoplado a la cabeza con arnés y orejeras antiruido, homologado según UNE-EN 352-1 y UNE-EN 458	14
H1445003	u	Mascarilla de protección respiratoria, homologada según UNE-EN 140	17
H145C002	u	Par de guantes de protección contra riesgos mecánicos comunes de construcción nivel 3, homologados según UNE-EN 388 y UNE-EN 420	1 / 2 / 6 / 9 / 10 / 11 / 14 / 25
H145K153	u	Par de guantes de material aislante para trabajos eléctricos, clase 00, logotipo color beige, tensión máxima 500 V, homologados según UNE-EN 420	16
H1463253	u	Par de botas dieléctricas resistentes a la humedad, de piel rectificadas, con tobillera acolchada suela antideslizante y antiestática, cuña amortiguadora para el talón, lengüeta de fuelle, de desprendimiento rápido, sin herraje metálico, con puntera reforzada, homologadas según DIN 4843	16
H1465275	u	Par de botas bajas de seguridad industrial para trabajos de construcción en general, resistentes a la humedad, de piel rectificadas, con tobillera acolchada, con puntera metálica, suela antideslizante, cuña amortiguadora de impactos en el talón y sin plantilla metálica, homologadas según UNE-EN ISO 20344, UNE-EN ISO 20345, UNE-EN ISO 20346 y UNE-EN ISO 20347	1 / 2 / 6 / 9 / 10 / 11 / 12 / 14 / 25
H1474600	u	Cinturón antivibratorio, ajustable y de tejido transpirable	27
H147D102	u	Sistema anticaída compuesto por un arnés anticaída con tirantes, bandas secundarias, bandas subglúteas, bandas de muslo, apoyo dorsal para sujeción, elementos de ajuste, elemento dorsal de enganche de arnés anticaída y hebilla, incorporado a un elemento de amarre compuesto por un terminal manufacturado, homologado según UNE-EN 361, UNE-EN 362, UNE-EN 364/AC, UNE-EN 365 y UNE-EN 354	1
H147L015	u	Instrumento de anclaje para equipo de protección individual contra caída de altura, homologado según UNE-EN 795, con fijación con taco mecánico	1
H147N000	u	Faja de protección dorsolumbar	13
H1481242	u	Mono de trabajo para construcción, de poliéster y algodón (65%-35%), color beige, trama 240, con bolsillos interiores, homologada según UNE-EN 340	1 / 2 / 6 / 9 / 10 / 11 / 12 / 16 / 25
H1485800	u	Chaleco reflectante con tiras reflectantes en la cintura, en el pecho y en la espalda, homologada según UNE-EN 471	12 / 25
H1486241	u	Parka tipo ingeniero, de poliéster acolchado con material aislante, bolsillos exteriores	14

H1487350	u	Impermeable con chaqueta, capucha y pantalones, para edificación, de PVC soldado de 0,3 mm de espesor, homologado según UNE-EN 340	14
----------	---	--	----

MEDIOS AUXILIARES DE UTILIDAD PREVENTIVA

Código	UM	Descripción	Riesgos
HX11X003	u	Andamio modular con estructura tubular y sistema de seguridad con todos los requisitos reglamentarios en previsión de caídas para la realización de estructuras, cerramientos, cubiertas, y otros trabajos en altura	1
HX11X004	u	Barandilla definitiva, prevista en proyecto, para protección de caídas a diferente nivel	1
HX11X021	u	Pasillo de protección prefabricado metálico con sistema de seguridad con todos los requisitos reglamentarios, de largo 2,5 m, de anchura 1,1 m, con pavimento de entramado de pletinas metálicas y rampas articuladas, barandillas metálicas reglamentarias, montantes de 2 m de altura, techo de chapa de acero de 3 mm de grosor	2

SISTEMAS DE PROTECCIÓN COLECTIVA

Código	UM	Descripción	Riesgos
H1512013	m2	Protección colectiva vertical de los laterales de los huecos de las escaleras en toda la altura con red-telón normalizada (UNE-EN 1263-1) de poliamida no regenerada, de tenacidad alta anudada con cuerda perimetral de poliamida, anclaje de fleje perforado y clavo de impacto de acero y cuerda de cosido de 6 mm de diámetro y con el desmontaje incluido	1
H1512212	m	Protección colectiva vertical del perímetro del forjado con red para protecciones superficiales contra caídas, de hilo trenzado de poliamida no regenerada, de tenacidad alta, de 4 mm de diámetro, 80x80 mm de paso de malla, cuerda perimetral de poliamida de 12 mm de diámetro anudada a la red, de altura 5 m, con anclajes de embolsamiento inferior, fijada al forjado cada 0.5 con ganchos embebidos en el hormigón, cuerdas de hizado y sujeción de 12 mm de diámetro, pescante metálico de horca fijados al forjado cada 4,5 m con ganchos embebidos en el hormigón, en 1ª colocación y con el desmontaje incluido	1
H151A1K1	m2	Protección colectiva horizontal de huecos con red para protecciones superficiales contra caídas, de hilo trenzado de poliamida no regenerada, de tenacidad alta, de 4 mm de diámetro, 80x80 mm de paso de malla, cuerda perimetral de poliamida de 12 mm de diámetro anudada a la red, fijada con fleje y tacos de expansión y con el desmontaje incluido	1
H151AEL1	m2	Protección horizontal de oberturas con malla electrosoldada de barras corrugadas de acero 10x 10 cm y de 3 - 3 mm de diámetro embebido en el hormigón y con el desmontaje incluido	1
H152J105	m	Cable fiador para el cinturón de seguridad, fijado en anclajes de servicio y con el desmontaje incluido	1
H152N681	m	Barandilla de protección sobre forjado o losa, de altura 1 m, embrochada en el zuncho perimetral de hormigón cada 2,5 m y con el desmontaje incluido	1
H152U000	m	Valla de advertencia o balizamiento de 1 m de altura con malla de polietileno naranja, fijada a 1 m del perímetro del forjado con soportes de acero alojados con agujeros al forjado	1 / 2 / 6 / 9 / 11 / 25
H1531114	u	Plataforma en voladizo, abatible para carga y descarga de materiales, de 1.4x1,7 m de plancha de acero gofrada y perfiles portantes de acero UPN 160, con barandillas laterales metálicas y cadena de acceso, fijada con puntales y con el desmontaje incluido	1
H153A9F1	u	Tope para descarga de camiones en excavaciones, de 4 m de anchura con tablón de madera y perfiles IPN 100 clavado al terreno y con el desmontaje incluido	12 / 25
HBBA005	u	Señal de prohibición, normalizada con pictograma negro sobre fondo blanco, de forma circular con bordes y banda transversal descendente de izquierda a derecha a 45°, en color rojo, diámetro 29 cm, con cartel explicativo rectangular, para ser vista hasta 12 m, fijada y con el desmontaje incluido	1 / 2 / 6 / 9 / 10 / 11 / 12 / 13 / 14 / 16 / 17 / 25 / 27
HBBA115	u	Señal de obligación, normalizada con pictograma blanco sobre fondo azul, de forma circular con bordes en color blanco, diámetro 29 cm, con cartel explicativo rectangular, para ser vista hasta 12 m, fijada y con el desmontaje incluido	1 / 2 / 6 / 9 / 10 / 11 / 12 / 13 / 14 / 16 / 17 / 25 / 27
HBBAF004	u	Señal de advertencia, normalizada con pictograma negro sobre fondo amarillo, de forma triangular con el canto negro, lado mayor 41 cm, con cartel explicativo rectangular, para ser vista hasta 12 m de distancia, fijada y con el desmontaje incluido	1 / 2 / 6 / 9 / 10 / 11 / 12 / 13 / 14 / 16 / 17 / 25 / 27
HDS11411	m	Bajante de escombros de tubo de PVC, de 40 cm de diámetro, con bocas de descarga, bridas y acoplamiento, colocado y con el desmontaje incluido	17

MEDIDAS PREVENTIVAS

Código	Descripción	Riesgos
I0000002	Planificar los trabajos para mantener el máximo de tiempo posible las protecciones	1
I0000003	Itinerarios preestablecidos y balizados para el personal	1
I0000004	Revisión y mantenimiento periódico de SPC	1

I0000005	Integrar la seguridad al diseño arquitectónico	1
I0000006	Diseño y estudio de las medidas preventivas en fase de proyecto	1
I0000013	Orden y limpieza	2 /6
I0000014	Preparación y mantenimiento de las superficies de trabajo	2 /6
I0000015	Organización de las zonas de paso y almacenamiento	2 /6
I0000017	En los planos inclinados, trabajar sobre superficies rugosas y no resbaladizas	2
I0000038	Substituir lo manual por lo mecánico	9 /10
I0000039	Planificación de compra y programa de mantenimiento de herramientas	9
I0000040	Formación del operario en el uso y mantenimiento de herramientas	9
I0000045	Formación	10 /12 /13
I0000047	Planificación y procedimientos para la carga y descarga de materiales	11
I0000048	No trabajar al lado de paramentos acabados de hacer (<48h)	11
I0000051	Adecuación de los recorridos de la maquinaria	12
I0000053	Procedimiento de utilización de la maquinaria	12
I0000055	Elección de equipos de mantenimiento	13
I0000056	Paletización y equipos ergonómicos	13
I0000058	Adaptar el trabajo a las características individuales de la persona que la realiza	13
I0000060	Suspensión de los trabajos en condiciones extremas	14
I0000061	Rotación de los lugares de trabajo	14 /17 /27
I0000062	Planificar los trabajos para realizarlos en zonas protegidas	14
I0000068	Elección y mantenimiento de las herramientas eléctricas	16
I0000069	Formación y habilitación específica para cada herramienta	16
I0000070	Cumplimiento de la REBT en lo referente a equipos de protección	16
I0000071	Revisión de la puesta a tierra	16
I0000072	Realizar los trabajos sobre superficies secas	16
I0000073	Disponer de cuadros eléctricos secundarios	16
I0000074	Regar las zonas de trabajo	17
I0000084	Corte con sierra por vía húmeda, con protecciones integradas	13
I0000103	Planificación de las áreas de trabajo	25
I0000104	Accesos y circulación independientes para personal y maquinaria	25
I0000105	Nivelar la maquinaria para la realización de la actividad	25
I0000106	El personal no debe descansar al lado de máquinas paradas	25
I0000107	Limitación de la velocidad de los vehículos	25
I0000110	Eliminar vibraciones en origen	27
I0000152	Utilizar medios mecanicos(gruas, transpalets, plataformas elevadoras) para manipular cargas	13
I0000154	Verificar nivel lumínico mínimo (250 lux) en itinerarios y zonas de trabajo	2 /6 /9 /25
I0000155	Controlar la temperatura i velocidad del viento en las zonas de trabajo	14
I0000161	Verificar que las conexiones dela máquinas se hagan con enchufes reglamentarios	16

E09.E02 EMBALDOSADO Y APLACADO DE PIEZAS CON PULIDO (PIEDRA, CERÁMICA, MORTERO CEMENTO, VIERTEAGUAS, ETC.)

PAVIMENTOS DE BALDOSAS CERÁMICAS, DE PIEDRA NATURAL Y DE TERRAZO, PULIDOS Y ABRILLANTADOS EN OBRA

Evaluación de riesgos

Id	Riesgo	P	G	E
1	CAIDA DE PERSONAS A DIFERENTE NIVEL Situación: ITINERARIOS EN OBRA PERÍMETRO Y BORDES DE HUECOS	1	3	3
2	CAIDA DE PERSONAS AL MISMO NIVEL Situación: ITINERARIOS EN OBRA ÁREA DE TRABAJO FALTA DE ILUMINACIÓN	2	2	3
4	CAIDA DE OBJETOS POR MANIPULACIÓN O DE MATERIALES TRANSPORTADOS Situación: MANIPULACIÓN DE ACOPIOS	1	3	3
6	PISADAS SOBRE OBJETOS Situación: ITINERARIOS EN OBRA ÁREA DE TRABAJO CON BAJA ILUMINACIÓN	1	2	2
9	GOLPES CON OBJETOS O HERRAMIENTAS (CORTES) Situación: HERRAMIENTAS	1	2	2
10	PROYECCIÓN DE FRAGMENTOS O PARTÍCULAS Situación: CORTE EN SECO MANIPULACIÓN DE MATERIALES RETIRADA DE ESCOMBROS	2	1	2
11	ATRAPADO POR O ENTRE OBJETOS Situación: POR LOS MATERIALES POR LA HORMIGONERA DE MORTERO	1	3	3
13	SOBRESFUERZOS Situación: MANIPULACIÓN MANUAL	2	2	3
14	EXPOSICIÓN A CONDICIONES AMBIENTALES EXTREMAS Situación: TRABAJOS EN EL EXTERIOR	1	2	2

16	EXPOSICIÓN A CONTACTOS ELÉCTRICOS	1	2	2
	Situación: CONTACTOS DIRECTOS E INDIRECTOS			
17	INHALACIÓN O INGESTIÓN DE SUSTANCIAS NOCIVAS	2	1	2
	Situación: CORTE EN SECO - POLVO RETIRADA DE ESCOMBROS			
18	CONTACTOS CON SUSTANCIAS NOCIVAS (CÁUSTICAS, CORROSIVAS, IRRITANTES O ALERGÉNICAS)	1	2	2
	Situación: AGLOMERANTES, SELLADORES ABRILLANTADORES, LIMPIEZA			

P: Probabilidad (1,2,3) / G: Gravedad (1,2,3) / E: Evaluación (1,2,3,4,5)

EQUIPOS PROTECCIÓN INDIVIDUAL

Código	UM	Descripción	Riesgos
H1411111	u	Casco de seguridad para uso normal, anti golpes, de polietileno con un peso máximo de 400 g, homologado según UNE-EN 812	1 / 2 / 4 / 6 / 9 / 10 / 11 / 14 / 18
H1421110	u	Gafas de seguridad antiimpactos estándar, con montura universal, con visor transparente y tratamiento contra el empañamiento, homologadas según UNE-EN 167 y UNE-EN 168	10 / 14 / 18
H1432012	u	Protector auditivo de auricular, acoplado a la cabeza con arnés y orejeras antiruido, homologado según UNE-EN 352-1 y UNE-EN 458	14
H145C002	u	Par de guantes de protección contra riesgos mecánicos comunes de construcción nivel 3, homologados según UNE-EN 388 y UNE-EN 420	1 / 9 / 10 / 11 / 14
H145E003	u	Par de guantes contra agentes químicos y microorganismos, homologados según UNE-EN 374-1, UNE-EN ISO 11298-2, UNE-EN 1998-3 y UNE-EN 420	18
H145K153	u	Par de guantes de material aislante para trabajos eléctricos, clase 00, logotipo color beige, tensión máxima 500 V, homologados según UNE-EN 420	16
H1463253	u	Par de botas dieléctricas resistentes a la humedad, de piel rectificada, con tobillera acolchada suela antideslizante y antiestática, cuña amortiguadora para el talón, lengüeta de fuelle, de desprendimiento rápido, sin herraje metálico, con puntera reforzada, homologadas según DIN 4843	16
H1465275	u	Par de botas bajas de seguridad industrial para trabajos de construcción en general, resistentes a la humedad, de piel rectificada, con tobillera acolchada, con puntera metálica, suela antideslizante, cuña amortiguadora de impactos en el talón y sin plantilla metálica, homologadas según UNE-EN ISO 20344, UNE-EN ISO 20345, UNE-EN ISO 20346 y UNE-EN ISO 20347	1 / 2 / 4 / 6 / 9 / 10 / 11 / 14 / 18
H1481242	u	Mono de trabajo para construcción, de poliéster y algodón (65%-35%), color beige, trama 240, con bolsillos interiores, homologada según UNE-EN 340	1 / 2 / 4 / 6 / 9 / 10 / 11 / 14 / 16 / 18
H1485800	u	Chaleco reflectante con tiras reflectantes en la cintura, en el pecho y en la espalda, homologada según UNE-EN 471	4
H1486241	u	Parka tipo ingeniero, de poliéster acolchado con material aislante, bolsillos exteriores	14
H1487350	u	Impermeable con chaqueta, capucha y pantalones, para edificación, de PVC soldado de 0,3 mm de espesor, homologado según UNE-EN 340	14

MEDIOS AUXILIARES DE UTILIDAD PREVENTIVA

Código	UM	Descripción	Riesgos
HX11X003	u	Andamio modular con estructura tubular y sistema de seguridad con todos los requisitos reglamentarios en previsión de caídas para la realización de estructuras, cerramientos, cubiertas, y otros trabajos en altura	1
HX11X004	u	Barandilla definitiva, prevista en proyecto, para protección de caídas a diferente nivel	1
HX11X019	m	Marquesina de protección en voladizo en andamio tubular con sistema de seguridad con todos los requisitos reglamentarios, normalizada e incorporada UNE-EN 12810-1 (HD-1000)	4
HX11X021	u	Pasillo de protección prefabricado metálico con sistema de seguridad con todos los requisitos reglamentarios, de largo 2,5 m, de anchura 1,1 m, con pavimento de entramado de pletinas metálicas y rampas articuladas, barandillas metálicas reglamentarias, montantes de 2 m de altura, techo de chapa de acero de 3 mm de grosor	4

SISTEMAS DE PROTECCIÓN COLECTIVA

Código	UM	Descripción	Riesgos
H1512013	m2	Protección colectiva vertical de los laterales de los huecos de las escaleras en toda la altura con red-telón normalizada (UNE-EN 1263-1) de poliamida no regenerada, de tenacidad alta anudada con cuerda perimetral de poliamida, anclaje de fleje perforado y clavo de impacto de acero y cuerda de cosido de 6 mm de diámetro y con el desmontaje incluido	1
H1512212	m	Protección colectiva vertical del perímetro del forjado con red para protecciones superficiales contra caídas, de hilo trenzado de poliamida no regenerada, de tenacidad alta, de 4 mm de diámetro, 80x80 mm de paso de malla, cuerda	1

		perimetral de poliamida de 12 mm de diámetro anudada a la red, de altura 5 m, con anclajes de embolsamiento inferior, fijada al forjado cada 0.5 m con ganchos embebidos en el hormigón, cuerdas de hizado y sujeción de 12 mm de diámetro, pescante metálico de horca fijados al forjado cada 4,5 m con ganchos embebidos en el hormigón, en 1a colocación y con el desmontaje incluido	
H151AEL1	m2	Protección horizontal de oberturas con malla electrosoldada de barras corrugadas de acero 10x 10 cm y de 3 - 3 mm de diámetro embebido en el hormigón y con el desmontaje incluido	1
H151AJ01	m2	Protección horizontal de oberturas, menores de 1 m de diámetro, en forjados, con madera y con el desmontaje incluido	1
H152J105	m	Cable fiador para el cinturón de seguridad, fijado en anclajes de servicio y con el desmontaje incluido	1
H152U000	m	Valla de advertencia o balizamiento de 1 m de altura con malla de polietileno naranja, fijada a 1 m del perímetro del forjado con soportes de acero alojados con agujeros al forjado	1 /2
H1531114	u	Plataforma en voladizo, abatible para carga y descarga de materiales, de 1.4x1,7 m de plancha de acero gofrada y perfiles portantes de acero UPN 160, con barandillas laterales metálicas y cadena de acceso, fijada con puntales y con el desmontaje incluido	1
HBBA005	u	Señal de prohibición, normalizada con pictograma negro sobre fondo blanco, de forma circular con bordes y banda transversal descendente de izquierda a derecha a 45°, en color rojo, diámetro 29 cm, con cartel explicativo rectangular, para ser vista hasta 12 m, fijada y con el desmontaje incluido	1 /2 /4 /6 /9 /10 /11 /13 /16 /17 /18
HBBA015	u	Señal de obligación, normalizada con pictograma blanco sobre fondo azul, de forma circular con bordes en color blanco, diámetro 29 cm, con cartel explicativo rectangular, para ser vista hasta 12 m, fijada y con el desmontaje incluido	1 /2 /4 /6 /9 /10 /11 /13 /16 /17 /18
HBBA004	u	Señal de advertencia, normalizada con pictograma negro sobre fondo amarillo, de forma triangular con el canto negro, lado mayor 41 cm, con cartel explicativo rectangular, para ser vista hasta 12 m de distancia, fijada y con el desmontaje incluido	1 /2 /4 /6 /9 /10 /11 /13 /16 /17 /18
HDS11411	m	Bajante de escombros de tubo de PVC, de 40 cm de diámetro, con bocas de descarga, bridas y acoplamiento, colocado y con el desmontaje incluido	10

MEDIDAS PREVENTIVAS

Código	Descripción	Riesgos
I0000002	Planificar los trabajos para mantener el máximo de tiempo posible las protecciones	1
I0000004	Revisión y mantenimiento periódico de SPC	1
I0000013	Orden y limpieza	2 /6 /17
I0000014	Preparación y mantenimiento de las superficies de trabajo	2 /6
I0000015	Organización de las zonas de paso y almacenamiento	2 /6
I0000017	En los planos inclinados, trabajar sobre superficies rugosas y no resbaladizas	2
I0000025	Planificación de áreas y lugares de trabajo	4
I0000027	Elección de los medios auxiliares de mantenimiento	4
I0000028	Impedir el acceso de personal dentro del radio de acción de cargas suspendidas	4
I0000029	No balancear las cargas suspendidas	4
I0000030	Suspender y levantar las cargas dentro del envoltorio o flejes originales	4
I0000031	Para la manipulación de materiales voluminosos y/o pesados, solicitar un procedimiento de trabajo específico	4
I0000038	Substituir lo manual por lo mecánico	9
I0000039	Planificación de compra y programa de mantenimiento de herramientas	9
I0000040	Formación del operario en el uso y mantenimiento de herramientas	9
I0000044	Evitar procesos de corte de materiales en la obra	10
I0000045	Formación	10 /11 /13 /18
I0000055	Elección de equipos de mantenimiento	13
I0000056	Paletización y equipos ergonómicos	13
I0000058	Adaptar el trabajo a las características individuales de la persona que la realiza	13
I0000060	Suspensión de los trabajos en condiciones extremas	14
I0000061	Rotación de los lugares de trabajo	14
I0000062	Planificar los trabajos para realizarlos en zonas protegidas	14
I0000063	En caso de viento, apuntalamiento y fijación de todos los elementos inestables	14
I0000068	Elección y mantenimiento de las herramientas eléctricas	16
I0000069	Formación y habilitación específica para cada herramienta	16
I0000070	Cumplimiento de la REBT en lo referente a equipos de protección	16
I0000071	Revisión de la puesta a tierra	16
I0000072	Realizar los trabajos sobre superficies secas	16
I0000073	Disponer de cuadros eléctricos secundarios	16
I0000078	Evitar procesos de división de material en seco	17
I0000079	Realizar los trabajos al aire libre, siempre a sotavento	17
I0000084	Corte con sierra por vía húmeda, con protecciones integradas	10 /13 /17
I0000086	Substituir los materiales con sustancias nocivas	18
I0000152	Utilizar medios mecánicos (gruas, transpalets, plataformas elevadoras) para manipular cargas	4

10000154	Verificar nivel lumínico mínimo (250 lux) en itinerarios y zonas de trabajo	2 /6 /9
10000155	Controlar la temperatura i velocidad del viento en las zonas de trabajo	14
10000161	Verificar que las conexiones dela máquinas se hagan con enchufes reglamentarios	16

E10 CERRAMIENTOS Y DIVISORIAS PRACTICABLES, BARANDAS Y PROTECCIONES FIJAS

E10.E03 CERRAMIENTOS PRACTICABLES Y BARANDILLAS DE PVC, ALUMINIO, ACERO

COLOCACIÓN DE VENTANAS, BALCONERAS, PUERTAS Y BARANDILLAS DE PVC, ALUMINIO Y ACERO

Evaluación de riesgos

Id	Riesgo	P	G	E
1	CAIDA DE PERSONAS A DIFERENTE NIVEL Situación: ITINERARIOS EN OBRA PERÍMETRO Y BORDES HUECOS	1	3	3
2	CAIDA DE PERSONAS AL MISMO NIVEL Situación: ITINERARIOS EN OBRA ÁREA DE TRABAJO FALTA DE ILUMINACIÓN	1	2	2
4	CAIDA DE OBJETOS POR MANIPULACIÓN O DE MATERIALES TRANSPORTADOS Situación: MANIPULACIÓN DE MATERIAL	1	3	3
6	PISADAS SOBRE OBJETOS Situación: ITINERARIOS EN OBRA ÁREAS DE TRABAJO FALTA DE ILUMINACIÓN	1	1	1
9	GOLPES CON OBJETOS O HERRAMIENTAS (CORTES) Situación: HERRAMIENTAS	1	2	2
10	PROYECCIÓN DE FRAGMENTOS O PARTÍCULAS Situación: MANIPULAR MATERIALES AJUSTES	1	1	1
13	SOBRESFUERZOS Situación: MANIPULACIÓN MANUAL	1	2	2
16	EXPOSICIÓN A CONTACTOS ELÉCTRICOS Situación: CONTACTOS DIRECTOS E INDIRECTOS	1	3	3
17	INHALACIÓN O INGESTIÓN DE SUSTANCIAS NOCIVAS Situación: POLVO, COLAS, DISOLVENTES RETIRAR ESCOMBROS	1	1	1

P: Probabilidad (1,2,3) / G: Gravedad (1,2,3) / E: Evaluación (1,2,3,4,5)

EQUIPOS PROTECCIÓN INDIVIDUAL

Código	UM	Descripción	Riesgos
H1411111	u	Casco de seguridad para uso normal, anti golpes, de polietileno con un peso máximo de 400 g, homologado según UNE-EN 812	1 /2 /4 /6 /9 /10
H1424340	u	Gafas de seguridad herméticas para esmerilar, con montura de cazoleta de policarbonato con respiradores y apoyo nasal, adaptables con cinta elástica, con visores circulares de 50 mm de D roscados en la montura, homologadas según UNE-EN 167 y UNE-EN 168	10
H145C002	u	Par de guantes de protección contra riesgos mecánicos comunes de construcción nivel 3, homologados según UNE-EN 388 y UNE-EN 420	9
H145K153	u	Par de guantes de material aislante para trabajos eléctricos, clase 00, logotipo color beige, tensión máxima 500 V, homologados según UNE-EN 420	16
H1463253	u	Par de botas dieléctricas resistentes a la humedad, de piel rectificadas, con tobillera acolchada suela antideslizante y antiestática, cuña amortiguadora para el talón, lengüeta de fuelle, de desprendimiento rápido, sin herraje metálico, con puntera reforzada, homologadas según DIN 4843	16
H1465275	u	Par de botas bajas de seguridad industrial para trabajos de construcción en general, resistentes a la humedad, de piel rectificadas, con tobillera acolchada, con puntera metálica, suela antideslizante, cuña amortiguadora de impactos en el talón y sin plantilla metálica, homologadas según UNE-EN ISO 20344, UNE-EN ISO 20345, UNE-EN ISO 20346 y UNE-EN ISO 20347	1 /2 /4 /6 /9 /10
H147D102	u	Sistema anticaída compuesto por un arnés anticaída con tirantes, bandas secundarias, bandas subglúteas, bandas de muslo, apoyo dorsal para sujeción, elementos de ajuste, elemento dorsal de enganche de arnés anticaída y hebilla, incorporado a un elemento de amarre compuesto por un terminal manufacturado, homologado según UNE-EN 361, UNE-EN 362, UNE-EN 364/AC, UNE-EN 365 y UNE-EN 354	1
H147L015	u	Instrumento de anclaje para equipo de protección individual contra caída de altura, homologado según UNE-EN 795, con fijación con taco mecánico	1
H147N000	u	Faja de protección dorsolumbar	13
H1481242	u	Mono de trabajo para construcción, de poliéster y algodón (65%-35%), color beige, trama 240, con bolsillos interiores, homologada según UNE-EN 340	1 /2 /4 /6 /9 /10 /16
H1485800	u	Chaleco reflectante con tiras reflectantes en la cintura, en el pecho y en la espalda,	4

homologada según UNE-EN 471

MEDIOS AUXILIARES DE UTILIDAD PREVENTIVA

Código	UM	Descripción	Riesgos
HX11X003	u	Andamio modular con estructura tubular y sistema de seguridad con todos los requisitos reglamentarios en previsión de caídas para la realización de estructuras, cerramientos, cubiertas, y otros trabajos en altura	1
HX11X019	m	Marquesina de protección en voladizo en andamio tubular con sistema de seguridad con todos los requisitos reglamentarios, normalizada e incorporada UNE-EN 12810-1 (HD-1000)	4
HX11X021	u	Pasillo de protección prefabricado metálico con sistema de seguridad con todos los requisitos reglamentarios, de largo 2,5 m, de anchura 1,1 m, con pavimento de entramado de pletinas metálicas y rampas articuladas, barandillas metálicas reglamentarias, montantes de 2 m de altura, techo de chapa de acero de 3 mm de grosor	4

SISTEMAS DE PROTECCIÓN COLECTIVA

Código	UM	Descripción	Riesgos
H1512007	m	Protección colectiva vertical del perímetro de las fachadas contra caídas de personas u objetos, con soporte metálico tipo ménsula, de longitud 2,5 m, barra soporta redes horizontal, tornillo de anclaje al forjado, red de seguridad horizontal y con el desmontaje incluido	1
H1512013	m2	Protección colectiva vertical de los laterales de los huecos de las escaleras en toda la altura con red-telón normalizada (UNE-EN 1263-1) de poliamida no regenerada, de tenacidad alta anudada con cuerda perimetral de poliamida, anclaje de fleje perforado y clavo de impacto de acero y cuerda de cosido de 6 mm de diámetro y con el desmontaje incluido	1
H1512212	m	Protección colectiva vertical del perímetro del forjado con red para protecciones superficiales contra caídas, de hilo trenzado de poliamida no regenerada, de tenacidad alta, de 4 mm de diámetro, 80x80 mm de paso de malla, cuerda perimetral de poliamida de 12 mm de diámetro anudada a la red, de altura 5 m, con anclajes de embolsamiento inferior, fijada al forjado cada 0.5 con ganchos embebidos en el hormigón, cuerdas de hizado y sujeción de 12 mm de diámetro, pescante metálico de horca fijados al forjado cada 4,5 m con ganchos embebidos en el hormigón, en 1a colocación y con el desmontaje incluido	1
H151A1K1	m2	Protección colectiva horizontal de huecos con red para protecciones superficiales contra caídas, de hilo trenzado de poliamida no regenerada, de tenacidad alta, de 4 mm de diámetro, 80x80 mm de paso de malla, cuerda perimetral de poliamida de 12 mm de diámetro anudada a la red, fijada con fleje y tacos de expansión y con el desmontaje incluido	1
H151AJ01	m2	Protección horizontal de oberturas, menores de 1 m de diámetro, en forjados, con madera y con el desmontaje incluido	1
H152J105	m	Cable fiador para el cinturón de seguridad, fijado en anclajes de servicio y con el desmontaje incluido	1
H152U000	m	Valla de advertencia o balizamiento de 1 m de altura con malla de polietileno naranja, fijada a 1 m del perímetro del forjado con soportes de acero alojados con agujeros al forjado	1 / 2
HBBA005	u	Señal de prohibición, normalizada con pictograma negro sobre fondo blanco, de forma circular con bordes y banda transversal descendente de izquierda a derecha a 45°, en color rojo, diámetro 29 cm, con cartel explicativo rectangular, para ser vista hasta 12 m, fijada y con el desmontaje incluido	1 / 2 / 4 / 6 / 9 / 10 / 13 / 16 / 17
HBBA115	u	Señal de obligación, normalizada con pictograma blanco sobre fondo azul, de forma circular con bordes en color blanco, diámetro 29 cm, con cartel explicativo rectangular, para ser vista hasta 12 m, fijada y con el desmontaje incluido	1 / 2 / 4 / 6 / 9 / 10 / 13 / 16 / 17
HBBAF004	u	Señal de advertencia, normalizada con pictograma negro sobre fondo amarillo, de forma triangular con el canto negro, lado mayor 41 cm, con cartel explicativo rectangular, para ser vista hasta 12 m de distancia, fijada y con el desmontaje incluido	1 / 2 / 4 / 6 / 9 / 10 / 13 / 16 / 17

MEDIDAS PREVENTIVAS

Código	Descripción	Riesgos
I0000002	Planificar los trabajos para mantener el máximo de tiempo posible las protecciones	1
I0000004	Revisión y mantenimiento periódico de SPC	1
I0000005	Integrar la seguridad al diseño arquitectónico	1
I0000006	Diseño y estudio de las medidas preventivas en fase de proyecto	1
I0000013	Orden y limpieza	2 / 6 / 17
I0000014	Preparación y mantenimiento de las superficies de trabajo	2 / 6
I0000015	Organización de las zonas de paso y almacenamiento	2 / 6
I0000017	En los planos inclinados, trabajar sobre superficies rugosas y no resbaladizas	2
I0000025	Planificación de áreas y lugares de trabajo	4

I0000027	Elección de los medios auxiliares de mantenimiento	4
I0000028	Impedir el acceso de personal dentro del radio de acción de cargas suspendidas	4
I0000029	No balancear las cargas suspendidas	4
I0000030	Suspender y levantar las cargas dentro del envoltorio o flejes originales	4
I0000031	Para la manipulación de materiales voluminosos y/o pesados, solicitar un procedimiento de trabajo específico	4
I0000038	Substituir lo manual por lo mecánico	9
I0000039	Planificación de compra y programa de mantenimiento de herramientas	9
I0000040	Formación del operario en el uso y mantenimiento de herramientas	9
I0000044	Evitar procesos de corte de materiales en la obra	10
I0000045	Formación	10 /13
I0000055	Elección de equipos de mantenimiento	13
I0000056	Paletización y equipos ergonómicos	13
I0000058	Adaptar el trabajo a las características individuales de la persona que la realiza	13
I0000068	Elección y mantenimiento de las herramientas eléctricas	16
I0000069	Formación y habilitación específica para cada herramienta	16
I0000070	Cumplimiento de la REBT en lo referente a equipos de protección	16
I0000071	Revisión de la puesta a tierra	16
I0000072	Realizar los trabajos sobre superficies secas	16
I0000073	Disponer de cuadros eléctricos secundarios	16
I0000078	Evitar procesos de división de material en seco	17
I0000079	Realizar los trabajos al aire libre, siempre a sotavento	17
I0000152	Utilizar medios mecánicos(gruas, transpalets, plataformas elevadoras) para manipular cargas	4
I0000154	Verificar nivel lumínico mínimo (250 lux) en itinerarios y zonas de trabajo	2 /6
I0000161	Verificar que las conexiones de las máquinas se hagan con enchufes reglamentarios	16

E10.E04 COLOCACIÓN DE BARANDILLAS Y SEÑALES CON SOPORTES METÁLICOS EN VIALES

COLOCACIÓN DE ELEMENTOS DE PROTECCIÓN Y SEÑALIZACIÓN CON SOPORTES METÁLICOS EN VÍAS DE CIRCULACIÓN RODADA O PEATONAL

Evaluación de riesgos

Id	Riesgo	P	G	E
1	CAIDA DE PERSONAS A DIFERENTE NIVEL Situación: TRABAJOS DE COLOCACIÓN DE ELEMENTOS PRÓXIMOS A DESNIVELES	1	3	3
2	CAIDA DE PERSONAS AL MISMO NIVEL Situación: ITINERARIOS DE OBRA IRREGULARIDAD DE LA SUPERFICIE DE TRABAJO	2	1	2
4	CAIDA DE OBJETOS POR MANIPULACIÓN O DE MATERIALES TRANSPORTADOS Situación: TRANSPORTE Y MANIPULACIÓN DE MATERIALES	1	3	3
6	PISADAS SOBRE OBJETOS Situación: SUPERFICIE DE TRABAJO ACÓPIOS DE MATERIAL	1	2	2
9	GOLPES CON OBJETOS O HERRAMIENTAS (CORTES) Situación: USO DE HERRAMIENTAS MANUALES COLOCACIÓN DE ELEMENTOS	2	2	3
13	SOBRESFUERZOS Situación: ACARREO DE MATERIALES PESADOS	2	1	2
14	EXPOSICIÓN A CONDICIONES AMBIENTALES EXTREMAS Situación: TRABAJOS EN EXTERIORES	1	2	2
16	EXPOSICIÓN A CONTACTOS ELÉCTRICOS Situación: CONTACTOS DIRECTOS O INDIRECTOS CONTACTOS EN SOLDADURA ELÉCTRICA	1	3	3
17	INHALACIÓN O INGESTIÓN DE SUSTANCIAS NOCIVAS Situación: POLVO Y PARTICULAS GENERADAS EN CORTES	1	2	2
25	ATROPELLOS O GOLPES CON VEHÍCULOS Situación: VEHÍCULOS PROPIOS DE OBRA Y AJENOS	1	3	3

P: Probabilidad (1,2,3) / G: Gravedad (1,2,3) / E: Evaluación (1,2,3,4,5)

EQUIPOS PROTECCIÓN INDIVIDUAL

Código	UM	Descripción	Riesgos
H1411111	u	Casco de seguridad para uso normal, anti golpes, de polietileno con un peso máximo de 400 g, homologado según UNE-EN 812	1 /2 /4 /6 /9 /14 /16 /25
H1431101	u	Protector auditivo de tapón de espuma, homologado según UNE-EN 352-2 y UNE-EN 458	14
H1445003	u	Mascarilla de protección respiratoria, homologada según UNE-EN 140	17
H1455710	u	Par de guantes de alta resistencia al corte y a la abrasión para ferrallista, con dedos y palma de caucho rugoso sobre soporte de algodón, y sujeción elástica en la muñeca, homologados según UNE-EN 388 y UNE-EN 420	9
H145C002	u	Par de guantes de protección contra riesgos mecánicos comunes de construcción nivel 3, homologados según UNE-EN 388 y UNE-EN 420	1 /2 /4 /6 /14 /25

H145K153	u	Par de guantes de material aislante para trabajos eléctricos, clase 00, logotipo color beige, tensión máxima 500 V, homologados según UNE-EN 420	16
H1463253	u	Par de botas dieléctricas resistentes a la humedad, de piel rectificada, con tobillera acolchada suela antideslizante y antiestática, cuña amortiguadora para el talón, lengüeta de fuelle, de desprendimiento rápido, sin herraje metálico, con puntera reforzada, homologadas según DIN 4843	16
H1465275	u	Par de botas bajas de seguridad industrial para trabajos de construcción en general, resistentes a la humedad, de piel rectificada, con tobillera acolchada, con puntera metálica, suela antideslizante, cuña amortiguadora de impactos en el talón y sin plantilla metálica, homologadas según UNE-EN ISO 20344, UNE-EN ISO 20345, UNE-EN ISO 20346 y UNE-EN ISO 20347	1 / 2 / 4 / 6 / 9 / 14 / 25
H147D405	u	Sistema anticaída compuesto por un arnés anticaída con tirantes, bandas secundarias, bandas subglúteas, bandas de muslo, apoyo dorsal para sujeción, elementos de ajuste, elemento dorsal de enganche de arnés anticaída y hebilla, incorporado a un subsistema anticaída de tipo deslizante sobre línea de anclaje flexible de longitud 10 m, homologado según UNE-EN 361, UNE-EN 362, UNE-EN 364/AC, UNE-EN 365 y UNE-EN 353-2	1
H147N000	u	Faja de protección dorsolumbar	13
H1481343	u	Mono de trabajo para construcción de obras lineales en servicio, de poliéster y algodón (65%-35%), color amarillo, trama 240, con bolsillos interiores y tiras reflectantes, homologada según UNE-EN 340	1 / 2 / 4 / 6 / 9 / 14 / 16 / 25
H1482320	u	Camisa de trabajo para construcción de obras lineales en servicio, de poliéster y algodón (65%-35%), color amarillo, homologada según UNE-EN 340	14
H1485800	u	Chaleco reflectante con tiras reflectantes en la cintura, en el pecho y en la espalda, homologada según UNE-EN 471	4 / 25
H1486241	u	Parka tipo ingeniero, de poliéster acolchado con material aislante, bolsillos exteriores	14
H1487350	u	Impermeable con chaqueta, capucha y pantalones, para edificación, de PVC soldado de 0,3 mm de espesor, homologado según UNE-EN 340	14

SISTEMAS DE PROTECCIÓN COLECTIVA

Código	UM	Descripción	Riesgos
H152U000	m	Valla de advertencia o balizamiento de 1 m de altura con malla de polietileno naranja, fijada a 1 m del perímetro del forjado con soportes de acero alojados con agujeros al forjado	1 / 2 / 6 / 9
H153A9F1	u	Tope para descarga de camiones en excavaciones, de 4 m de anchura con tablón de madera y perfiles IPN 100 clavado al terreno y con el desmontaje incluido	25
H1542013	u	Protección solar de la zona de trabajo de 4x8 m y 3 m de altura, a base de perfiles metálicos anclados al suelo, cuerda de fibra vegetal tensada, lona de polietileno perforada con ojales perimetrales anudada a las cuerdas y con el desmontaje incluido	14
H1549002	m	Pantalla de protección para trabajos expuestos al viento, de altura 2,5 m de plancha nervada de acero galvanizado, tornapuntas de perfiles de acero clavados al suelo y con el desmontaje incluido	14
H15B0007	u	Pantalla aislante para trabajos en zonas de influencia de líneas eléctricas en tensión	16
HBBA005	u	Señal de prohibición, normalizada con pictograma negro sobre fondo blanco, de forma circular con bordes y banda transversal descendente de izquierda a derecha a 45°, en color rojo, diámetro 29 cm, con cartel explicativo rectangular, para ser vista hasta 12 m, fijada y con el desmontaje incluido	1 / 2 / 4 / 6 / 9 / 13 / 14 / 16 / 17 / 25
HBBAB115	u	Señal de obligación, normalizada con pictograma blanco sobre fondo azul, de forma circular con bordes en color blanco, diámetro 29 cm, con cartel explicativo rectangular, para ser vista hasta 12 m, fijada y con el desmontaje incluido	1 / 2 / 4 / 6 / 9 / 13 / 14 / 16 / 17 / 25
HBBAF004	u	Señal de advertencia, normalizada con pictograma negro sobre fondo amarillo, de forma triangular con el canto negro, lado mayor 41 cm, con cartel explicativo rectangular, para ser vista hasta 12 m de distancia, fijada y con el desmontaje incluido	1 / 2 / 4 / 6 / 9 / 13 / 14 / 16 / 17 / 25
HBBJ0002	u	Semáforo de policarbonato, con sistema óptico de diámetro 210 mm con una cara y un foco, óptica normal y lente de color ámbar normal de vehículos 11/200, instalado y con el desmontaje incluido	25

MEDIDAS PREVENTIVAS

Código	Descripción	Riesgos
I0000002	Planificar los trabajos para mantener el máximo de tiempo posible las protecciones	1
I0000004	Revisión y mantenimiento periódico de SPC	1
I0000005	Integrar la seguridad al diseño arquitectónico	1
I0000006	Diseño y estudio de las medidas preventivas en fase de proyecto	1
I0000008	Personal calificado para trabajos en altura	1
I0000013	Orden y limpieza	2 / 6
I0000014	Preparación y mantenimiento de las superficies de trabajo	2 / 6
I0000015	Organización de las zonas de paso y almacenamiento	2 / 6
I0000025	Planificación de áreas y lugares de trabajo	4

I0000026	Planificación de recorridos y maniobras para máquinas y camiones	4
I0000027	Elección de los medios auxiliares de mantenimiento	4
I0000028	Impedir el acceso de personal dentro del radio de acción de cargas suspendidas	4
I0000029	No balancear las cargas suspendidas	4
I0000030	Suspender y levantar las cargas dentro del envoltorio o flejes originales	4
I0000031	Para la manipulación de materiales voluminosos y/o pesados, solicitar un procedimiento de trabajo específico	4
I0000038	Substituir lo manual por lo mecánico	9
I0000039	Planificación de compra y programa de mantenimiento de herramientas	9
I0000040	Formación del operario en el uso y mantenimiento de herramientas	9 /13
I0000041	Substituir la fabricación en obra por la prefabricación en taller	9
I0000042	Evitar procesos de manipulación de materiales en la obra	9
I0000055	Elección de equipos de mantenimiento	13
I0000056	Paletización y equipos ergonómicos	13
I0000060	Suspensión de los trabajos en condiciones extremas	14
I0000062	Planificar los trabajos para realizarlos en zonas protegidas	14
I0000063	En caso de viento, apuntalamiento y fijación de todos los elementos inestables	14
I0000067	No trabajar cerca de líneas eléctricas con cables desnudos	16
I0000068	Elección y mantenimiento de las herramientas eléctricas	16
I0000069	Formación y habilitación específica para cada herramienta	16
I0000070	Cumplimiento de la REBT en lo referente a equipos de protección	16
I0000071	Revisión de la puesta a tierra	16
I0000072	Realizar los trabajos sobre superficies secas	16
I0000073	Disponer de cuadros eléctricos secundarios	16
I0000078	Evitar procesos de división de material en seco	17
I0000079	Realizar los trabajos al aire libre, siempre a sotavento	17
I0000086	Substituir los materiales con sustancias nocivas	17
I0000103	Planificación de las áreas de trabajo	25
I0000104	Accesos y circulación independientes para personal y maquinaria	25
I0000105	Nivelar la maquinaria para la realización de la actividad	25
I0000106	El personal no debe descansar al lado de máquinas paradas	25
I0000107	Limitación de la velocidad de los vehículos	25
I0000151	Para trabajos en altura utilizar plataformas elevadoras mecánicas o hidráulicas	1
I0000152	Utilizar medios mecánicos(gruas, transpalets, plataformas elevadoras) para manipular cargas	4
I0000154	Verificar nivel lumínico mínimo (250 lux) en itinerarios y zonas de trabajo	1 /2 /6 /9 /25
I0000155	Controlar la temperatura i velocidad del viento en las zonas de trabajo	14
I0000156	Detección redes instalaciones empotradas o enterradas	16
I0000161	Verificar que las conexiones dela máquinas se hagan con enchufes reglamentarios	16

E11 ACRISTALAMIENTOS

E11.E01 COLOCACIÓN DE VIDRIOS

COLOCACIÓN DE VIDRIOS EN ABERTURAS DE INTERIORES, EXTERIORES, ESPEJOS Y PULIDO DE CANTOS

Evaluación de riesgos

Id	Riesgo	P	G	E
1	CAIDA DE PERSONAS A DIFERENTE NIVEL Situación: EN INSTALACIONES EXTERIORES	1	3	3
2	CAIDA DE PERSONAS AL MISMO NIVEL Situación: ITINERARIOS EN OBRA	1	1	1
4	CAIDA DE OBJETOS POR MANIPULACIÓN O DE MATERIALES TRANSPORTADOS Situación: EN LA MANIPULACIÓN EN EL MANTENIMIENTO	3	2	4
6	PISADAS SOBRE OBJETOS Situación: ITINERARIOS EN OBRA	1	1	1
9	GOLPES CON OBJETOS O HERRAMIENTAS (CORTES) Situación: EN LA MANIPULACIÓN EN LA EXTRACCIÓN DE MATERIAL ROTO	3	2	4
10	PROYECCIÓN DE FRAGMENTOS O PARTÍCULAS Situación: POR PULIDO DE CANTOS POR ROTURA DEL MATERIAL	2	2	3
13	SOBRESFUERZOS Situación: CARRETEO Y MONTAJE MANUAL	2	2	3
16	EXPOSICIÓN A CONTACTOS ELÉCTRICOS Situación: CONTACTOS DIRECTOS E INDIRECTOS	1	3	3
17	INHALACIÓN O INGESTIÓN DE SUSTANCIAS NOCIVAS Situación: EN LA OPERACIÓN DE PULIDO EN OBRA	1	2	2

P: Probabilidad (1,2,3) / G: Gravedad (1,2,3) / E: Evaluación (1,2,3,4,5)

EQUIPOS PROTECCIÓN INDIVIDUAL

Código	UM	Descripción	Riesgos
H1411111	u	Casco de seguridad para uso normal, anti golpes, de polietileno con un peso máximo de 400 g, homologado según UNE-EN 812	1 / 2 / 4 / 6 / 9 / 10
H1421110	u	Gafas de seguridad antiimpactos estándar, con montura universal, con visor transparente y tratamiento contra el empañamiento, homologadas según UNE-EN 167 y UNE-EN 168	10
H1445003	u	Mascarilla de protección respiratoria, homologada según UNE-EN 140	17
H145C002	u	Par de guantes de protección contra riesgos mecánicos comunes de construcción nivel 3, homologados según UNE-EN 388 y UNE-EN 420	1 / 2 / 4 / 6 / 9 / 10
H145K153	u	Par de guantes de material aislante para trabajos eléctricos, clase 00, logotipo color beige, tensión máxima 500 V, homologados según UNE-EN 420	16
H1465275	u	Par de botas bajas de seguridad industrial para trabajos de construcción en general, resistentes a la humedad, de piel rectificadas, con tobillera acolchada, con puntera metálica, suela antideslizante, cuña amortiguadora de impactos en el talón y sin plantilla metálica, homologadas según UNE-EN ISO 20344, UNE-EN ISO 20345, UNE-EN ISO 20346 y UNE-EN ISO 20347	1 / 2 / 4 / 6 / 9 / 10
H147D501	u	Sistema anticaída compuesto por un arnés anticaída con tirantes, bandas secundarias, bandas subglúteas, bandas de muslo, apoyo dorsal para sujeción, elementos de ajuste, elemento dorsal de enganche de arnés anticaída y hebilla, incorporado a un subsistema anticaída de tipo absorbente de energía, homologado según UNE-EN 361, UNE-EN 362, UNE-EN 364/AC, UNE-EN 365 y UNE-EN 355	1
H147N000	u	Faja de protección dorsolumbar	13
H1481442	u	Mono de trabajo para montajes y/o trabajos mecánicos, de poliéster y algodón (65%-35%), color azul vergara, trama 240, con bolsillos interiores, homologada según UNE-EN 340	1 / 2 / 4 / 6 / 9 / 10

MEDIOS AUXILIARES DE UTILIDAD PREVENTIVA

Código	UM	Descripción	Riesgos
HX11X003	u	Andamio modular con estructura tubular y sistema de seguridad con todos los requisitos reglamentarios en previsión de caídas para la realización de estructuras, cerramientos, cubiertas, y otros trabajos en altura	1
HX11X019	m	Marquesina de protección en voladizo en andamio tubular con sistema de seguridad con todos los requisitos reglamentarios, normalizada e incorporada UNE-EN 12810-1 (HD-1000)	4
HX11X021	u	Pasillo de protección prefabricado metálico con sistema de seguridad con todos los requisitos reglamentarios, de largo 2,5 m, de anchura 1,1 m, con pavimento de entramado de pletinas metálicas y rampas articuladas, barandillas metálicas reglamentarias, montantes de 2 m de altura, techo de chapa de acero de 3 mm de grosor	4

SISTEMAS DE PROTECCIÓN COLECTIVA

Código	UM	Descripción	Riesgos
H1512013	m2	Protección colectiva vertical de los laterales de los huecos de las escaleras en toda la altura con red-telón normalizada (UNE-EN 1263-1) de poliamida no regenerada, de tenacidad alta anudada con cuerda perimetral de poliamida, anclaje de fleje perforado y clavo de impacto de acero y cuerda de cosido de 6 mm de diámetro y con el desmontaje incluido	1
H1521431	m	Barandilla de protección para escaleras, de altura 1 m, con travesaño de tablón de madera fijada con soportes de montante metálico con mordaza para el forjado y con el desmontaje incluido	1
H152L561	m	Barandilla de protección, confeccionada con puntales metálicos horizontales, de altura 1 m, fijada por presión contra los paramentos laterales verticales y un tablero con aglomerado de madera y con el desmontaje incluido	1
H152M671	m	Barandilla de protección prefabricada para huecos de ascensor, de altura 1 m, fijada con tornillos de retacado a las jambas de fábrica y con el desmontaje incluido	1
H152PB21	m	Marquesina de protección en voladizo de 3 m con perfiles de acero IPN 140 fijados al forjado o losa con tornillos pasantes y tabloneros de madera, inclinación en el extremo de 30 °, desmontaje incluido	4
H152U000	m	Valla de advertencia o balizamiento de 1 m de altura con malla de polietileno naranja, fijada a 1 m del perímetro del forjado con soportes de acero alojados con agujeros al forjado	1 / 2 / 6 / 9
HBBAA005	u	Señal de prohibición, normalizada con pictograma negro sobre fondo blanco, de forma circular con bordes y banda transversal descendente de izquierda a derecha a 45°, en color rojo, diámetro 29 cm, con cartel explicativo rectangular, para ser vista hasta 12 m, fijada y con el desmontaje incluido	1 / 2 / 4 / 6 / 9 / 10 / 13 / 16 / 17
HBBAB115	u	Señal de obligación, normalizada con pictograma blanco sobre fondo azul, de forma circular con bordes en color blanco, diámetro 29 cm, con cartel explicativo rectangular, para ser vista hasta 12 m, fijada y con el desmontaje incluido	1 / 2 / 4 / 6 / 9 / 10 / 13 / 16 / 17
HBBAE001	u	Rótulo adhesivo (MIE-RAT.10) de maniobra para cuadro o pupitre de control eléctrico, adherido	16
HBBAF004	u	Señal de advertencia, normalizada con pictograma negro sobre fondo amarillo, de	1 / 2 / 4 / 6 / 9 / 10

forma triangular con el canto negro, lado mayor 41 cm, con cartel explicativo /13 /16 /17
rectangular, para ser vista hasta 12 m de distancia, fijada y con el desmontaje
incluido

MEDIDAS PREVENTIVAS

Código	Descripción	Riesgos
I0000002	Planificar los trabajos para mantener el máximo de tiempo posible las protecciones	1
I0000003	Itinerarios preestablecidos y balizados para el personal	1
I0000004	Revisión y mantenimiento periódico de SPC	1
I0000005	Integrar la seguridad al diseño arquitectónico	1
I0000006	Diseño y estudio de las medidas preventivas en fase de proyecto	1
I0000007	Adoptar las medidas preventivas necesarias para el correcto mantenimiento posterior	1
I0000011	Incorporar al proyecto medidas de protección para el montaje y mantenimiento de la instalación	1
I0000012	Asegurar las escaleras de mano	1
I0000013	Orden y limpieza	2 /6 /17
I0000014	Preparación y mantenimiento de las superficies de trabajo	2 /6
I0000015	Organización de las zonas de paso y almacenamiento	2 /6
I0000025	Planificación de áreas y lugares de trabajo	4
I0000027	Elección de los medios auxiliares de mantenimiento	4
I0000028	Impedir el acceso de personal dentro del radio de acción de cargas suspendidas	4
I0000029	No balancear las cargas suspendidas	4
I0000030	Suspender y levantar las cargas dentro del envoltorio o flejes originales	4
I0000031	Para la manipulación de materiales voluminosos y/o pesados, solicitar un procedimiento de trabajo específico	4
I0000033	Solicitar habilitación profesional del personal encargado del mantenimiento de la obra	4
I0000039	Planificación de compra y programa de mantenimiento de herramientas	9
I0000040	Formación del operario en el uso y mantenimiento de herramientas	9
I0000042	Evitar procesos de manipulación de materiales en la obra	9
I0000045	Formación	10 /13
I0000046	Evitar procesos de ajuste en la obra	10
I0000055	Elección de equipos de mantenimiento	13
I0000056	Paletización y equipos ergonómicos	13
I0000058	Adaptar el trabajo a las características individuales de la persona que la realiza	13
I0000068	Elección y mantenimiento de las herramientas eléctricas	16
I0000069	Formación y habilitación específica para cada herramienta	16
I0000070	Cumplimiento de la REBT en lo referente a equipos de protección	16
I0000071	Revisión de la puesta a tierra	16
I0000072	Realizar los trabajos sobre superficies secas	16
I0000073	Disponer de cuadros eléctricos secundarios	16
I0000078	Evitar procesos de división de material en seco	17
I0000079	Realizar los trabajos al aire libre, siempre a sotavento	17
I0000082	Aislamiento del proceso	17
I0000085	Ventilación de las zonas de trabajo	17
I0000151	Para trabajos en altura utilizar plataformas elevadoras mecánicas o hidráulicas	1
I0000154	Verificar nivel lumínico mínimo (250 lux) en itinerarios y zonas de trabajo	2 /6 /9
I0000161	Verificar que las conexiones de las máquinas se hagan con enchufes reglamentarios	16
I0000164	Manipular los vidrios con ventosas de seguridad	4 /9 /13

E12 INSTALACIONES DE EVACUACIÓN

E12.E02 CONDUCTOS VERTICALES O COLGADOS (BAJANTES Y COLECTORES SUSPENDIDOS, HUMOS)

RED DE DESAGÜE VERTICAL Y COLGADA, Y EVACUACIÓN DE HUMOS EN MATERIAL PREFABRICADO

Evaluación de riesgos

Id	Riesgo	P	G	E
1	CAIDA DE PERSONAS A DIFERENTE NIVEL Situación: TRABAJOS EN ALTURA DESDE ANDAMIOS DE BORRIQUETAS	2	3	4
2	CAIDA DE PERSONAS AL MISMO NIVEL Situación: EN ITINERARIOS EN OBRA	2	1	2
4	CAIDA DE OBJETOS POR MANIPULACIÓN O DE MATERIALES TRANSPORTADOS Situación: MANIPULACIÓN Y MANTENIMIENTO DE HERRAMIENTAS	2	3	4
6	PISADAS SOBRE OBJETOS Situación: ITINERARIOS EN OBRA	2	1	2
9	GOLPES CON OBJETOS O HERRAMIENTAS (CORTES) Situación: MANIPULACIÓN DE MATERIALES PROCESO DE ANCLAJES	2	1	2
10	PROYECCIÓN DE FRAGMENTOS O PARTÍCULAS	1	2	2

Situación: MANIPULACIÓN DE MATERIALES PROCESO DE ANCLAJES TALL MATERIAL CERAMICO				
13	SOBRESFUERZOS		2	2 3
Situación: MANIPULACIÓN MANUAL				
14	EXPOSICIÓN A CONDICIONES AMBIENTALES EXTREMAS		2	2 3
Situación: TRABAJOS EN EL EXTERIOR				
15	CONTACTOS TÉRMICOS		1	2 2
Situación: SOPLETE				
16	EXPOSICIÓN A CONTACTOS ELÉCTRICOS		1	3 3
Situación: CONTACTOS DIRECTOS E INDIRECTOS				
17	INHALACIÓN O INGESTIÓN DE SUSTANCIAS NOCIVAS		1	2 2
Situación: POLVO COLAS CORTE DE MATERIAL				
18	CONTACTOS CON SUSTANCIAS NOCIVAS (CÁUSTICAS, CORROSIVAS, IRRITANTES O ALERGÉNICAS)		1	2 2
Situación: COLAS CEMENTOS				
24	ACCIDENTES CAUSADOS POR SERES VIVOS		1	2 2
Situación: CONEXIONES A ALCANTARILLAS EXISTENTES				

P: Probabilidad (1,2,3) / G: Gravedad (1,2,3) / E: Evaluación (1,2,3,4,5)

EQUIPOS PROTECCIÓN INDIVIDUAL

Código	UM	Descripción	Riesgos
H1411111	u	Casco de seguridad para uso normal, anti golpes, de polietileno con un peso máximo de 400 g, homologado según UNE-EN 812	1 / 2 / 4 / 6 / 9 / 10 / 14 / 15 / 16 / 24
H1411112	u	Casco de seguridad para uso normal, anti golpes, de polietileno con un peso máximo de 400 g, dotado de iluminación autónoma, homologado según UNE-EN 812	14
H1414119	u	Casco de seguridad, de polietileno, con un peso máximo de 400 g, con pantalla facial con visor de malla de rejilla metálica, acoplada con arnés abatible, homologado según UNE-EN 812/A1 y UNE-EN 1731	10 / 18
H1421110	u	Gafas de seguridad antiimpactos estándar, con montura universal, con visor transparente y tratamiento contra el empañamiento, homologadas según UNE-EN 167 y UNE-EN 168	10 / 14
H1431101	u	Protector auditivo de tapón de espuma, homologado según UNE-EN 352-2 y UNE-EN 458	14
H1445003	u	Mascarilla de protección respiratoria, homologada según UNE-EN 140	17
H14462N4	u	Semimáscara filtrante de protección contra partículas de eficacia media, tipo FFP, clase 2, (FFP2), no reutilizable (NR), según norma UNE-EN 149, sin válvulas	17
H144D205	u	Filtro contra partículas, identificado con banda de color blanco, homologado según UNE-EN 143 y UNE-EN 12083/AC	17
H144E406	u	Filtro mixto contra gases y partículas, homologado según UNE-EN 14387 y UNE-EN 12083/AC	17
H1457520	u	Par de guantes aislantes del frío y absorbentes de las vibraciones, de PVC sobre soporte de espuma de poliuretano, forrados interiormente con tejido hidrófugo reversible, con manguitos hasta medio antebrazo, homologados según UNE-EN 511 y UNE-EN 420	14
H1459630	u	Par de guantes para soldador, con palma de piel, forro interior de algodón, y manga larga de serraje forrada de dril fuerte, homologados según UNE-EN 407 y UNE-EN 420	15
H145C002	u	Par de guantes de protección contra riesgos mecánicos comunes de construcción nivel 3, homologados según UNE-EN 388 y UNE-EN 420	1 / 2 / 4 / 6 / 9 / 10 / 24
H145E003	u	Par de guantes contra agentes químicos y microorganismos, homologados según UNE-EN 374-1, UNE-EN ISO 11298-2, UNE-EN 1998-3 y UNE-EN 420	18
H145F004	u	Par de guantes de alta visibilidad pigmentados en color fosforescente para estibadores de cargas con grúa y/o señalistas, homologados según UNE-EN 471 y UNE-EN 420	4
H145K153	u	Par de guantes de material aislante para trabajos eléctricos, clase 00, logotipo color beige, tensión máxima 500 V, homologados según UNE-EN 420	16
H1461110	u	Par de botas de agua de PVC de caña alta, con suela antideslizante y forradas de nylon lavable, homologadas según UNE-EN ISO 20344, UNE-EN ISO 20345, UNE-EN ISO 20346 y UNE-EN ISO 20347	14 / 24
H1463253	u	Par de botas dieléctricas resistentes a la humedad, de piel rectificadas, con tobillera acolchada suela antideslizante y antiestática, cuña amortiguadora para el talón, lengüeta de fuelle, de desprendimiento rápido, sin herraje metálico, con puntera reforzada, homologadas según DIN 4843	16
H1465275	u	Par de botas bajas de seguridad industrial para trabajos de construcción en general, resistentes a la humedad, de piel rectificadas, con tobillera acolchada, con puntera metálica, suela antideslizante, cuña amortiguadora de impactos en el talón y sin plantilla metálica, homologadas según UNE-EN ISO 20344, UNE-EN ISO 20345, UNE-EN ISO 20346 y UNE-EN ISO 20347	1 / 2 / 4 / 6 / 9 / 10 / 14 / 15 / 18 / 24

H147D405	u	Sistema anticaída compuesto por un arnés anticaída con tirantes, bandas secundarias, bandas subglúteas, bandas de muslo, apoyo dorsal para sujeción, elementos de ajuste, elemento dorsal de enganche de arnés anticaída y hebilla, incorporado a un subsistema anticaída de tipo deslizante sobre línea de anclaje flexible de longitud 10 m, homologado según UNE-EN 361, UNE-EN 362, UNE-EN 364/AC, UNE-EN 365 y UNE-EN 353-2	1
H147N000	u	Faja de protección dorsolumbar	13
H1481242	u	Mono de trabajo para construcción, de poliéster y algodón (65%-35%), color beige, trama 240, con bolsillos interiores, homologada según UNE-EN 340	1 / 2 / 4 / 6 / 9 / 10 / 14 / 15 / 16 / 18 / 24
H1482222	u	Camisa de trabajo para construcción, de poliéster y algodón (65%-35%), color beige con bolsillos interiores, trama 240, homologada según UNE-EN 340	14
H1485800	u	Chaleco reflectante con tiras reflectantes en la cintura, en el pecho y en la espalda, homologada según UNE-EN 471	4
H1486241	u	Parka tipo ingeniero, de poliéster acolchado con material aislante, bolsillos exteriores	14
H1487350	u	Impermeable con chaqueta, capucha y pantalones, para edificación, de PVC soldado de 0,3 mm de espesor, homologado según UNE-EN 340	14

MEDIOS AUXILIARES DE UTILIDAD PREVENTIVA

Código	UM	Descripción	Riesgos
HX11X003	u	Andamio modular con estructura tubular y sistema de seguridad con todos los requisitos reglamentarios en previsión de caídas para la realización de estructuras, cerramientos, cubiertas, y otros trabajos en altura	1
HX11X019	m	Marquesina de protección en voladizo en andamio tubular con sistema de seguridad con todos los requisitos reglamentarios, normalizada e incorporada UNE-EN 12810-1 (HD-1000)	4
HX11X021	u	Pasillo de protección prefabricado metálico con sistema de seguridad con todos los requisitos reglamentarios, de largo 2,5 m, de anchura 1,1 m, con pavimento de entramado de pletinas metálicas y rampas articuladas, barandillas metálicas reglamentarias, montantes de 2 m de altura, techo de chapa de acero de 3 mm de grosor	4

SISTEMAS DE PROTECCIÓN COLECTIVA

Código	UM	Descripción	Riesgos
H1512013	m2	Protección colectiva vertical de los laterales de los huecos de las escaleras en toda la altura con red-telón normalizada (UNE-EN 1263-1) de poliamida no regenerada, de tenacidad alta anudada con cuerda perimetral de poliamida, anclaje de fleje perforado y clavo de impacto de acero y cuerda de cosido de 6 mm de diámetro y con el desmontaje incluido	1
H151A1K1	m2	Protección colectiva horizontal de huecos con red para protecciones superficiales contra caídas, de hilo trenzado de poliamida no regenerada, de tenacidad alta, de 4 mm de diámetro, 80x80 mm de paso de malla, cuerda perimetral de poliamida de 12 mm de diámetro anudada a la red, fijada con fleje y tacos de expansión y con el desmontaje incluido	1
H151AJ01	m2	Protección horizontal de oberturas, menores de 1 m de diámetro, en forjados, con madera y con el desmontaje incluido	1
H1521431	m	Barandilla de protección para escaleras, de altura 1 m, con travesaño de tablón de madera fijada con soportes de montante metálico con mordaza para el forjado y con el desmontaje incluido	1
H152M671	m	Barandilla de protección prefabricada para huecos de ascensor, de altura 1 m, fijada con tornillos de retacado a las jambas de fábrica y con el desmontaje incluido	1
H152N681	m	Barandilla de protección sobre forjado o losa, de altura 1 m, embrochada en el zuncho perimetral de hormigón cada 2,5 m y con el desmontaje incluido	1
H152U000	m	Valla de advertencia o balizamiento de 1 m de altura con malla de polietileno naranja, fijada a 1 m del perímetro del forjado con soportes de acero alojados con agujeros al forjado	2 / 6
H1542013	u	Protección solar de la zona de trabajo de 4x8 m y 3 m de altura, a base de perfiles metálicos anclados al suelo, cuerda de fibra vegetal tensada, lona de polietileno perforada con ojales perimetrales anudada a las cuerdas y con el desmontaje incluido	14
H1549002	m	Pantalla de protección para trabajos expuestos al viento, de altura 2,5 m de plancha nervada de acero galvanizado, tornapuntas de perfiles de acero clavados al suelo y con el desmontaje incluido	14
H154M029	u	Mampara plegable de protección contra proyección de partículas de tablero de madera con acabado estratificado, de altura 2 m y ancho 3 m, y con el desmontaje incluido	10
H16C0003	d	Detector de gases portátil, para espacios confinados, con detector de gas combustible, O ₂ , CO y H ₂ S	17
HBBA005	u	Señal de prohibición, normalizada con pictograma negro sobre fondo blanco, de forma circular con bordes y banda transversal descendente de izquierda a derecha a 45°, en color rojo, diámetro 29 cm, con cartel explicativo rectangular, para ser	1 / 2 / 4 / 6 / 9 / 10 / 13 / 14 / 15 / 16 / 17 / 18 / 24

		vista hasta 12 m, fijada y con el desmontaje incluido	
HBBAB115	u	Señal de obligación, normalizada con pictograma blanco sobre fondo azul, de forma circular con bordes en color blanco, diámetro 29 cm, con cartel explicativo rectangular, para ser vista hasta 12 m, fijada y con el desmontaje incluido	1 / 2 / 4 / 6 / 9 / 10 / 13 / 14 / 15 / 16 / 17 / 18 / 24
HBBAE001	u	Rótulo adhesivo (MIE-RAT.10)de maniobra para cuadro o pupitre de control eléctrico, adherido	16
HBBAF004	u	Señal de advertencia, normalizada con pictograma negro sobre fondo amarillo, de forma triangular con el canto negro, lado mayor 41 cm, con cartel explicativo rectangular, para ser vista hasta 12 m de distancia, fijada y con el desmontaje incluido	1 / 2 / 4 / 6 / 9 / 10 / 13 / 14 / 15 / 16 / 17 / 18 / 24

MEDIDAS PREVENTIVAS

Código	Descripción	Riesgos
I0000003	Itinerarios preestablecidos y balizados para el personal	1
I0000004	Revisión y mantenimiento periódico de SPC	1
I0000007	Adoptar las medidas preventivas necesarias para el correcto mantenimiento posterior	1
I0000013	Orden y limpieza	2 / 6 / 17
I0000014	Preparación y mantenimiento de las superficies de trabajo	2 / 6
I0000015	Organización de las zonas de paso y almacenamiento	2 / 6
I0000020	No realizar trabajos en la misma vertical	4
I0000025	Planificación de áreas y lugares de trabajo	4
I0000026	Planificación de recorridos y maniobras para máquinas y camiones	4
I0000027	Elección de los medios auxiliares de mantenimiento	4
I0000028	Impedir el acceso de personal dentro del radio de acción de cargas suspendidas	4
I0000029	No balancear las cargas suspendidas	4
I0000030	Suspender y levantar las cargas dentro del envoltorio o flejes originales	4
I0000031	Para la manipulación de materiales voluminosos y/o pesados, solicitar un procedimiento de trabajo específico	4
I0000033	Solicitar habilitación profesional del personal encargado del mantenimiento de la obra	4
I0000039	Planificación de compra y programa de mantenimiento de herramientas	9
I0000040	Formación del operario en el uso y mantenimiento de herramientas	9
I0000042	Evitar procesos de manipulación de materiales en la obra	9
I0000044	Evitar procesos de corte de materiales en la obra	10
I0000045	Formación	10 / 13 / 18
I0000046	Evitar procesos de ajuste en la obra	10
I0000055	Elección de equipos de mantenimiento	13
I0000056	Paletización y equipos ergonómicos	13
I0000058	Adaptar el trabajo a las características individuales de la persona que la realiza	13
I0000059	Elección de los materiales alternativos poco pesados y más manejables	13
I0000060	Suspensión de los trabajos en condiciones extremas	14
I0000061	Rotación de los lugares de trabajo	14 / 17
I0000062	Planificar los trabajos para realizarlos en zonas protegidas	14
I0000066	Utilizar piezas especiales de unión de PVC para evitar la dilatación de las piezas con el calor	15
I0000067	No trabajar cerca de líneas eléctricas con cables desnudos	16
I0000068	Elección y mantenimiento de las herramientas eléctricas	16
I0000069	Formación y habilitación específica para cada herramienta	16
I0000070	Cumplimiento de la REBT en lo referente a equipos de protección	16
I0000071	Revisión de la puesta a tierra	16
I0000072	Realizar los trabajos sobre superficies secas	16
I0000073	Disponer de cuadros eléctricos secundarios	16
I0000074	Regar las zonas de trabajo	17
I0000078	Evitar procesos de división de material en seco	17
I0000084	Corte con sierra por vía húmeda, con protecciones integradas	10 / 17
I0000085	Ventilación de las zonas de trabajo	17
I0000086	Substituir los materiales con sustancias nocivas	17 / 18
I0000101	Actuaciones previas de desparasitación y desratización	24
I0000102	Procedimiento previo de trabajo	24
I0000151	Para trabajos en altura utilizar plataformas elevadoras mecánicas o hidráulicas	1
I0000152	Utilizar medios mecanicos(gruas, transpalets, plataformas elevadoras) para manipular cargas	4 / 13
I0000154	Verificar nivel lumínico mínimo (250 lux) en itinerarios y zonas de trabajo	2 / 6 / 9
I0000155	Controlar la temperatura i velocidad del viento en las zonas de trabajo	14
I0000161	Verificar que las conexiones dela máquinas se hagan con enchufes reglamentarios	16

E12.E03 ELEMENTS ENTERRADOS (ALBAÑALES, POZOS, DRENAJES)

RED HORIZONTAL DE EVACUACIÓN ENTERRADA, COMPUESTA DE POZOS DE REGISTRO, DRENAJES Y DESAGÜES, EN MATERIAL PREFABRICADO

Evaluación de riesgos

Id	Riesgo	P	G	E
1	CAIDA DE PERSONAS A DIFERENTE NIVEL Situación: CAÍDAS EN ZANJAS Y POZOS ABIERTOS	2	3	4
2	CAIDA DE PERSONAS AL MISMO NIVEL Situación: TERRENO IRREGULAR MATERIALES MAL ORDENADOS	2	1	2
3	CAIDA DE OBJETOS POR DESPLOME, HUNDIMIENTO O DERRUMBAMIENTO Situación: CAÍDA DE TIERRAS EN POZOS Y ZANJAS DESMORONAMIENTO DE TALUDES.	2	3	4
6	PISADAS SOBRE OBJETOS Situación: ITINERARIOS EN OBRA	1	1	1
9	GOLPES CON OBJETOS O HERRAMIENTAS (CORTES) Situación: MANIPULACIÓN DE MATERIALES Y HERRAMIENTAS	2	2	3
10	PROYECCIÓN DE FRAGMENTOS O PARTÍCULAS Situación: MANIPULACIÓN DE ELEMENTOS REJUNTADOS Y RELLENOS DE MATERIAL	1	2	2
11	ATRAPADO POR O ENTRE OBJETOS Situación: MANIPULACIÓN DE MATERIALES PESANTES MANTENIMIENTO DE MATERIALES	2	2	3
13	SOBRESFUERZOS Situación: MANIPULACIÓN MANUAL	2	2	3
14	EXPOSICIÓN A CONDICIONES AMBIENTALES EXTREMAS Situación: TRABAJOS EN EL EXTERIOR	2	2	3
15	CONTACTOS TÉRMICOS Situación: SOPLETE	1	2	2
17	INHALACIÓN O INGESTIÓN DE SUSTANCIAS NOCIVAS Situación: COLAS POLVOS GASES	1	2	2
18	CONTACTOS CON SUSTANCIAS NOCIVAS (CÁUSTICAS, CORROSIVAS, IRRITANTES O ALERGÉNICAS) Situación: COLA CEMENTO	1	2	2
24	ACCIDENTES CAUSADOS POR SERES VIVOS Situación: CONECTADO A LA RED EXISTENTE	1	2	2
25	ATROPELLOS O GOLPES CON VEHÍCULOS Situación:	2	3	4

P: Probabilidad (1,2,3) / G: Gravedad (1,2,3) / E: Evaluación (1,2,3,4,5)

EQUIPOS PROTECCIÓN INDIVIDUAL

Código	UM	Descripción	Riesgos
H1411111	u	Casco de seguridad para uso normal, anti golpes, de polietileno con un peso máximo de 400 g, homologado según UNE-EN 812	1 / 2 / 3 / 6 / 9 / 10 / 11 / 14 / 15 / 24 / 25
H1411112	u	Casco de seguridad para uso normal, anti golpes, de polietileno con un peso máximo de 400 g, dotado de iluminación autónoma, homologado según UNE-EN 812	14
H1414119	u	Casco de seguridad, de polietileno, con un peso máximo de 400 g, con pantalla facial con visor de malla de rejilla metálica, acoplada con arnés abatible, homologado según UNE-EN 812/A1 y UNE-EN 1731	10 / 18
H1421110	u	Gafas de seguridad antiimpactos estándar, con montura universal, con visor transparente y tratamiento contra el empañamiento, homologadas según UNE-EN 167 y UNE-EN 168	10 / 14
H1431101	u	Protector auditivo de tapón de espuma, homologado según UNE-EN 352-2 y UNE-EN 458	14
H1432012	u	Protector auditivo de auricular, acoplado a la cabeza con arnés y orejeras antiruido, homologado según UNE-EN 352-1 y UNE-EN 458	14
H1445003	u	Mascarilla de protección respiratoria, homologada según UNE-EN 140	17
H14462N4	u	Semimáscara filtrante de protección contra partículas de eficacia media, tipo FFP, clase 2, (FFP2), no reutilizable (NR), según norma UNE-EN 149, sin válvulas	17
H144D205	u	Filtro contra partículas, identificado con banda de color blanco, homologado según UNE-EN 143 y UNE-EN 12083/AC	17
H144E406	u	Filtro mixto contra gases y partículas, homologado según UNE-EN 14387 y UNE-EN 12083/AC	17
H1457520	u	Par de guantes aislantes del frío y absorbentes de las vibraciones, de PVC sobre soporte de espuma de poliuretano, forrados interiormente con tejido hidrófugo reversible, con manguitos hasta medio antebrazo, homologados según UNE-EN 511 y UNE-EN 420	14
H1459630	u	Par de guantes para soldador, con palma de piel, forro interior de algodón, y manga larga de serraje forrada de dril fuerte, homologados según UNE-EN 407 y UNE-EN 420	15
H145C002	u	Par de guantes de protección contra riesgos mecánicos comunes de construcción nivel 3, homologados según UNE-EN 388 y UNE-EN 420	1 / 2 / 3 / 9 / 10 / 11 / 24 / 25

H145E003	u	Par de guantes contra agentes químicos y microorganismos, homologados según UNE-EN 374-1, UNE-EN ISO 11298-2, UNE-EN 1998-3 y UNE-EN 420	18
H145F004	u	Par de guantes de alta visibilidad pigmentados en color fosforescente para estibadores de cargas con grúa y/o señalistas, homologados según UNE-EN 471 y UNE-EN 420	11 /25
H1461110	u	Par de botas de agua de PVC de caña alta, con suela antideslizante y forradas de nylon lavable, homologadas según UNE-EN ISO 20344, UNE-EN ISO 20345, UNE-EN ISO 20346 y UNE-EN ISO 20347	14
H1465275	u	Par de botas bajas de seguridad industrial para trabajos de construcción en general, resistentes a la humedad, de piel rectificadas, con tobillera acolchada, con puntera metálica, suela antideslizante, cuña amortiguadora de impactos en el talón y sin plantilla metálica, homologadas según UNE-EN ISO 20344, UNE-EN ISO 20345, UNE-EN ISO 20346 y UNE-EN ISO 20347	1 /2 /3 /6 /9 /10 /11 /14 /15 /18 /24 /25
H147D405	u	Sistema anticaída compuesto por un arnés anticaída con tirantes, bandas secundarias, bandas subglúteas, bandas de muslo, apoyo dorsal para sujeción, elementos de ajuste, elemento dorsal de enganche de arnés anticaída y hebilla, incorporado a un subsistema anticaída de tipo deslizante sobre línea de anclaje flexible de longitud 10 m, homologado según UNE-EN 361, UNE-EN 362, UNE-EN 364/AC, UNE-EN 365 y UNE-EN 353-2	1
H147N000	u	Faja de protección dorsolumbar	13
H1481242	u	Mono de trabajo para construcción, de poliéster y algodón (65%-35%), color beige, trama 240, con bolsillos interiores, homologada según UNE-EN 340	1 /2 /3 /6 /9 /10 /11 /14 /15 /18 /24 /25
H1482222	u	Camisa de trabajo para construcción, de poliéster y algodón (65%-35%), color beige con bolsillos interiores, trama 240, homologada según UNE-EN 340	14
H1485800	u	Chaleco reflectante con tiras reflectantes en la cintura, en el pecho y en la espalda, homologada según UNE-EN 471	11 /25
H1486241	u	Parka tipo ingeniero, de poliéster acolchado con material aislante, bolsillos exteriores	14
H1487350	u	Impermeable con chaqueta, capucha y pantalones, para edificación, de PVC soldado de 0,3 mm de espesor, homologado según UNE-EN 340	14

MEDIOS AUXILIARES DE UTILIDAD PREVENTIVA

Código	UM	Descripción	Riesgos
HX11X022	u	Pasillo de protección prefabricado metálico con sistema de seguridad con todos los requisitos reglamentarios, de largo 2,5 m, de anchura 1,1 m, con pavimento de entramado de pletinas metálicas y rampas articuladas, barandillas metálicas reglamentarias	1

SISTEMAS DE PROTECCIÓN COLECTIVA

Código	UM	Descripción	Riesgos
H1511212	m2	Protección de talud con malla metálica y lámina de polietileno anclada con barras de acero con cables, con una malla de triple torsión, de 80 mm de paso de malla y 2,4 mm de diámetro y lámina de polietileno de alta densidad de 2 mm de espesor	3
H1522111	m	Barandilla de protección en el perímetro de la coronación de excavaciones, de altura 1 m, con travesaño superior, travesaño intermedio y montantes de tubo metálico de 2,3", zócalo de tabla de madera, anclada al terreno clavando los montantes y con el desmontaje incluido	1
H1529013	m	Pantalla de protección contra desprendimientos de la capa superficial del manto vegetal, para media vertiente, de altura 2 m con red de seguridad normalizada UNE-EN 1263-1, postes de perfiles IPN 140 empotrados al suelo y sujeción con cables de acero de diámetro 3 mm y con el desmontaje incluido	3 /25
H152R013	m	Estacada de protección contra desprendimientos del suelo, para media vertiente, de altura 3 m, con malla galvanizada de torsión triple y malla electrosoldada de barras corrugadas de acero sobre postes de perfiles de acero IPN 140 empotrados al suelo y sujeta con cables de acero de diámetro 10 mm y con el desmontaje incluido	3
H152U000	m	Valla de advertencia o balizamiento de 1 m de altura con malla de polietileno naranja, fijada a 1 m del perímetro del forjado con soportes de acero alojados con agujeros al forjado	1 /25
H152V017	m3	Barrera de seguridad contra desprendimientos en coronaciones de zanjas y excavaciones con las tierras dejadas al borde y con el desmontaje incluido	3
H1542013	u	Protección solar de la zona de trabajo de 4x8 m y 3 m de altura, a base de perfiles metálicos anclados al suelo, cuerda de fibra vegetal tensada, lona de polietileno perforada con ojales perimetrales anudada a las cuerdas y con el desmontaje incluido	14
H1549002	m	Pantalla de protección para trabajos expuestos al viento, de altura 2,5 m de plancha nervada de acero galvanizado, tornapuntas de perfiles de acero clavados al suelo y con el desmontaje incluido	14
H154M029	u	Mampara plegable de protección contra proyección de partículas de tablero de madera con acabado estratificado, de altura 2 m y ancho 3 m, y con el desmontaje incluido	10

H16C0003	d	Detector de gases portátil, para espacios confinados, con detector de gas combustible, O ₂ , CO y H ₂ S	17
HBBA0005	u	Señal de prohibición, normalizada con pictograma negro sobre fondo blanco, de forma circular con bordes y banda transversal descendente de izquierda a derecha a 45°, en color rojo, diámetro 29 cm, con cartel explicativo rectangular, para ser vista hasta 12 m, fijada y con el desmontaje incluido	1 / 2 / 3 / 6 / 9 / 10 / 11 / 14 / 15 / 17 / 24 / 25
HBBA115	u	Señal de obligación, normalizada con pictograma blanco sobre fondo azul, de forma circular con bordes en color blanco, diámetro 29 cm, con cartel explicativo rectangular, para ser vista hasta 12 m, fijada y con el desmontaje incluido	1 / 2 / 3 / 6 / 9 / 10 / 11 / 14 / 15 / 17 / 24 / 25
HBBAF004	u	Señal de advertencia, normalizada con pictograma negro sobre fondo amarillo, de forma triangular con el canto negro, lado mayor 41 cm, con cartel explicativo rectangular, para ser vista hasta 12 m de distancia, fijada y con el desmontaje incluido	1 / 2 / 3 / 6 / 9 / 10 / 11 / 14 / 15 / 17 / 24 / 25

MEDIDAS PREVENTIVAS

Código	Descripción	Riesgos
I0000003	Itinerarios preestablecidos y balizados para el personal	1
I0000004	Revisión y mantenimiento periódico de SPC	1
I0000012	Asegurar las escaleras de mano	1
I0000013	Orden y limpieza	2 / 6 / 17
I0000014	Preparación y mantenimiento de las superficies de trabajo	2 / 6
I0000015	Organización de las zonas de paso y almacenamiento	2 / 6
I0000020	No realizar trabajos en la misma vertical	3
I0000023	Solicitar datos de las características físicas de las tierras	3
I0000027	Elección de los medios auxiliares de mantenimiento	3
I0000039	Planificación de compra y programa de mantenimiento de herramientas	9 / 11
I0000040	Formación del operario en el uso y mantenimiento de herramientas	9
I0000042	Evitar procesos de manipulación de materiales en la obra	9
I0000044	Evitar procesos de corte de materiales en la obra	10
I0000045	Formación	10 / 13 / 18
I0000046	Evitar procesos de ajuste en la obra	10
I0000047	Planificación y procedimientos para la carga y descarga de materiales	11
I0000050	No trabajar ni estar en el radio de acción de las cargas suspendidas	11
I0000055	Elección de equipos de mantenimiento	13
I0000056	Paletización y equipos ergonómicos	13
I0000058	Adaptar el trabajo a las características individuales de la persona que la realiza	13
I0000059	Elección de los materiales alternativos poco pesados y más manejables	13
I0000060	Suspensión de los trabajos en condiciones extremas	14
I0000061	Rotación de los lugares de trabajo	14 / 17
I0000062	Planificar los trabajos para realizarlos en zonas protegidas	14
I0000066	Utilizar piezas especiales de unión de PVC para evitar la dilatación de las piezas con el calor	15
I0000074	Regar las zonas de trabajo	17
I0000078	Evitar procesos de división de material en seco	17
I0000079	Realizar los trabajos al aire libre, siempre a sotavento	17
I0000082	Aislamiento del proceso	17
I0000084	Corte con sierra por vía húmeda, con protecciones integradas	17
I0000085	Ventilación de las zonas de trabajo	17
I0000086	Substituir los materiales con sustancias nocivas	17 / 18
I0000101	Actuaciones previas de desparasitación y desratización	24
I0000102	Procedimiento previo de trabajo	24
I0000152	Utilizar medios mecanicos(gruas, transpalets, plataformas elevadoras) para manipular cargas	3 / 11 / 13
I0000154	Verificar nivel lumínico mínimo (250 lux) en itinerarios y zonas de trabajo	1 / 2 / 6 / 9
I0000155	Controlar la temperatura i velocidad del viento en las zonas de trabajo	14

E13 INSTALACIONES DE CLIMATIZACIÓN, CALEFACCIÓN Y VENTILACIÓN MECÁNICA

E13.E01 INSTALACIONES DE CLIMATIZACIÓN, CALEFACCIÓN Y VENTILACIÓN MECÁNICA

OPERACIONES DE MONTAJE, MOVIMIENTO DE EQUIPOS, CONEXIONES DE TUBERIAS, CONEXIÓN ELÉCTRICA, PRUEBAS DE PRESIÓN Y PUESTA EN FUNCIONAMIENTO DE INSTALACIONES DE CLIMATIZACIÓN, CALEFACCIÓN Y VENTILACIÓN MECÁNICA

Evaluación de riesgos

Id	Riesgo	P	G	E
1	CAIDA DE PERSONAS A DIFERENTE NIVEL Situación: EN MONTAJE DE EQUIPOS EN ALTURA DESDE ESCALERAS MANUALES DESDE ANDAMIOS DE BORRIQUETAS O PLATAFORMAS	2	3	4
2	CAIDA DE PERSONAS AL MISMO NIVEL	1	2	2

Situación: ITINERARIOS EN OBRA				
4	CAIDA DE OBJETOS POR MANIPULACIÓN O DE MATERIALES TRANSPORTADOS	1	3	3
	Situación: MANTENIMIENTO Y MANIPULACIÓN DE EQUIPOS PESADOS HERRAMIENTAS			
6	PISADAS SOBRE OBJETOS	2	1	2
	Situación: ITINERARIOS EN OBRA MATERIALES Y HERRAMIENTAS ORDENADAS			
9	GOLPES CON OBJETOS O HERRAMIENTAS (CORTES)	3	1	3
	Situación: MANIPULACIÓN DE MATERIALES MANIPULACIÓN DE HERRAMIENTAS DESEMBALAJE DE EQUIPOS			
10	PROYECCIÓN DE FRAGMENTOS O PARTÍCULAS	3	2	4
	Situación: USO DE RADIAL EXPLOSIÓN EN PRUEBAS DE PRESIÓN SOLDADURA ELÉCTRICA CORTE OXIACETILENO TALADROS EN PAREDES			
11	ATRAPADO POR O ENTRE OBJETOS	2	2	3
	Situación: MANIPULACIÓN DE EQUIPOS PESADOS CON ELEMENTOS ROTATIVOS DEL EQUIPO EN SU PUESTA EN FUNCIONAMIENTO			
13	SOBRESFUERZOS	2	2	3
	Situación: MANIPULACIÓN MANUAL			
14	EXPOSICIÓN A CONDICIONES AMBIENTALES EXTREMAS	2	2	3
	Situación: TRABAJOS EN EL EXTERIOR TRABAJOS EN SITIOS CERRADOS			
15	CONTACTOS TÉRMICOS	2	2	3
	Situación: PROYECCIÓN DE FLUIDOS SUPERFICIES CALIENTES DE LOS PROCESOS CALIENTES Y DE SOLDADURA			
16	EXPOSICIÓN A CONTACTOS ELÉCTRICOS	1	3	3
	Situación: CONTACTOS DIRECTOS E INDIRECTOS			
17	INHALACIÓN O INGESTIÓN DE SUSTANCIAS NOCIVAS	1	3	3
	Situación: GASES SOLDADURA REFRIGERANTES (SEGUNDOS Y TERCEROS) GASES DE COMBUSTIÓN EN SITIOS CERRADOS			
20	EXPLOSIONES	1	3	3
	Situación: FUGAS DE GAS BOMBONAS DE OXIACETILENO PRUEBAS DE CARGA			
21	INCENDIOS	1	2	2
	Situación: PARA REFRIGERANTES (TERCEROS) PARA USO DE RADIAL O PARA OXIACETILENO			

P: Probabilidad (1,2,3) / G: Gravedad (1,2,3) / E: Evaluación (1,2,3,4,5)

EQUIPOS PROTECCIÓN INDIVIDUAL

Código	UM	Descripción	Riesgos
H1411111	u	Casco de seguridad para uso normal, anti golpes, de polietileno con un peso máximo de 400 g, homologado según UNE-EN 812	1 / 2 / 4 / 6 / 9 / 10 / 11 / 14 / 15 / 21
H1411112	u	Casco de seguridad para uso normal, anti golpes, de polietileno con un peso máximo de 400 g, dotado de iluminación autónoma, homologado según UNE-EN 812	14
H1414119	u	Casco de seguridad, de polietileno, con un peso máximo de 400 g, con pantalla facial con visor de malla de rejilla metálica, acoplada con arnés abatible, homologado según UNE-EN 812/A1 y UNE-EN 1731	20
H1421110	u	Gafas de seguridad antiimpactos estándar, con montura universal, con visor transparente y tratamiento contra el empañamiento, homologadas según UNE-EN 167 y UNE-EN 168	10 / 14
H1423230	u	Gafas de seguridad para corte oxiacetilénico, con montura universal de varilla de acero recubierta de PVC, con visores circulares de 50 mm de D oscuros de color DIN 5, homologadas según UNE-EN 175 y UNE-EN 169	10
H142AC60	u	Pantalla facial para soldadura eléctrica, con marco abatible de mano y soporte de poliéster reforzado con fibra de vidrio vulcanizada de 1,35 mm de espesor, con visor inactivo semioscuro con protección DIN 12, homologada según UNE-EN 175	10
H1431101	u	Protector auditivo de tapón de espuma, homologado según UNE-EN 352-2 y UNE-EN 458	14
H1445003	u	Mascarilla de protección respiratoria, homologada según UNE-EN 140	17
H14462N4	u	Semimáscara filtrante de protección contra partículas de eficacia media, tipo FFP, clase 2, (FFP2), no reutilizable (NR), según norma UNE-EN 149, sin válvulas	17
H144E406	u	Filtro mixto contra gases y partículas, homologado según UNE-EN 14387 y UNE-EN 12083/AC	17
H144JA20	u	Equipo autónomo de respiración con mascarilla con visor panorámico para ambientes con un nivel de oxígeno inferior al 16% de alta toxicidad, regulador de presión positiva, avisador acústico a 50 bar y botella de 7 l a 200 bar, con	21

		autonomía de 45 minutos, válvula de exhalación	
H1457520	u	Par de guantes aislantes del frío y absorbentes de las vibraciones, de PVC sobre soporte de espuma de poliuretano, forrados interiormente con tejido hidrófugo reversible, con manguitos hasta medio antebrazo, homologados según UNE-EN 511 y UNE-EN 420	14 /15
H1459630	u	Par de guantes para soldador, con palma de piel, forro interior de algodón, y manga larga de serraje forrada de dril fuerte, homologados según UNE-EN 407 y UNE-EN 420	10 /15
H145C002	u	Par de guantes de protección contra riesgos mecánicos comunes de construcción nivel 3, homologados según UNE-EN 388 y UNE-EN 420	1 /2 /4 /9 /10 /11 /20 /21
H145F004	u	Par de guantes de alta visibilidad pigmentados en color fosforescente para estibadores de cargas con grúa y/o señalistas, homologados según UNE-EN 471 y UNE-EN 420	4 /11
H145K153	u	Par de guantes de material aislante para trabajos eléctricos, clase 00, logotipo color beige, tensión máxima 500 V, homologados según UNE-EN 420	16
H145K397	u	Par de guantes de material aislante para trabajos eléctricos, clase 1, logotipo color blanco, tensión máxima 7500 V, homologados según UNE-EN 420	16
H1461110	u	Par de botas de agua de PVC de caña alta, con suela antideslizante y forradas de nylon lavable, homologadas según UNE-EN ISO 20344, UNE-EN ISO 20345, UNE-EN ISO 20346 y UNE-EN ISO 20347	14
H1465275	u	Par de botas bajas de seguridad industrial para trabajos de construcción en general, resistentes a la humedad, de piel rectificadas, con tobillera acolchada, con puntera metálica, suela antideslizante, cuña amortiguadora de impactos en el talón y sin plantilla metálica, homologadas según UNE-EN ISO 20344, UNE-EN ISO 20345, UNE-EN ISO 20346 y UNE-EN ISO 20347	1 /2 /4 /6 /9 /10 /11 /14 /15 /20 /21
H147D405	u	Sistema anticaída compuesto por un arnés anticaída con tirantes, bandas secundarias, bandas subglúteas, bandas de muslo, apoyo dorsal para sujeción, elementos de ajuste, elemento dorsal de enganche de arnés anticaída y hebilla, incorporado a un subsistema anticaída de tipo deslizante sobre línea de anclaje flexible de longitud 10 m, homologado según UNE-EN 361, UNE-EN 362, UNE-EN 364/AC, UNE-EN 365 y UNE-EN 353-2	1
H147K602	u	Sistema de sujeción en posición de trabajo y prevención de pérdida de equilibrio, compuesto de una banda de cintura, hebilla, apoyo dorsal, elementos de enganche, conector, elemento de amarre del sistema de ajuste de longitud, homologado según UNE-EN 358, UNE-EN 362, UNE-EN 354 y UNE-EN 364/AC	1
H147N000	u	Faja de protección dorsolumbar	13
H1481242	u	Mono de trabajo para construcción, de poliéster y algodón (65%-35%), color beige, trama 240, con bolsillos interiores, homologada según UNE-EN 340	6
H1481442	u	Mono de trabajo para montajes y/o trabajos mecánicos, de poliéster y algodón (65%-35%), color azul vergara, trama 240, con bolsillos interiores, homologada según UNE-EN 340	1 /2 /4 /6 /9 /10 /11 /14 /15 /20 /21
H1482422	u	Camisa de trabajo para montajes y/o trabajos mecánicos, soldadores y/o trabajadores de tubos, de poliéster y algodón (65%-35%), color azulado con bolsillos interiores, trama 240, homologada según UNE-EN 340	14
H1485800	u	Chaleco reflectante con tiras reflectantes en la cintura, en el pecho y en la espalda, homologada según UNE-EN 471	4 /11
H1486241	u	Parka tipo ingeniero, de poliéster acolchado con material aislante, bolsillos exteriores	14
H1487350	u	Impermeable con chaqueta, capucha y pantalones, para edificación, de PVC soldado de 0,3 mm de espesor, homologado según UNE-EN 340	14
H1488580	u	Delantal para soldador, de serraje, homologado según UNE-EN 340, UNE-EN 470-1/A1 y UNE-EN 348	10

MEDIOS AUXILIARES DE UTILIDAD PREVENTIVA

Código	UM	Descripción	Riesgos
HX11X003	u	Andamio modular con estructura tubular y sistema de seguridad con todos los requisitos reglamentarios en previsión de caídas para la realización de estructuras, cerramientos, cubiertas, y otros trabajos en altura	1
HX11X004	u	Barandilla definitiva, prevista en proyecto, para protección de caídas a diferente nivel	1
HX11X019	m	Marquesina de protección en voladizo en andamio tubular con sistema de seguridad con todos los requisitos reglamentarios, normalizada e incorporada UNE-EN 12810-1 (HD-1000)	4
HX11X021	u	Pasillo de protección prefabricado metálico con sistema de seguridad con todos los requisitos reglamentarios, de largo 2,5 m, de anchura 1,1 m, con pavimento de entramado de pletinas metálicas y rampas articuladas, barandillas metálicas reglamentarias, montantes de 2 m de altura, techo de chapa de acero de 3 mm de grosor	4

SISTEMAS DE PROTECCIÓN COLECTIVA

Código	UM	Descripción	Riesgos
H1512010	m2	Protección de proyección de partículas incandescentes con manta ignífuga, red de	10 /15 /21

		seguridad normalizada (UNE-EN 1263-1) poliamida no regenerada, de tenacidad alta, anudada con cuerda perimetral de poliamida y cuerda de cosido de 12 mm de diámetro y con el desmontaje incluido	
H1512013	m2	Protección colectiva vertical de los laterales de los huecos de las escaleras en toda la altura con red-telón normalizada (UNE-EN 1263-1) de poliamida no regenerada, de tenacidad alta anudada con cuerda perimetral de poliamida, anclaje de fleje perforado y clavo de impacto de acero y cuerda de cosido de 6 mm de diámetro y con el desmontaje incluido	1
H151A1K1	m2	Protección colectiva horizontal de huecos con red para protecciones superficiales contra caídas, de hilo trenzado de poliamida no regenerada, de tenacidad alta, de 4 mm de diámetro, 80x80 mm de paso de malla, cuerda perimetral de poliamida de 12 mm de diámetro anudada a la red, fijada con fleje y tacos de expansión y con el desmontaje incluido	1
H151AJ01	m2	Protección horizontal de oberturas, menores de 1 m de diámetro, en forjados, con madera y con el desmontaje incluido	1
H1521431	m	Barandilla de protección para escaleras, de altura 1 m, con travesaño de tablón de madera fijada con soportes de montante metálico con mordaza para el forjado y con el desmontaje incluido	1
H152M671	m	Barandilla de protección prefabricada para huecos de ascensor, de altura 1 m, fijada con tornillos de retacado a las jambas de fábrica y con el desmontaje incluido	1
H152N681	m	Barandilla de protección sobre forjado o losa, de altura 1 m, embrochada en el zuncho perimetral de hormigón cada 2,5 m y con el desmontaje incluido	1
H152U000	m	Valla de advertencia o balizamiento de 1 m de altura con malla de polietileno naranja, fijada a 1 m del perímetro del forjado con soportes de acero alojados con agujeros al forjado	2 /6 /11 /15
H1542013	u	Protección solar de la zona de trabajo de 4x8 m y 3 m de altura, a base de perfiles metálicos anclados al suelo, cuerda de fibra vegetal tensada, lona de polietileno perforada con ojales perimetrales anudada a las cuerdas y con el desmontaje incluido	14
H1549002	m	Pantalla de protección para trabajos expuestos al viento, de altura 2,5 m de plancha nervada de acero galvanizado, tornapuntas de perfiles de acero clavados al suelo y con el desmontaje incluido	14
H154M029	u	Mampara plegable de protección contra proyección de partículas de tablero de madera con acabado estratificado, de altura 2 m y ancho 3 m, y con el desmontaje incluido	10 /15 /20 /21
H15A2017	u	Extractor localizado de gases contaminantes en trabajos de soldadura con velocidad de captura de 0.5 a 1 m/s, colocado	17
H15B0007	u	Pantalla aislante para trabajos en zonas de influencia de líneas eléctricas en tensión	16
H15B6006	u	Aislante de caucho para conductor de línea eléctrica en tensión, de longitud 3 m	16
H16C0003	d	Detector de gases portátil, para espacios confinados, con detector de gas combustible, O ₂ , CO y H ₂ S	17 /20 /21
HBBA0005	u	Señal de prohibición, normalizada con pictograma negro sobre fondo blanco, de forma circular con bordes y banda transversal descendente de izquierda a derecha a 45°, en color rojo, diámetro 29 cm, con cartel explicativo rectangular, para ser vista hasta 12 m, fijada y con el desmontaje incluido	1 /2 /4 /6 /9 /10 /11 /13 /14 /15 /16 /17 /20 /21
HBBA0007	u	Señal de prohibición, normalizada con pictograma negro sobre fondo blanco, de forma circular con bordes y banda transversal descendente de izquierda a derecha a 45°, en color rojo, diámetro 10 cm, con cartel explicativo rectangular, para ser vista hasta 3 m, fijada y con el desmontaje incluido	16
HBBA0115	u	Señal de obligación, normalizada con pictograma blanco sobre fondo azul, de forma circular con bordes en color blanco, diámetro 29 cm, con cartel explicativo rectangular, para ser vista hasta 12 m, fijada y con el desmontaje incluido	1 /2 /4 /6 /9 /10 /11 /13 /14 /15 /16 /17 /20 /21
HBBA0005	u	Señal indicativa de la ubicación de equipos de extinción de incendios, normalizada con pictograma blanco sobre fondo rojo, de forma rectangular o cuadrada, lado mayor 29 cm, para ser vista hasta 12 m de distancia, fijada y con el desmontaje incluido	20 /21
HBBAE001	u	Rótulo adhesivo (MIE-RAT.10) de maniobra para cuadro o pupitre de control eléctrico, adherido	16
HBBAF004	u	Señal de advertencia, normalizada con pictograma negro sobre fondo amarillo, de forma triangular con el canto negro, lado mayor 41 cm, con cartel explicativo rectangular, para ser vista hasta 12 m de distancia, fijada y con el desmontaje incluido	1 /2 /4 /6 /9 /10 /11 /13 /14 /15 /16 /17 /20 /21
HM31161J	u	Extintor de polvo seco, de 6 kg de carga, con presión incorporada, pintado, con soporte en la pared y con el desmontaje incluido	10 /20 /21

MEDIDAS PREVENTIVAS

Código	Descripción	Riesgos
I0000004	Revisión y mantenimiento periódico de SPC	1
I0000005	Integrar la seguridad al diseño arquitectónico	1
I0000006	Diseño y estudio de las medidas preventivas en fase de proyecto	1
I0000007	Adoptar las medidas preventivas necesarias para el correcto mantenimiento posterior	1
I0000011	Incorporar al proyecto medidas de protección para el montaje y mantenimiento de la instalación	1

I0000012	Asegurar las escaleras de mano	1
I0000013	Orden y limpieza	2 /6 /17
I0000014	Preparación y mantenimiento de las superficies de trabajo	2 /6
I0000015	Organización de las zonas de paso y almacenamiento	2 /6
I0000020	No realizar trabajos en la misma vertical	4
I0000025	Planificación de áreas y lugares de trabajo	4
I0000026	Planificación de recorridos y maniobras para máquinas y camiones	4
I0000027	Elección de los medios auxiliares de mantenimiento	4
I0000028	Impedir el acceso de personal dentro del radio de acción de cargas suspendidas	4
I0000029	No balancear las cargas suspendidas	4
I0000030	Suspender y levantar las cargas dentro del envoltorio o flejes originales	4
I0000031	Para la manipulación de materiales voluminosos y/o pesados, solicitar un procedimiento de trabajo específico	4
I0000033	Solicitar habilitación profesional del personal encargado del mantenimiento de la obra	4
I0000039	Planificación de compra y programa de mantenimiento de herramientas	9 /11
I0000040	Formación del operario en el uso y mantenimiento de herramientas	9
I0000042	Evitar procesos de manipulación de materiales en la obra	9
I0000044	Evitar procesos de corte de materiales en la obra	10
I0000045	Formación	10 /13 /21
I0000046	Evitar procesos de ajuste en la obra	10
I0000047	Planificación y procedimientos para la carga y descarga de materiales	11
I0000050	No trabajar ni estar en el radio de acción de las cargas suspendidas	11
I0000055	Elección de equipos de mantenimiento	13
I0000056	Paletización y equipos ergonómicos	13
I0000058	Adaptar el trabajo a las características individuales de la persona que la realiza	13
I0000059	Elección de los materiales alternativos poco pesados y más manejables	13
I0000060	Suspensión de los trabajos en condiciones extremas	14
I0000061	Rotación de los lugares de trabajo	14 /17
I0000062	Planificar los trabajos para realizarlos en zonas protegidas	14
I0000065	Evitar proceso de soldadura en la obra	15
I0000067	No trabajar cerca de líneas eléctricas con cables desnudos	16
I0000068	Elección y mantenimiento de las herramientas eléctricas	16
I0000069	Formación y habilitación específica para cada herramienta	16
I0000070	Cumplimiento de la REBT en lo referente a equipos de protección	16
I0000071	Revisión de la puesta a tierra	16
I0000072	Realizar los trabajos sobre superficies secas	16
I0000073	Disponer de cuadros eléctricos secundarios	16
I0000078	Evitar procesos de división de material en seco	17
I0000080	Elección de los materiales en el diseño del proyecto	17
I0000082	Aislamiento del proceso	17
I0000085	Ventilación de las zonas de trabajo	17
I0000091	No soldar sobre contenedores de materiales inflamables o explosivos (pinturas, disolventes, etc)	20
I0000092	Utilizar agua jabonosa para detectar escapes de gas	20
I0000093	Evitar uniones de mangueras con alambres	20
I0000094	Revisión periódica de los equipos de trabajo	20
I0000095	Impedir el contacto del acetileno con el cobre	20
I0000096	No fumar	20
I0000097	Substituir lo inflamable por lo no inflamable	21
I0000099	Establecer una zona de protección de radio 10 m, en trabajos de soldadura y corte con sierra radial	20 /21
I0000123	Asegurar la ausencia de tensión	16
I0000152	Utilizar medios mecanicos(gruas, transpalets, plataformas elevadoras) para manipular cargas	1 /4 /13
I0000154	Verificar nivel lumínico mínimo (250 lux) en itinerarios y zonas de trabajo	2 /6 /9
I0000155	Controlar la temperatura i velocidad del viento en las zonas de trabajo	14
I0000156	Detección redes instalaciones empotradas o enterradas	16 /17 /21
I0000158	Accesorios dieléctricos (escala, banqueta, andamio, pértiga tierra) si hay riesgo contacto eléctrico	16
I0000159	Para manipular cargas largas con grúa, utilizar viga de reparto	4 /11
I0000160	Trasladar materiales con la grúa dentro de una caja o sarcófago	4 /11
I0000161	Verificar que las conexiones de la máquinas se hagan con enchufes reglamentarios	16
I0000165	Para manipular sistemas eléctricos, conexiones, etc, verificar que las líneas no están en tensión	16 /21

E14 TUBOS PARA GASES Y FLUIDOS
E14.E01 TUBOS MONTADOS SUPERFICIALMENTE
TUBOS MONTADOS SUPERFICIALMENTE

Evaluación de riesgos

Id	Riesgo	P	G	E
1	CAIDA DE PERSONAS A DIFERENTE NIVEL Situación: TRABAJOS EN ALTURA PARA EL MONTAJE DE EQUIPOS (DEPÓSITOS, VÁLVULAS, ETC.)	2	3	4
2	CAIDA DE PERSONAS AL MISMO NIVEL Situación: ITINERARIOS EN OBRA	1	2	2
4	CAIDA DE OBJETOS POR MANIPULACIÓN O DE MATERIALES TRANSPORTADOS Situación: EN MANIPULACIÓN DE HERRAMIENTAS Y EQUIPOS EN MANTENIMIENTO DE MATERIALES	1	3	3
6	PISADAS SOBRE OBJETOS Situación: EN ITINERARIOS EN OBRA	2	1	2
9	GOLPES CON OBJETOS O HERRAMIENTAS (CORTES) Situación: CON EQUIPOS, HERRAMIENTAS EN PROCESO DE DESEMBALAJE DE EQUIPOS	3	1	3
10	PROYECCIÓN DE FRAGMENTOS O PARTÍCULAS Situación: PARA USO DE RADIAL EN PRUEBAS DE CARGA FIJACIÓN DE SOPORTES SOLDADURA ELÉCTRICA	3	2	4
11	ATRAPADO POR O ENTRE OBJETOS Situación: EN LA COLOCACIÓN DE ELEMENTOS PESADOS (DEPÓSITOS)	2	2	3
12	ATRAPADO POR VUELCO DE MÁQUINAS, TRACTORES O VEHÍCULOS Situación: EN LA COLOCACIÓN DE ELEMENTOS PESADOS (DEPÓSITOS)	1	3	3
13	SOBRESFUERZOS Situación: MANIPULACIÓN MANUAL	2	2	3
14	EXPOSICIÓN A CONDICIONES AMBIENTALES EXTREMAS Situación: TRABAJOS EN EL EXTERIOR Y SITIOS CERRADOS	2	2	3
15	CONTACTOS TÉRMICOS Situación: SOLDADURAS PARA FLUIDOS CALIENTES	2	2	3
16	EXPOSICIÓN A CONTACTOS ELÉCTRICOS Situación: CONTACTOS DIRECTOS E INDIRECTOS	1	3	3
17	INHALACIÓN O INGESTIÓN DE SUSTANCIAS NOCIVAS Situación: GASES SOLDADURA ELÉCTRICA FUGAS DE GAS GASES DE COMBUSTIÓN EN SITIOS CERRADOS USO DE RADIAL	2	3	4
18	CONTACTOS CON SUSTANCIAS NOCIVAS (CÁUSTICAS, CORROSIVAS, IRRITANTES O ALERGÉNICAS) Situación: COLAS LICUADOS DEL PETRÓLEO	1	2	2
20	EXPLOSIONES Situación: OXIACETILENO PRUEBAS DE CARGA RECIPIENTES A PRESIÓN	1	3	3
21	INCENDIOS Situación: PARA CHISPAS EN PROCESO DE PURGAGE PARA FUGAS DE COMBUSTIBLE PARA TRABAJOS DE SOLDADURA	1	3	3

P: Probabilidad (1,2,3) / G: Gravedad (1,2,3) / E: Evaluación (1,2,3,4,5)

EQUIPOS PROTECCIÓN INDIVIDUAL

Código	UM	Descripción	Riesgos
H1411111	u	Casco de seguridad para uso normal, anti golpes, de polietileno con un peso máximo de 400 g, homologado según UNE-EN 812	1 / 2 / 4 / 6 / 9 / 10 / 11 / 14 / 15 / 16 / 20 / 21
H1411112	u	Casco de seguridad para uso normal, anti golpes, de polietileno con un peso máximo de 400 g, dotado de iluminación autónoma, homologado según UNE-EN 812	14
H1411115	u	Casco de seguridad para uso normal, anti golpes, de polietileno con un peso máximo de 400 g, con tiras reflectantes, homologado según UNE-EN 812	12
H1414119	u	Casco de seguridad, de polietileno, con un peso máximo de 400 g, con pantalla facial con visor de malla de rejilla metálica, acoplada con arnés abatible, homologado según UNE-EN 812/A1 y UNE-EN 1731	10 / 18
H1421110	u	Gafas de seguridad antiimpactos estándar, con montura universal, con visor transparente y tratamiento contra el empañamiento, homologadas según UNE-EN 167 y UNE-EN 168	10 / 14 / 18
H1423230	u	Gafas de seguridad para corte oxiacetilénico, con montura universal de varilla de acero recubierta de PVC, con visores circulares de 50 mm de D oscuros de color DIN 5, homologadas según UNE-EN 175 y UNE-EN 169	10
H142AC60	u	Pantalla facial para soldadura eléctrica, con marco abatible de mano y soporte de poliéster reforzado con fibra de vidrio vulcanizada de 1,35 mm de espesor, con visor inactivo semioscuro con protección DIN 12, homologada según UNE-EN 175	10

H1431101	u	Protector auditivo de tapón de espuma, homologado según UNE-EN 352-2 y UNE-EN 458	14
H1445003	u	Mascarilla de protección respiratoria, homologada según UNE-EN 140	17
H14462N4	u	Semimáscara filtrante de protección contra partículas de eficacia media, tipo FFP, clase 2, (FFP2), no reutilizable (NR), según norma UNE-EN 149, sin válvulas	17
H144E406	u	Filtro mixto contra gases y partículas, homologado según UNE-EN 14387 y UNE-EN 12083/AC	17
H1457520	u	Par de guantes aislantes del frío y absorbentes de las vibraciones, de PVC sobre soporte de espuma de poliuretano, forrados interiormente con tejido hidrófugo reversible, con manguitos hasta medio antebrazo, homologados según UNE-EN 511 y UNE-EN 420	14 /15
H1459630	u	Par de guantes para soldador, con palma de piel, forro interior de algodón, y manga larga de serraje forrada de dril fuerte, homologados según UNE-EN 407 y UNE-EN 420	10 /15
H145C002	u	Par de guantes de protección contra riesgos mecánicos comunes de construcción nivel 3, homologados según UNE-EN 388 y UNE-EN 420	1 /2 /4 /6 /9 /10 /11 /20 /21
H145E003	u	Par de guantes contra agentes químicos y microorganismos, homologados según UNE-EN 374-1, UNE-EN ISO 11298-2, UNE-EN 1998-3 y UNE-EN 420	18
H145F004	u	Par de guantes de alta visibilidad pigmentados en color fosforescente para estibadores de cargas con grúa y/o señalistas, homologados según UNE-EN 471 y UNE-EN 420	4 /11 /12
H145K153	u	Par de guantes de material aislante para trabajos eléctricos, clase 00, logotipo color beige, tensión máxima 500 V, homologados según UNE-EN 420	16
H1461110	u	Par de botas de agua de PVC de caña alta, con suela antideslizante y forradas de nylon lavable, homologadas según UNE-EN ISO 20344, UNE-EN ISO 20345, UNE-EN ISO 20346 y UNE-EN ISO 20347	14
H1463253	u	Par de botas dieléctricas resistentes a la humedad, de piel rectificada, con tobillera acolchada suela antideslizante y antiestática, cuña amortiguadora para el talón, lengüeta de fuelle, de desprendimiento rápido, sin herraje metálico, con puntera reforzada, homologadas según DIN 4843	16
H1465275	u	Par de botas bajas de seguridad industrial para trabajos de construcción en general, resistentes a la humedad, de piel rectificada, con tobillera acolchada, con puntera metálica, suela antideslizante, cuña amortiguadora de impactos en el talón y sin plantilla metálica, homologadas según UNE-EN ISO 20344, UNE-EN ISO 20345, UNE-EN ISO 20346 y UNE-EN ISO 20347	1 /2 /4 /6 /9 /10 /11 /14 /15 /18 /20 /21
H147D405	u	Sistema anticaída compuesto por un arnés anticaída con tirantes, bandas secundarias, bandas subglúteas, bandas de muslo, apoyo dorsal para sujeción, elementos de ajuste, elemento dorsal de enganche de arnés anticaída y hebilla, incorporado a un subsistema anticaída de tipo deslizante sobre línea de anclaje flexible de longitud 10 m, homologado según UNE-EN 361, UNE-EN 362, UNE-EN 364/AC, UNE-EN 365 y UNE-EN 353-2	1
H147K602	u	Sistema de sujeción en posición de trabajo y prevención de pérdida de equilibrio, compuesto de una banda de cintura, hebilla, apoyo dorsal, elementos de enganche, conector, elemento de amarre del sistema de ajuste de longitud, homologado según UNE-EN 358, UNE-EN 362, UNE-EN 354 y UNE-EN 364/AC	1
H147N000	u	Faja de protección dorsolumbar	13
H1481442	u	Mono de trabajo para montajes y/o trabajos mecánicos, de poliéster y algodón (65%-35%), color azul vergara, trama 240, con bolsillos interiores, homologada según UNE-EN 340	1 /2 /4 /6 /9 /10 /11 /14 /15 /18 /20 /21
H1481654	u	Mono de trabajo para soldadores y/o trabajadores de tubos, de algodón sanforizado (100%), color azul vergara, trama 320, con bolsillos interiores dotados de cremalleras metálicas, homologada según UNE-EN 340, UNE-EN 470-1/A1 y UNE-EN 348	10
H1482422	u	Camisa de trabajo para montajes y/o trabajos mecánicos, soldadores y/o trabajadores de tubos, de poliéster y algodón (65%-35%), color azulado con bolsillos interiores, trama 240, homologada según UNE-EN 340	14
H1485800	u	Chaleco reflectante con tiras reflectantes en la cintura, en el pecho y en la espalda, homologada según UNE-EN 471	4 /11 /12
H1486241	u	Parka tipo ingeniero, de poliéster acolchado con material aislante, bolsillos exteriores	14
H1487350	u	Impermeable con chaqueta, capucha y pantalones, para edificación, de PVC soldado de 0,3 mm de espesor, homologado según UNE-EN 340	14
H1488580	u	Delantal para soldador, de serraje, homologado según UNE-EN 340, UNE-EN 470-1/A1 y UNE-EN 348	10

MEDIOS AUXILIARES DE UTILIDAD PREVENTIVA

Código	UM	Descripción	Riesgos
HX11X003	u	Andamio modular con estructura tubular y sistema de seguridad con todos los requisitos reglamentarios en previsión de caídas para la realización de estructuras, cerramientos, cubiertas, y otros trabajos en altura	1
HX11X004	u	Barandilla definitiva, prevista en proyecto, para protección de caídas a diferente nivel	1
HX11X019	m	Marquesina de protección en voladizo en andamio tubular con sistema de seguridad con todos los requisitos reglamentarios, normalizada e incorporada	4

UNE-EN 12810-1 (HD-1000)

HX11X021	u	Pasillo de protección prefabricado metálico con sistema de seguridad con todos los requisitos reglamentarios, de largo 2,5 m, de anchura 1,1 m, con pavimento de entramado de pletinas metálicas y rampas articuladas, barandillas metálicas reglamentarias, montantes de 2 m de altura, techo de chapa de acero de 3 mm de grosor	4
----------	---	--	---

SISTEMAS DE PROTECCIÓN COLECTIVA

Código	UM	Descripción	Riesgos
H1512010	m2	Protección de proyección de partículas incandescentes con manta ignífuga, red de seguridad normalizada (UNE-EN 1263-1) poliamida no regenerada, de tenacidad alta, anudada con cuerda perimetral de poliamida y cuerda de cosido de 12 mm de diámetro y con el desmontaje incluido	10 /15 /21
H1512013	m2	Protección colectiva vertical de los laterales de los huecos de las escaleras en toda la altura con red-telón normalizada (UNE-EN 1263-1) de poliamida no regenerada, de tenacidad alta anudada con cuerda perimetral de poliamida, anclaje de fleje perforado y clavo de impacto de acero y cuerda de cosido de 6 mm de diámetro y con el desmontaje incluido	1
H151A1K1	m2	Protección colectiva horizontal de huecos con red para protecciones superficiales contra caídas, de hilo trenzado de poliamida no regenerada, de tenacidad alta, de 4 mm de diámetro, 80x80 mm de paso de malla, cuerda perimetral de poliamida de 12 mm de diámetro anudada a la red, fijada con fleje y tacos de expansión y con el desmontaje incluido	1
H151AEL1	m2	Protección horizontal de oberturas con malla electrosoldada de barras corrugadas de acero 10x 10 cm y de 3 - 3 mm de diámetro embebido en el hormigón y con el desmontaje incluido	1
H151AJ01	m2	Protección horizontal de oberturas, menores de 1 m de diámetro, en forjados, con madera y con el desmontaje incluido	1
H1521431	m	Barandilla de protección para escaleras, de altura 1 m, con travesaño de tablón de madera fijada con soportes de montante metálico con mordaza para el forjado y con el desmontaje incluido	1
H152M671	m	Barandilla de protección prefabricada para huecos de ascensor, de altura 1 m, fijada con tornillos de retacado a las jambas de fábrica y con el desmontaje incluido	1
H152N681	m	Barandilla de protección sobre forjado o losa, de altura 1 m, embrochada en el zuncho perimetral de hormigón cada 2,5 m y con el desmontaje incluido	1
H152U000	m	Valla de advertencia o balizamiento de 1 m de altura con malla de polietileno naranja, fijada a 1 m del perímetro del forjado con soportes de acero alojados con agujeros al forjado	18
H153A9F1	u	Tope para descarga de camiones en excavaciones, de 4 m de anchura con tablón de madera y perfiles IPN 100 clavado al terreno y con el desmontaje incluido	12
H1542013	u	Protección solar de la zona de trabajo de 4x8 m y 3 m de altura, a base de perfiles metálicos anclados al suelo, cuerda de fibra vegetal tensada, lona de polietileno perforada con ojales perimetrales anudada a las cuerdas y con el desmontaje incluido	14
H1549002	m	Pantalla de protección para trabajos expuestos al viento, de altura 2,5 m de plancha nervada de acero galvanizado, tornapuntas de perfiles de acero clavados al suelo y con el desmontaje incluido	14
H154M029	u	Mampara plegable de protección contra proyección de partículas de tablero de madera con acabado estratificado, de altura 2 m y ancho 3 m, y con el desmontaje incluido	10 /15 /17 /21
H15A2017	u	Extractor localizado de gases contaminantes en trabajos de soldadura con velocidad de captura de 0.5 a 1 m/s, colocado	17
H15B0007	u	Pantalla aislante para trabajos en zonas de influencia de líneas eléctricas en tensión	16
H15B6006	u	Aislante de caucho para conductor de línea eléctrica en tensión, de longitud 3 m	16
H16C0003	d	Detector de gases portátil, para espacios confinados, con detector de gas combustible, O ₂ , CO y H ₂ S	17 /20 /21
HBBAA005	u	Señal de prohibición, normalizada con pictograma negro sobre fondo blanco, de forma circular con bordes y banda transversal descendente de izquierda a derecha a 45°, en color rojo, diámetro 29 cm, con cartel explicativo rectangular, para ser vista hasta 12 m, fijada y con el desmontaje incluido	1 /2 /4 /6 /9 /10 /11 /12 /13 /14 /15 /16 /17 /18 /20 /21
HBBAA007	u	Señal de prohibición, normalizada con pictograma negro sobre fondo blanco, de forma circular con bordes y banda transversal descendente de izquierda a derecha a 45°, en color rojo, diámetro 10 cm, con cartel explicativo rectangular, para ser vista hasta 3 m, fijada y con el desmontaje incluido	1
HBBAB115	u	Señal de obligación, normalizada con pictograma blanco sobre fondo azul, de forma circular con bordes en color blanco, diámetro 29 cm, con cartel explicativo rectangular, para ser vista hasta 12 m, fijada y con el desmontaje incluido	1 /2 /4 /6 /9 /10 /11 /12 /13 /14 /15 /16 /17 /18 /20 /21
HBBAC005	u	Señal indicativa de la ubicación de equipos de extinción de incendios, normalizada con pictograma blanco sobre fondo rojo, de forma rectangular o cuadrada, lado mayor 29 cm, para ser vista hasta 12 m de distancia, fijada y con el desmontaje incluido	20 /21
HBBAE001	u	Rótulo adhesivo (MIE-RAT.10)de maniobra para cuadro o pupitre de control	16

		eléctrico, adherido	
HBBAF004	u	Señal de advertencia, normalizada con pictograma negro sobre fondo amarillo, de forma triangular con el canto negro, lado mayor 41 cm, con cartel explicativo rectangular, para ser vista hasta 12 m de distancia, fijada y con el desmontaje incluido	1 /2 /4 /6 /9 /10 /11 /12 /13 /14 /15 /16 /17 /18 /20 /21
HM31161J	u	Extintor de polvo seco, de 6 kg de carga, con presión incorporada, pintado, con soporte en la pared y con el desmontaje incluido	10 /20 /21

MEDIDAS PREVENTIVAS

Código	Descripción	Riesgos
I0000003	Itinerarios preestablecidos y balizados para el personal	1
I0000004	Revisión y mantenimiento periódico de SPC	1
I0000006	Diseño y estudio de las medidas preventivas en fase de proyecto	1
I0000007	Adoptar las medidas preventivas necesarias para el correcto mantenimiento posterior	1
I0000012	Asegurar las escaleras de mano	1
I0000013	Orden y limpieza	2 /6 /17
I0000014	Preparación y mantenimiento de las superficies de trabajo	2 /6
I0000015	Organización de las zonas de paso y almacenamiento	2 /6
I0000020	No realizar trabajos en la misma vertical	4
I0000025	Planificación de áreas y lugares de trabajo	4
I0000026	Planificación de recorridos y maniobras para máquinas y camiones	4
I0000027	Elección de los medios auxiliares de mantenimiento	4
I0000028	Impedir el acceso de personal dentro del radio de acción de cargas suspendidas	4
I0000029	No balancear las cargas suspendidas	4
I0000030	Suspender y levantar las cargas dentro del envoltorio o flejes originales	4 /11
I0000031	Para la manipulación de materiales voluminosos y/o pesados, solicitar un procedimiento de trabajo específico	4
I0000033	Solicitar habilitación profesional del personal encargado del mantenimiento de la obra	4
I0000038	Substituir lo manual por lo mecánico	9
I0000039	Planificación de compra y programa de mantenimiento de herramientas	9 /11
I0000040	Formación del operario en el uso y mantenimiento de herramientas	9
I0000042	Evitar procesos de manipulación de materiales en la obra	9
I0000044	Evitar procesos de corte de materiales en la obra	10
I0000045	Formación	10 /12 /13 /18 /21
I0000046	Evitar procesos de ajuste en la obra	10
I0000047	Planificación y procedimientos para la carga y descarga de materiales	11
I0000050	No trabajar ni estar en el radio de acción de las cargas suspendidas	11
I0000051	Adecuación de los recorridos de la maquinaria	12
I0000053	Procedimiento de utilización de la maquinaria	12
I0000054	Uso de apoyos hidráulicos	12
I0000055	Elección de equipos de mantenimiento	13
I0000056	Paletización y equipos ergonómicos	13
I0000058	Adaptar el trabajo a las características individuales de la persona que la realiza	13
I0000059	Elección de los materiales alternativos poco pesados y más manejables	13
I0000060	Suspensión de los trabajos en condiciones extremas	14
I0000061	Rotación de los lugares de trabajo	14 /17
I0000062	Planificar los trabajos para realizarlos en zonas protegidas	14
I0000065	Evitar proceso de soldadura en la obra	15
I0000067	No trabajar cerca de líneas eléctricas con cables desnudos	16
I0000068	Elección y mantenimiento de las herramientas eléctricas	16
I0000069	Formación y habilitación específica para cada herramienta	16
I0000070	Cumplimiento de la REBT en lo referente a equipos de protección	16
I0000071	Revisión de la puesta a tierra	16
I0000072	Realizar los trabajos sobre superficies secas	16
I0000073	Disponer de cuadros eléctricos secundarios	16
I0000078	Evitar procesos de división de material en seco	17
I0000079	Realizar los trabajos al aire libre, siempre a sotavento	17
I0000080	Elección de los materiales en el diseño del proyecto	17
I0000082	Aislamiento del proceso	17
I0000083	Dispositivos de alarma	17
I0000085	Ventilación de las zonas de trabajo	17
I0000086	Substituir los materiales con sustancias nocivas	17 /18
I0000091	No soldar sobre contenedores de materiales inflamables o explosivos (pinturas, disolventes, etc)	20
I0000092	Utilizar agua jabonosa para detectar escapes de gas	20
I0000093	Evitar uniones de mangueras con alambres	20
I0000094	Revisión periódica de los equipos de trabajo	20
I0000095	Impedir el contacto del acetileno con el cobre	20
I0000096	No fumar	20
I0000099	Establecer una zona de protección de radio 10 m, en trabajos de soldadura y corte con sierra radial	20 /21

I0000151	Para trabajos en altura utilizar plataformas elevadoras mecánicas o hidráulicas	1
I0000152	Utilizar medios mecanicos(gruas, transpalets, plataformas elevadoras) para manipular cargas	1 /13
I0000154	Verificar nivel lumínico mínimo (250 lux) en itinerarios y zonas de trabajo	2 /6 /9
I0000155	Controlar la temperatura i velocidad del viento en las zonas de trabajo	14
I0000156	Detección redes instalaciones empotradas o enterradas	21
I0000158	Accesorios dieléctricos (escala, banqueta, andamio, pértiga tierra) si hay riesgo contacto eléctrico	16
I0000159	Para manipular cargas largas con grúa, utilizar viga de reparto	4 /11
I0000160	Trasladar materiales con la grúa dentro de una caja o sarcófago	4 /11
I0000161	Verificar que las conexiones dela máquinas se hagan con enchufes reglamentarios	16

E14.E02 TUBOS MONTADOS ENTERRADOS

TUBOS MONTADOS ENTERRADOS

Evaluación de riesgos

Id	Riesgo	P	G	E
1	CAIDA DE PERSONAS A DIFERENTE NIVEL Situación: TRABAJOS EN ALTURA PARA EL MONTAJE DE EQUIPOS (DEPÓSITOS, VÁLVULAS,ETC.)	2	3	4
2	CAIDA DE PERSONAS AL MISMO NIVEL Situación: ITINERARIOS EN OBRA	1	2	2
4	CAIDA DE OBJETOS POR MANIPULACIÓN O DE MATERIALES TRANSPORTADOS Situación: EN MANIPULACIÓN DE HERRAMIENTAS Y EQUIPOS EN MANTENIMIENTO DE MATERIALES	1	3	3
6	PISADAS SOBRE OBJETOS Situación: EN ITINERARIOS EN OBRA	2	1	2
9	GOLPES CON OBJETOS O HERRAMIENTAS (CORTES) Situación: CON EQUIPOS, HERRAMIENTAS EN PROCESO DE DESEMBALAJE DE EQUIPOS	3	1	3
10	PROYECCIÓN DE FRAGMENTOS O PARTÍCULAS Situación: PARA USO DE RADIAL EN PRUEBAS DE CARGA FIJACIÓN DE SOPORTES SOLDADURA ELÉCTRICA	3	2	4
11	ATRAPADO POR O ENTRE OBJETOS Situación: EN LA COLOCACIÓN DE ELEMENTOS PESADOS (DEPÓSITOS)	2	2	3
12	ATRAPADO POR VUELCO DE MÁQUINAS, TRACTORES O VEHÍCULOS Situación: EN LA COLOCACIÓN DE ELEMENTOS PESADOS (DEPÓSITOS)	1	3	3
13	SOBRESFUERZOS Situación: MANIPULACIÓN MANUAL	2	2	3
14	EXPOSICIÓN A CONDICIONES AMBIENTALES EXTREMAS Situación: TRABAJOS EN EL EXTERIOR Y SITIOS CERRADOS	2	2	3
15	CONTACTOS TÉRMICOS Situación: SOLDADURAS PARA FLUIDOS CALIENTES	2	2	3
16	EXPOSICIÓN A CONTACTOS ELÉCTRICOS Situación: CONTACTOS DIRECTOS E INDIRECTOS	1	3	3
17	INHALACIÓN O INGESTIÓN DE SUSTANCIAS NOCIVAS Situación: GASES SOLDADURA ELÉCTRICA FUGAS DE GAS GASES DE COMBUSTIÓN EN SITIOS CERRADOS USO DE RADIAL	2	3	4
18	CONTACTOS CON SUSTANCIAS NOCIVAS (CÁUSTICAS, CORROSIVAS, IRRITANTES O ALERGÉNICAS) Situación: COLAS LICUADOS DEL PETRÓLEO	0	1	2
20	EXPLOSIONES Situación: OXIACETILENO PRUEBAS DE CARGA RECIPIENTES A PRESIÓN	1	3	3
21	INCENDIOS Situación: PARA CHISPAS EN PROCESO DE PURGAGE PARA FUGAS DE COMBUSTIBLE PARA TRABAJOS DE SOLDADURA	1	3	3

P: Probabilidad (1,2,3) / G: Gravedad (1,2,3) / E: Evaluación (1,2,3,4,5)

EQUIPOS PROTECCIÓN INDIVIDUAL

Código	UM	Descripción	Riesgos
H1411111	u	Casco de seguridad para uso normal, anti golpes, de polietileno con un peso máximo de 400 g, homologado según UNE-EN 812	1 /2 /4 /6 /9 /10 /11 /14 /15 /16

			/20 /21
H1411112	u	Casco de seguridad para uso normal, anti golpes, de polietileno con un peso máximo de 400 g, dotado de iluminación autónoma, homologado según UNE-EN 812	14
H1411115	u	Casco de seguridad para uso normal, anti golpes, de polietileno con un peso máximo de 400 g, con tiras reflectantes, homologado según UNE-EN 812	12
H1414119	u	Casco de seguridad, de polietileno, con un peso máximo de 400 g, con pantalla facial con visor de malla de rejilla metálica, acoplada con arnés abatible, homologado según UNE-EN 812/A1 y UNE-EN 1731	10 /18
H1421110	u	Gafas de seguridad antiimpactos estándar, con montura universal, con visor transparente y tratamiento contra el empañamiento, homologadas según UNE-EN 167 y UNE-EN 168	10 /14 /18
H1423230	u	Gafas de seguridad para corte oxiacetilénico, con montura universal de varilla de acero recubierta de PVC, con visores circulares de 50 mm de D oscuros de color DIN 5, homologadas según UNE-EN 175 y UNE-EN 169	10
H142AC60	u	Pantalla facial para soldadura eléctrica, con marco abatible de mano y soporte de poliéster reforzado con fibra de vidrio vulcanizada de 1,35 mm de espesor, con visor inactivo semioscuro con protección DIN 12, homologada según UNE-EN 175	10
H1431101	u	Protector auditivo de tapón de espuma, homologado según UNE-EN 352-2 y UNE-EN 458	14
H1445003	u	Mascarilla de protección respiratoria, homologada según UNE-EN 140	17
H14462N4	u	Semimáscara filtrante de protección contra partículas de eficacia media, tipo FFP, clase 2, (FFP2), no reutilizable (NR), según norma UNE-EN 149, sin válvulas	17
H144E406	u	Filtro mixto contra gases y partículas, homologado según UNE-EN 14387 y UNE-EN 12083/AC	17
H1457520	u	Par de guantes aislantes del frío y absorbentes de las vibraciones, de PVC sobre soporte de espuma de poliuretano, forrados interiormente con tejido hidrófugo reversible, con manguitos hasta medio antebrazo, homologados según UNE-EN 511 y UNE-EN 420	14 /15
H1459630	u	Par de guantes para soldador, con palma de piel, forro interior de algodón, y manga larga de serraje forrada de dril fuerte, homologados según UNE-EN 407 y UNE-EN 420	10 /15
H145C002	u	Par de guantes de protección contra riesgos mecánicos comunes de construcción nivel 3, homologados según UNE-EN 388 y UNE-EN 420	1 /2 /4 /6 /9 /10 /11 /20 /21
H145E003	u	Par de guantes contra agentes químicos y microorganismos, homologados según UNE-EN 374-1, UNE-EN ISO 11298-2, UNE-EN 1998-3 y UNE-EN 420	18
H145F004	u	Par de guantes de alta visibilidad pigmentados en color fosforescente para estibadores de cargas con grúa y/o señalistas, homologados según UNE-EN 471 y UNE-EN 420	4 /11 /12
H145K153	u	Par de guantes de material aislante para trabajos eléctricos, clase 00, logotipo color beige, tensión máxima 500 V, homologados según UNE-EN 420	16
H1461110	u	Par de botas de agua de PVC de caña alta, con suela antideslizante y forradas de nylon lavable, homologadas según UNE-EN ISO 20344, UNE-EN ISO 20345, UNE-EN ISO 20346 y UNE-EN ISO 20347	14
H1463253	u	Par de botas dieléctricas resistentes a la humedad, de piel rectificadas, con tobillera acolchada suela antideslizante y antiestática, cuña amortiguadora para el talón, lengüeta de fuelle, de desprendimiento rápido, sin herraje metálico, con puntera reforzada, homologadas según DIN 4843	16
H1465275	u	Par de botas bajas de seguridad industrial para trabajos de construcción en general, resistentes a la humedad, de piel rectificadas, con tobillera acolchada, con puntera metálica, suela antideslizante, cuña amortiguadora de impactos en el talón y sin plantilla metálica, homologadas según UNE-EN ISO 20344, UNE-EN ISO 20345, UNE-EN ISO 20346 y UNE-EN ISO 20347	1 /2 /4 /6 /9 /10 /11 /14 /15 /18 /20 /21
H147D405	u	Sistema anticaída compuesto por un arnés anticaída con tirantes, bandas secundarias, bandas subglúteas, bandas de muslo, apoyo dorsal para sujeción, elementos de ajuste, elemento dorsal de enganche de arnés anticaída y hebilla, incorporado a un subsistema anticaída de tipo deslizante sobre línea de anclaje flexible de longitud 10 m, homologado según UNE-EN 361, UNE-EN 362, UNE-EN 364/AC, UNE-EN 365 y UNE-EN 353-2	1
H147K602	u	Sistema de sujeción en posición de trabajo y prevención de pérdida de equilibrio, compuesto de una banda de cintura, hebilla, apoyo dorsal, elementos de enganche, conector, elemento de amarre del sistema de ajuste de longitud, homologado según UNE-EN 358, UNE-EN 362, UNE-EN 354 y UNE-EN 364/AC	1
H147N000	u	Faja de protección dorsolumbar	13
H1481442	u	Mono de trabajo para montajes y/o trabajos mecánicos, de poliéster y algodón (65%-35%), color azul vergara, trama 240, con bolsillos interiores, homologada según UNE-EN 340	1 /2 /4 /6 /9 /10 /11 /14 /15 /18 /20 /21
H1481654	u	Mono de trabajo para soldadores y/o trabajadores de tubos, de algodón sanforizado (100%), color azul vergara, trama 320, con bolsillos interiores dotados de cremalleras metálicas, homologada según UNE-EN 340, UNE-EN 470-1/A1 y UNE-EN 348	10
H1482422	u	Camisa de trabajo para montajes y/o trabajos mecánicos, soldadores y/o trabajadores de tubos, de poliéster y algodón (65%-35%), color azulado con bolsillos interiores, trama 240, homologada según UNE-EN 340	14

H1485800	u	Chaleco reflectante con tiras reflectantes en la cintura, en el pecho y en la espalda, homologada según UNE-EN 471	4 /11 /12
H1486241	u	Parka tipo ingeniero, de poliéster acolchado con material aislante, bolsillos exteriores	14
H1487350	u	Impermeable con chaqueta, capucha y pantalones, para edificación, de PVC soldado de 0,3 mm de espesor, homologado según UNE-EN 340	14
H1488580	u	Delantal para soldador, de serraje, homologado según UNE-EN 340, UNE-EN 470-1/A1 y UNE-EN 348	10

SISTEMAS DE PROTECCIÓN COLECTIVA

Código	UM	Descripción	Riesgos
H1512010	m2	Protección de proyección de partículas incandescentes con manta ignífuga, red de seguridad normalizada (UNE-EN 1263-1) poliamida no regenerada, de tenacidad alta, anudada con cuerda perimetral de poliamida y cuerda de cosido de 12 mm de diámetro y con el desmontaje incluido	10 /15 /21
H1512013	m2	Protección colectiva vertical de los laterales de los huecos de las escaleras en toda la altura con red-telón normalizada (UNE-EN 1263-1) de poliamida no regenerada, de tenacidad alta anudada con cuerda perimetral de poliamida, anclaje de fleje perforado y clavo de impacto de acero y cuerda de cosido de 6 mm de diámetro y con el desmontaje incluido	1
H151A1K1	m2	Protección colectiva horizontal de huecos con red para protecciones superficiales contra caídas, de hilo trenzado de poliamida no regenerada, de tenacidad alta, de 4 mm de diámetro, 80x80 mm de paso de malla, cuerda perimetral de poliamida de 12 mm de diámetro anudada a la red, fijada con fleje y tacos de expansión y con el desmontaje incluido	1
H151AJ01	m2	Protección horizontal de oberturas, menores de 1 m de diámetro, en forjados, con madera y con el desmontaje incluido	1
H1521431	m	Barandilla de protección para escaleras, de altura 1 m, con travesaño de tablón de madera fijada con soportes de montante metálico con mordaza para el forjado y con el desmontaje incluido	1
H152M671	m	Barandilla de protección prefabricada para huecos de ascensor, de altura 1 m, fijada con tornillos de retacado a las jambas de fábrica y con el desmontaje incluido	1
H152N681	m	Barandilla de protección sobre forjado o losa, de altura 1 m, embrochada en el zuncho perimetral de hormigón cada 2,5 m y con el desmontaje incluido	1
H152U000	m	Valla de advertencia o balizamiento de 1 m de altura con malla de polietileno naranja, fijada a 1 m del perímetro del forjado con soportes de acero alojados con agujeros al forjado	18
H153A9F1	u	Tope para descarga de camiones en excavaciones, de 4 m de anchura con tablón de madera y perfiles IPN 100 clavado al terreno y con el desmontaje incluido	12
H1542013	u	Protección solar de la zona de trabajo de 4x8 m y 3 m de altura, a base de perfiles metálicos anclados al suelo, cuerda de fibra vegetal tensada, lona de polietileno perforada con ojales perimetrales anudada a las cuerdas y con el desmontaje incluido	14
H1549002	m	Pantalla de protección para trabajos expuestos al viento, de altura 2,5 m de plancha nervada de acero galvanizado, tornapuntas de perfiles de acero clavados al suelo y con el desmontaje incluido	14
H154M029	u	Mampara plegable de protección contra proyección de partículas de tablero de madera con acabado estratificado, de altura 2 m y ancho 3 m, y con el desmontaje incluido	10 /15 /17 /21
H15A2017	u	Extractor localizado de gases contaminantes en trabajos de soldadura con velocidad de captura de 0.5 a 1 m/s, colocado	17
H15B0007	u	Pantalla aislante para trabajos en zonas de influencia de líneas eléctricas en tensión	16
H15B6006	u	Aislante de caucho para conductor de línea eléctrica en tensión, de longitud 3 m	16
H16C0003	d	Detector de gases portátil, para espacios confinados, con detector de gas combustible, O ₂ , CO y H ₂ S	17 /20 /21
HBBA005	u	Señal de prohibición, normalizada con pictograma negro sobre fondo blanco, de forma circular con bordes y banda transversal descendente de izquierda a derecha a 45°, en color rojo, diámetro 29 cm, con cartel explicativo rectangular, para ser vista hasta 12 m, fijada y con el desmontaje incluido	1 /2 /4 /6 /9 /10 /11 /12 /13 /14 /15 /16 /17 /18 /20 /21
HBBA007	u	Señal de prohibición, normalizada con pictograma negro sobre fondo blanco, de forma circular con bordes y banda transversal descendente de izquierda a derecha a 45°, en color rojo, diámetro 10 cm, con cartel explicativo rectangular, para ser vista hasta 3 m, fijada y con el desmontaje incluido	1
HBBA115	u	Señal de obligación, normalizada con pictograma blanco sobre fondo azul, de forma circular con bordes en color blanco, diámetro 29 cm, con cartel explicativo rectangular, para ser vista hasta 12 m, fijada y con el desmontaje incluido	1 /2 /4 /6 /9 /10 /11 /12 /13 /14 /15 /16 /17 /18 /20 /21
HBBA005	u	Señal indicativa de la ubicación de equipos de extinción de incendios, normalizada con pictograma blanco sobre fondo rojo, de forma rectangular o cuadrada, lado mayor 29 cm, para ser vista hasta 12 m de distancia, fijada y con el desmontaje incluido	20 /21
HBBAE001	u	Rótulo adhesivo (MIE-RAT.10)de maniobra para cuadro o pupitre de control eléctrico, adherido	16

HBBAF004	u	Señal de advertencia, normalizada con pictograma negro sobre fondo amarillo, de forma triangular con el canto negro, lado mayor 41 cm, con cartel explicativo rectangular, para ser vista hasta 12 m de distancia, fijada y con el desmontaje incluido	1 /2 /4 /6 /9 /10 /11 /12 /13 /14 /15 /16 /17 /18 /20 /21
HM31161J	u	Extintor de polvo seco, de 6 kg de carga, con presión incorporada, pintado, con soporte en la pared y con el desmontaje incluido	10 /20 /21

MEDIDAS PREVENTIVAS

Código	Descripción	Riesgos
I0000003	Itinerarios preestablecidos y balizados para el personal	1
I0000004	Revisión y mantenimiento periódico de SPC	1
I0000006	Diseño y estudio de las medidas preventivas en fase de proyecto	1
I0000007	Adoptar las medidas preventivas necesarias para el correcto mantenimiento posterior	1
I0000012	Asegurar las escaleras de mano	1
I0000013	Orden y limpieza	2 /6 /17
I0000014	Preparación y mantenimiento de las superficies de trabajo	2 /6
I0000015	Organización de las zonas de paso y almacenamiento	2 /6
I0000020	No realizar trabajos en la misma vertical	4
I0000025	Planificación de áreas y lugares de trabajo	4
I0000026	Planificación de recorridos y maniobras para máquinas y camiones	4
I0000027	Elección de los medios auxiliares de mantenimiento	4
I0000028	Impedir el acceso de personal dentro del radio de acción de cargas suspendidas	4
I0000029	No balancear las cargas suspendidas	4
I0000030	Suspender y levantar las cargas dentro del envoltorio o flejes originales	4
I0000031	Para la manipulación de materiales voluminosos y/o pesados, solicitar un procedimiento de trabajo específico	4
I0000033	Solicitar habilitación profesional del personal encargado del mantenimiento de la obra	4
I0000038	Substituir lo manual por lo mecánico	9
I0000039	Planificación de compra y programa de mantenimiento de herramientas	9 /11
I0000040	Formación del operario en el uso y mantenimiento de herramientas	9
I0000042	Evitar procesos de manipulación de materiales en la obra	9
I0000044	Evitar procesos de corte de materiales en la obra	10
I0000045	Formación	10 /12 /13 /18 /21
I0000046	Evitar procesos de ajuste en la obra	10
I0000047	Planificación y procedimientos para la carga y descarga de materiales	11
I0000050	No trabajar ni estar en el radio de acción de las cargas suspendidas	11
I0000051	Adecuación de los recorridos de la maquinaria	12
I0000053	Procedimiento de utilización de la maquinaria	12
I0000054	Uso de apoyos hidráulicos	12
I0000055	Elección de equipos de mantenimiento	13
I0000056	Paletización y equipos ergonómicos	13
I0000058	Adaptar el trabajo a las características individuales de la persona que la realiza	13
I0000059	Elección de los materiales alternativos poco pesados y más manejables	13
I0000060	Suspensión de los trabajos en condiciones extremas	14
I0000061	Rotación de los lugares de trabajo	14 /17
I0000062	Planificar los trabajos para realizarlos en zonas protegidas	14
I0000065	Evitar proceso de soldadura en la obra	15
I0000067	No trabajar cerca de líneas eléctricas con cables desnudos	16
I0000068	Elección y mantenimiento de las herramientas eléctricas	16
I0000069	Formación y habilitación específica para cada herramienta	16
I0000070	Cumplimiento de la REBT en lo referente a equipos de protección	16
I0000071	Revisión de la puesta a tierra	16
I0000072	Realizar los trabajos sobre superficies secas	16
I0000073	Disponer de cuadros eléctricos secundarios	16
I0000078	Evitar procesos de división de material en seco	17
I0000079	Realizar los trabajos al aire libre, siempre a sotavento	17
I0000080	Elección de los materiales en el diseño del proyecto	17
I0000082	Aislamiento del proceso	17
I0000083	Dispositivos de alarma	17
I0000085	Ventilación de las zonas de trabajo	17
I0000086	Substituir los materiales con sustancias nocivas	17 /18
I0000091	No soldar sobre contenedores de materiales inflamables o explosivos (pinturas, disolventes, etc)	20
I0000092	Utilizar agua jabonosa para detectar escapes de gas	20
I0000093	Evitar uniones de mangueras con alambres	20
I0000094	Revisión periódica de los equipos de trabajo	20
I0000095	Impedir el contacto del acetileno con el cobre	20
I0000096	No fumar	20
I0000099	Establecer una zona de protección de radio 10 m, en trabajos de soldadura y corte con sierra radial	20 /21
I0000152	Utilizar medios mecanicos(gruas, transpalets, plataformas elevadoras) para manipular	11 /13

	cargas	
I0000154	Verificar nivel lumínico mínimo (250 lux) en itinerarios y zonas de trabajo	2 /6 /9
I0000155	Controlar la temperatura i velocidad del viento en las zonas de trabajo	14
I0000156	Detección redes instalaciones empotradas o enterradas	16
I0000161	Verificar que las conexiones dela máquinas se hagan con enchufes reglamentarios	16

E15 INSTALACIONES ELÉCTRICAS

E15.E01 INSTALACIONES ELÉCTRICAS BAJA TENSIÓN

INSTALACIONES ELÉCTRICAS EN EDIFICACIÓN DE BAJA TENSIÓN

Evaluación de riesgos

Id	Riesgo	P	G	E
1	CAIDA DE PERSONAS A DIFERENTE NIVEL Situación: ITINERARIOS EN OBRA MONTAJE DE BANDEJAS TRABAJOS EN ALTURA	2	3	4
2	CAIDA DE PERSONAS AL MISMO NIVEL Situación: ITINERARIOS EN OBRA ÁREA DE TRABAJO FALTA DE ILUMINACIÓN	1	2	2
4	CAIDA DE OBJETOS POR MANIPULACIÓN O DE MATERIALES TRANSPORTADOS Situación: MANIPULACIÓN DE ACOPIOS	1	3	3
6	PISADAS SOBRE OBJETOS Situación: ITINERARIOS EN OBRA ÁREA DE TRABAJO FALTA DE ILUMINACIÓN	2	1	2
9	GOLPES CON OBJETOS O HERRAMIENTAS (CORTES) Situación: HERRAMIENTAS PELADO DE CABLES GOLPES CON EQUIPOS	2	1	2
10	PROYECCIÓN DE FRAGMENTOS O PARTÍCULAS Situación: AJUSTE Y MANIPULACIÓN DE MATERIALES	2	1	2
11	ATRAPADO POR O ENTRE OBJETOS Situación: INSTALACIÓN MÓDULOS CONTADORES INSTALACIÓN ARMARIOS CONEXIONES	1	3	3
13	SOBRESFUERZOS Situación: MANIPULACIÓN MANUAL	2	2	3
14	EXPOSICIÓN A CONDICIONES AMBIENTALES EXTREMAS Situación: TRABAJOS EN EL EXTERIOR	2	2	3
16	EXPOSICIÓN A CONTACTOS ELÉCTRICOS Situación: CONTACTOS DIRECTOS E INDIRECTOS	2	3	4

P: Probabilidad (1,2,3) / G: Gravedad (1,2,3) / E: Evaluación (1,2,3,4,5)

EQUIPOS PROTECCIÓN INDIVIDUAL

Código	UM	Descripción	Riesgos
H1411111	u	Casco de seguridad para uso normal, anti golpes, de polietileno con un peso máximo de 400 g, homologado según UNE-EN 812	1 /2 /6 /9 /10 /11 /14
H1411112	u	Casco de seguridad para uso normal, anti golpes, de polietileno con un peso máximo de 400 g, dotado de iluminación autónoma, homologado según UNE-EN 812	14
H1421110	u	Gafas de seguridad antiimpactos estándar, con montura universal, con visor transparente y tratamiento contra el empañamiento, homologadas según UNE-EN 167 y UNE-EN 168	10 /14
H142BA00	u	Pantalla facial para proteger contra la proyección de partículas y al cebamiento de arcos eléctricos, de policarbonato transparente, para acoplar al casco con arnés dieléctrico	10
H1431101	u	Protector auditivo de tapón de espuma, homologado según UNE-EN 352-2 y UNE-EN 458	14
H1457520	u	Par de guantes aislantes del frío y absorbentes de las vibraciones, de PVC sobre soporte de espuma de poliuretano, forrados interiormente con tejido hidrófugo reversible, con manguitos hasta medio antebrazo, homologados según UNE-EN 511 y UNE-EN 420	14
H1459630	u	Par de guantes para soldador, con palma de piel, forro interior de algodón, y manga larga de serraje forrada de dril fuerte, homologados según UNE-EN 407 y UNE-EN 420	10
H145C002	u	Par de guantes de protección contra riesgos mecánicos comunes de construcción nivel 3, homologados según UNE-EN 388 y UNE-EN 420	1 /2 /6 /9 /10 /11
H145F004	u	Par de guantes de alta visibilidad pigmentados en color fosforescente para estibadores de cargas con grúa y/o señalistas, homologados según UNE-EN 471 y UNE-EN 420	11
H145K153	u	Par de guantes de material aislante para trabajos eléctricos, clase 00, logotipo color	16

		beige, tensión máxima 500 V, homologados según UNE-EN 420	
H1461110	u	Par de botas de agua de PVC de caña alta, con suela antideslizante y forradas de nylon lavable, homologadas según UNE-EN ISO 20344, UNE-EN ISO 20345, UNE-EN ISO 20346 y UNE-EN ISO 20347	14
H1463253	u	Par de botas dieléctricas resistentes a la humedad, de piel rectificadas, con tobillera acolchada suela antideslizante y antiestática, cuña amortiguadora para el talón, lengüeta de fuelle, de desprendimiento rápido, sin herraje metálico, con puntera reforzada, homologadas según DIN 4843	16
H1465275	u	Par de botas bajas de seguridad industrial para trabajos de construcción en general, resistentes a la humedad, de piel rectificadas, con tobillera acolchada, con puntera metálica, suela antideslizante, cuña amortiguadora de impactos en el talón y sin plantilla metálica, homologadas según UNE-EN ISO 20344, UNE-EN ISO 20345, UNE-EN ISO 20346 y UNE-EN ISO 20347	1 / 2 / 6 / 9 / 10 / 11 / 14
H147D405	u	Sistema anticaída compuesto por un arnés anticaída con tirantes, bandas secundarias, bandas subglúteas, bandas de muslo, apoyo dorsal para sujeción, elementos de ajuste, elemento dorsal de enganche de arnés anticaída y hebilla, incorporado a un subsistema anticaída de tipo deslizante sobre línea de anclaje flexible de longitud 10 m, homologado según UNE-EN 361, UNE-EN 362, UNE-EN 364/AC, UNE-EN 365 y UNE-EN 353-2	1
H147K602	u	Sistema de sujeción en posición de trabajo y prevención de pérdida de equilibrio, compuesto de una banda de cintura, hebilla, apoyo dorsal, elementos de enganche, conector, elemento de amarre del sistema de ajuste de longitud, homologado según UNE-EN 358, UNE-EN 362, UNE-EN 354 y UNE-EN 364/AC	1
H147N000	u	Faja de protección dorsolumbar	13
H1481442	u	Mono de trabajo para montajes y/o trabajos mecánicos, de poliéster y algodón (65%-35%), color azul vergara, trama 240, con bolsillos interiores, homologada según UNE-EN 340	1 / 2 / 6 / 9 / 10 / 11 / 14
H1482422	u	Camisa de trabajo para montajes y/o trabajos mecánicos, soldadores y/o trabajadores de tubos, de poliéster y algodón (65%-35%), color azulado con bolsillos interiores, trama 240, homologada según UNE-EN 340	14
H1485800	u	Chaleco reflectante con tiras reflectantes en la cintura, en el pecho y en la espalda, homologada según UNE-EN 471	11
H1486241	u	Parka tipo ingeniero, de poliéster acolchado con material aislante, bolsillos exteriores	14
H1487350	u	Impermeable con chaqueta, capucha y pantalones, para edificación, de PVC soldado de 0,3 mm de espesor, homologado según UNE-EN 340	14

MEDIOS AUXILIARES DE UTILIDAD PREVENTIVA

Código	UM	Descripción	Riesgos
HX11X003	u	Andamio modular con estructura tubular y sistema de seguridad con todos los requisitos reglamentarios en previsión de caídas para la realización de estructuras, cerramientos, cubiertas, y otros trabajos en altura	1
HX11X004	u	Barandilla definitiva, prevista en proyecto, para protección de caídas a diferente nivel	1
HX11X019	m	Marquesina de protección en voladizo en andamio tubular con sistema de seguridad con todos los requisitos reglamentarios, normalizada e incorporada UNE-EN 12810-1 (HD-1000)	4
HX11X021	u	Pasillo de protección prefabricado metálico con sistema de seguridad con todos los requisitos reglamentarios, de largo 2,5 m, de anchura 1,1 m, con pavimento de entramado de pletinas metálicas y rampas articuladas, barandillas metálicas reglamentarias, montantes de 2 m de altura, techo de chapa de acero de 3 mm de grosor	4

SISTEMAS DE PROTECCIÓN COLECTIVA

Código	UM	Descripción	Riesgos
H1512013	m2	Protección colectiva vertical de los laterales de los huecos de las escaleras en toda la altura con red-telón normalizada (UNE-EN 1263-1) de poliamida no regenerada, de tenacidad alta anudada con cuerda perimetral de poliamida, anclaje de fleje perforado y clavo de impacto de acero y cuerda de cosido de 6 mm de diámetro y con el desmontaje incluido	1
H151A1K1	m2	Protección colectiva horizontal de huecos con red para protecciones superficiales contra caídas, de hilo trenzado de poliamida no regenerada, de tenacidad alta, de 4 mm de diámetro, 80x80 mm de paso de malla, cuerda perimetral de poliamida de 12 mm de diámetro anudada a la red, fijada con fleje y tacos de expansión y con el desmontaje incluido	1
H151AEL1	m2	Protección horizontal de oberturas con malla electrosoldada de barras corrugadas de acero 10x 10 cm y de 3 - 3 mm de diámetro embebido en el hormigón y con el desmontaje incluido	1
H151AJ01	m2	Protección horizontal de oberturas, menores de 1 m de diámetro, en forjados, con madera y con el desmontaje incluido	1
H1521431	m	Barandilla de protección para escaleras, de altura 1 m, con travesaño de tablón de madera fijada con soportes de montante metálico con mordaza para el forjado y	1

		con el desmontaje incluido	
H152J105	m	Cable fiador para el cinturón de seguridad, fijado en anclajes de servicio y con el desmontaje incluido	1
H152M671	m	Barandilla de protección prefabricada para huecos de ascensor, de altura 1 m, fijada con tornillos de retacado a las jambas de fábrica y con el desmontaje incluido	1
H152N681	m	Barandilla de protección sobre forjado o losa, de altura 1 m, embrochada en el zuncho perimetral de hormigón cada 2,5 m y con el desmontaje incluido	1
H1542013	u	Protección solar de la zona de trabajo de 4x8 m y 3 m de altura, a base de perfiles metálicos anclados al suelo, cuerda de fibra vegetal tensada, lona de polietileno perforada con ojales perimetrales anudada a las cuerdas y con el desmontaje incluido	14
H1549002	m	Pantalla de protección para trabajos expuestos al viento, de altura 2,5 m de plancha nervada de acero galvanizado, tornapuntas de perfiles de acero clavados al suelo y con el desmontaje incluido	14
H15B0007	u	Pantalla aislante para trabajos en zonas de influencia de líneas eléctricas en tensión	16
H15B6006	u	Aislante de caucho para conductor de línea eléctrica en tensión, de longitud 3 m	16
HBBA0005	u	Señal de prohibición, normalizada con pictograma negro sobre fondo blanco, de forma circular con bordes y banda transversal descendente de izquierda a derecha a 45°, en color rojo, diámetro 29 cm, con cartel explicativo rectangular, para ser vista hasta 12 m, fijada y con el desmontaje incluido	1 / 2 / 4 / 6 / 9 / 10 / 11 / 13 / 16
HBBA115	u	Señal de obligación, normalizada con pictograma blanco sobre fondo azul, de forma circular con bordes y banda transversal descendente de izquierda a derecha a 45°, en color rojo, diámetro 29 cm, con cartel explicativo rectangular, para ser vista hasta 12 m, fijada y con el desmontaje incluido	1 / 2 / 4 / 6 / 9 / 10 / 11 / 13 / 16
HBBAE001	u	Rótulo adhesivo (MIE-RAT.10) de maniobra para cuadro o pupitre de control eléctrico, adherido	16
HBBAF004	u	Señal de advertencia, normalizada con pictograma negro sobre fondo amarillo, de forma triangular con el canto negro, lado mayor 41 cm, con cartel explicativo rectangular, para ser vista hasta 12 m de distancia, fijada y con el desmontaje incluido	1 / 2 / 4 / 6 / 9 / 10 / 11 / 13 / 16

MEDIDAS PREVENTIVAS

Código	Descripción	Riesgos
I0000002	Planificar los trabajos para mantener el máximo de tiempo posible las protecciones	1
I0000003	Itinerarios preestablecidos y balizados para el personal	1
I0000004	Revisión y mantenimiento periódico de SPC	1
I0000005	Integrar la seguridad al diseño arquitectónico	1
I0000006	Diseño y estudio de las medidas preventivas en fase de proyecto	1
I0000007	Adoptar las medidas preventivas necesarias para el correcto mantenimiento posterior	1
I0000008	Personal calificado para trabajos en altura	1
I0000011	Incorporar al proyecto medidas de protección para el montaje y mantenimiento de la instalación	1
I0000012	Asegurar las escaleras de mano	1
I0000013	Orden y limpieza	2 / 6
I0000014	Preparación y mantenimiento de las superficies de trabajo	2 / 6
I0000015	Organización de las zonas de paso y almacenamiento	2 / 6
I0000017	En los planos inclinados, trabajar sobre superficies rugosas y no resbaladizas	2
I0000025	Planificación de áreas y lugares de trabajo	4
I0000026	Planificación de recorridos y maniobras para máquinas y camiones	4
I0000027	Elección de los medios auxiliares de mantenimiento	4
I0000028	Impedir el acceso de personal dentro del radio de acción de cargas suspendidas	4
I0000029	No balancear las cargas suspendidas	4
I0000030	Suspender y levantar las cargas dentro del envoltorio o flejes originales	4
I0000031	Para la manipulación de materiales voluminosos y/o pesados, solicitar un procedimiento de trabajo específico	4
I0000038	Substituir lo manual por lo mecánico	9 / 10
I0000039	Planificación de compra y programa de mantenimiento de herramientas	9 / 11
I0000040	Formación del operario en el uso y mantenimiento de herramientas	9
I0000042	Evitar procesos de manipulación de materiales en la obra	9
I0000045	Formación	10 / 13
I0000047	Planificación y procedimientos para la carga y descarga de materiales	11
I0000050	No trabajar ni estar en el radio de acción de las cargas suspendidas	11
I0000055	Elección de equipos de mantenimiento	13
I0000056	Paletización y equipos ergonómicos	13
I0000058	Adaptar el trabajo a las características individuales de la persona que la realiza	13
I0000059	Elección de los materiales alternativos poco pesados y más manejables	13
I0000060	Suspensión de los trabajos en condiciones extremas	14
I0000061	Rotación de los lugares de trabajo	14
I0000062	Planificar los trabajos para realizarlos en zonas protegidas	14
I0000063	En caso de viento, apuntalamiento y fijación de todos los elementos inestables	14
I0000064	Suspensión de los trabajos en cubiertas inclinadas con viento superior a 40 km/h	14
I0000067	No trabajar cerca de líneas eléctricas con cables desnudos	16

I0000068	Elección y mantenimiento de las herramientas eléctricas	16
I0000069	Formación y habilitación específica para cada herramienta	16
I0000070	Cumplimiento de la REBT en lo referente a equipos de protección	16
I0000071	Revisión de la puesta a tierra	16
I0000072	Realizar los trabajos sobre superficies secas	16
I0000073	Disponer de cuadros eléctricos secundarios	16
I0000123	Asegurar la ausencia de tensión	16
I0000151	Para trabajos en altura utilizar plataformas elevadoras mecánicas o hidráulicas	1
I0000152	Utilizar medios mecánicos (gruas, transpalets, plataformas elevadoras) para manipular cargas	11 /13
I0000154	Verificar nivel lumínico mínimo (250 lux) en itinerarios y zonas de trabajo	2 /6
I0000155	Controlar la temperatura i velocidad del viento en las zonas de trabajo	14
I0000158	Accesorios dieléctricos (escala, banqueta, andamio, pértiga tierra) si hay riesgo contacto eléctrico	16
I0000161	Verificar que las conexiones de las máquinas se hagan con enchufes reglamentarios	16
I0000165	Para manipular sistemas eléctricos, conexiones, etc, verificar que las líneas no están en tensión	16

E15.E02 INSTALACIONES DE TENSIÓN MEDIA O ALTA - MONTAJE DE ESTACIONES Y SUBESTACIONES TRANSFORMADORAS

DESCARGA Y DISTRIBUCIÓN EN OBRA DE ELEMENTOS, MONTAJE DE ESTRUCTURAS METÁLICAS, UNIONES, ACABADOS Y CONEXIÓN

Evaluación de riesgos

Id	Riesgo	P	G	E
1	CAIDA DE PERSONAS A DIFERENTE NIVEL Situación: Montaje de equipos en altura con andamios o plataformas	2	2	3
2	CAIDA DE PERSONAS AL MISMO NIVEL Situación: Área de trabajo	2	1	2
5	CAIDA DE OBJETOS DESPRENDIDOS Situación: Montaje de equipos en altura	2	2	3
6	PISADAS SOBRE OBJETOS Situación: Itinerarios en obra Área de trabajo	2	1	2
8	GOLPES CON OBJETOS MÓVILES Situación: Descarga y distribución de elementos a obra	2	1	2
9	GOLPES CON OBJETOS O HERRAMIENTAS (CORTES) Situación: Manipulación de herramientas y equipos	3	1	3
10	PROYECCIÓN DE FRAGMENTOS O PARTÍCULAS Situación: Manipulación y proyección de materiales	3	1	3
11	ATRAPADO POR O ENTRE OBJETOS Situación: Descarga y distribución de elementos a obra	2	2	3
12	ATRAPADO POR VUELCO DE MÁQUINAS, TRACTORES O VEHÍCULOS Situación: Transporte y descarga de elementos	1	3	3
13	SOBRESFUERZOS Situación: Manipulación y transporte manual de elementos pesados	3	2	4
14	EXPOSICIÓN A CONDICIONES AMBIENTALES EXTREMAS Situación: trabajos en el exterior	1	2	2
15	CONTACTOS TÉRMICOS Situación: Operaciones de soldadura eléctrica u oxiacetilénica	2	2	3
16	EXPOSICIÓN A CONTACTOS ELÉCTRICOS Situación: Pruebas y conexión Operaciones de soldadura eléctrica u oxiacetilénica	2	3	4
17	INHALACIÓN O INGESTIÓN DE SUSTANCIAS NOCIVAS Situación: Gases de soldadura	2	2	3
19	EXPOSICIÓN A RADIACIONES , IONIZANTES O NO Y TÉRMICAS Situación: Arco eléctrico Operaciones de soldadura eléctrica u oxiacetilénica	1	3	3
20	EXPLOSIONES Situación: Operación de soldadura oxiacetilénica	2	3	4
21	INCENDIOS Situación: Operación de soldadura eléctrica u oxiacetilénica	2	3	4
25	ATROPELLOS O GOLPES CON VEHÍCULOS Situación: Transporte de elementos	2	2	3

P: Probabilidad (1,2,3) / G: Gravedad (1,2,3) / E: Evaluación (1,2,3,4,5)

EQUIPOS PROTECCIÓN INDIVIDUAL

Código	UM	Descripción	Riesgos
H1411111	u	Casco de seguridad para uso normal, anti golpes, de polietileno con un peso máximo de 400 g, homologado según UNE-EN 812	1 /2 /5 /8 /10 /11 /12 /20 /21 /25
H141511E	u	Casco de seguridad dieléctrico para baja tensión polietileno, homologado según	1 /2 /5 /8 /10 /11

UNE-EN 50365			/12 /16 /20 /21 /25
H1421110	u	Gafas de seguridad antiimpactos estándar, con montura universal, con visor transparente y tratamiento contra el empañamiento, homologadas según UNE-EN 167 y UNE-EN 168	10
H1423230	u	Gafas de seguridad para corte oxiacetilénico, con montura universal de varilla de acero recubierta de PVC, con visores circulares de 50 mm de D oscuros de color DIN 5, homologadas según UNE-EN 175 y UNE-EN 169	10 /19
H142AC60	u	Pantalla facial para soldadura eléctrica, con marco abatible de mano y soporte de poliéster reforzado con fibra de vidrio vulcanizada de 1,35 mm de espesor, con visor inactivo semioscuro con protección DIN 12, homologada según UNE-EN 175	19
H142BB00	u	Pantalla facial para proteger contra la proyección de partículas y al cebamiento de arcos eléctricos, de policarbonato transparente, abatible y para acoplarse al casco con arnés dieléctrico	10 /19
H1445003	u	Mascarilla de protección respiratoria, homologada según UNE-EN 140	17
H1459630	u	Par de guantes para soldador, con palma de piel, forro interior de algodón, y manga larga de serraje forrada de dril fuerte, homologados según UNE-EN 407 y UNE-EN 420	15
H145C002	u	Par de guantes de protección contra riesgos mecánicos comunes de construcción nivel 3, homologados según UNE-EN 388 y UNE-EN 420	9
H145K4B9	u	Par de guantes de material aislante para trabajos eléctricos, clase 2, logotipo color amarillo, tensión máxima 17000 V, homologados según UNE-EN 420	16
H1463253	u	Par de botas dieléctricas resistentes a la humedad, de piel rectificadas, con tobillera acolchada suela antideslizante y antiestática, cuña amortiguadora para el talón, lengüeta de fuelle, de desprendimiento rápido, sin herraje metálico, con puntera reforzada, homologadas según DIN 4843	5 /6 /14 /16
H1465275	u	Par de botas bajas de seguridad industrial para trabajos de construcción en general, resistentes a la humedad, de piel rectificadas, con tobillera acolchada, con puntera metálica, suela antideslizante, cuña amortiguadora de impactos en el talón y sin plantilla metálica, homologadas según UNE-EN ISO 20344, UNE-EN ISO 20345, UNE-EN ISO 20346 y UNE-EN ISO 20347	2 /5 /6 /8 /9 /10 /11 /12 /14 /20 /25
H1465376	u	Par de botas bajas de seguridad industrial para soldador, resistentes a la humedad, de piel rectificadas adobadas al cromo, con tobillera acolchada, con lengüeta de mancha de desprendimiento rápido, puntera metálica, suela antideslizante, cuña amortiguadora de impactos en el talón y sin plantilla metálica, homologadas según UNE-EN ISO 20344, UNE-EN ISO 20345, UNE-EN ISO 20346 y UNE-EN ISO 20347	5 /6 /14 /15
H147D102	u	Sistema anticaída compuesto por un arnés anticaída con tirantes, bandas secundarias, bandas subglúteas, bandas de muslo, apoyo dorsal para sujeción, elementos de ajuste, elemento dorsal de enganche de arnés anticaída y hebilla, incorporado a un elemento de amarre compuesto por un terminal manufacturado, homologado según UNE-EN 361, UNE-EN 362, UNE-EN 364/AC, UNE-EN 365 y UNE-EN 354	1
H147L015	u	Instrumento de anclaje para equipo de protección individual contra caída de altura, homologado según UNE-EN 795, con fijación con taco mecánico	1
H147N000	u	Faja de protección dorsolumbar	13
H1481442	u	Mono de trabajo para montajes y/o trabajos mecánicos, de poliéster y algodón (65%-35%), color azul vergara, trama 240, con bolsillos interiores, homologada según UNE-EN 340	1 /2 /5 /8 /10 /11 /12 /14 /15 /20 /21 /25
H1481654	u	Mono de trabajo para soldadores y/o trabajadores de tubos, de algodón sanforizado (100%), color azul vergara, trama 320, con bolsillos interiores dotados de cremalleras metálicas, homologada según UNE-EN 340, UNE-EN 470-1/A1 y UNE-EN 348	15
H1485800	u	Chaleco reflectante con tiras reflectantes en la cintura, en el pecho y en la espalda, homologada según UNE-EN 471	25
H148580	u	Delantal para soldador, de serraje, homologado según UNE-EN 340, UNE-EN 470-1/A1 y UNE-EN 348	15
H148B580	u	Par de manguitos con protección para hombros, para soldador, elaborado con serraje, homologados según UNE-EN 340, UNE-EN 470-1/A1 y UNE-EN 348	15

MEDIOS AUXILIARES DE UTILIDAD PREVENTIVA

Código	UM	Descripción	Riesgos
HX11X003	u	Andamio modular con estructura tubular y sistema de seguridad con todos los requisitos reglamentarios en previsión de caídas para la realización de estructuras, cerramientos, cubiertas, y otros trabajos en altura	1

SISTEMAS DE PROTECCIÓN COLECTIVA

Código	UM	Descripción	Riesgos
H15B6006	u	Aislante de caucho para conductor de línea eléctrica en tensión, de longitud 3 m	16
HBBA005	u	Señal de prohibición, normalizada con pictograma negro sobre fondo blanco, de forma circular con bordes y banda transversal descendente de izquierda a derecha	1 /2 /5 /6 /8 /9 /10 /11 /12 /13

		a 45°, en color rojo, diámetro 29 cm, con cartel explicativo rectangular, para ser vista hasta 12 m, fijada y con el desmontaje incluido	/14 /15 /16 /17 /19 /20 /21 /25
HBBAB115	u	Señal de obligación, normalizada con pictograma blanco sobre fondo azul, de forma circular con bordes en color blanco, diámetro 29 cm, con cartel explicativo rectangular, para ser vista hasta 12 m, fijada y con el desmontaje incluido	1 /2 /5 /6 /8 /9 /10 /11 /12 /13 /14 /15 /16 /17 /19 /20 /21 /25
HBBAE001	u	Rótulo adhesivo (MIE-RAT.10)de maniobra para cuadro o pupitre de control eléctrico, adherido	16
HBBAF004	u	Señal de advertencia, normalizada con pictograma negro sobre fondo amarillo, de forma triangular con el canto negro, lado mayor 41 cm, con cartel explicativo rectangular, para ser vista hasta 12 m de distancia, fijada y con el desmontaje incluido	1 /2 /5 /6 /8 /9 /10 /11 /12 /13 /14 /15 /16 /17 /19 /20 /21 /25
HM31161J	u	Extintor de polvo seco, de 6 kg de carga, con presión incorporada, pintado, con soporte en la pared y con el desmontaje incluido	20 /21

MEDIDAS PREVENTIVAS

Código	Descripción	Riesgos
I0000002	Planificar los trabajos para mantener el máximo de tiempo posible las protecciones	1
I0000003	Itinerarios preestablecidos y balizados para el personal	25
I0000004	Revisión y mantenimiento periódico de SPC	1
I0000008	Personal calificado para trabajos en altura	1
I0000011	Incorporar al proyecto medidas de protección para el montaje y mantenimiento de la instalación	1
I0000012	Asegurar las escaleras de mano	1
I0000013	Orden y limpieza	2 /6
I0000015	Organización de las zonas de paso y almacenamiento	2 /6
I0000029	No balancear las cargas suspendidas	11
I0000031	Para la manipulación de materiales voluminosos y/o pesados, solicitar un procedimiento de trabajo específico	11
I0000040	Formación del operario en el uso y mantenimiento de herramientas	9
I0000047	Planificación y procedimientos para la carga y descarga de materiales	11
I0000050	No trabajar ni estar en el radio de acción de las cargas suspendidas	11
I0000051	Adecuación de los recorridos de la maquinaria	12
I0000053	Procedimiento de utilización de la maquinaria	12
I0000056	Paletización y equipos ergonómicos	13
I0000060	Suspensión de los trabajos en condiciones extremas	14
I0000067	No trabajar cerca de líneas eléctricas con cables desnudos	16
I0000068	Elección y mantenimiento de las herramientas eléctricas	16
I0000070	Cumplimiento de la REBT en lo referente a equipos de protección	16
I0000071	Revisión de la puesta a tierra	16
I0000072	Realizar los trabajos sobre superficies secas	16
I0000079	Realizar los trabajos al aire libre, siempre a sotavento	14
I0000085	Ventilación de las zonas de trabajo	17
I0000089	En cada caso, calcular el número de "cristal inactivo", según a la intensidad de la soldadura	19
I0000091	No soldar sobre contenedores de materiales inflamables o explosivos (pinturas, disolventes, etc)	20 /21
I0000095	Impedir el contacto del acetileno con el cobre	20
I0000099	Establecer una zona de protección de radio 10 m, en trabajos de soldadura y corte con sierra radial	10 /20 /21
I0000104	Accesos y circulación independientes para personal y maquinaria	25
I0000105	Nivelar la maquinaria para la realización de la actividad	25
I0000106	El personal no debe descansar al lado de máquinas paradas	25
I0000107	Limitación de la velocidad de los vehículos	25
I0000117	No sobrepasar el peso máximo de 17 kg. en condiciones ideales de manipulación	13
I0000118	Circum. espec., trabajadores formados en proced. estab. manipular cargas hasta 40kg.,cond. seguras	13
I0000119	Comprobar el estado de los aislamientos	16
I0000120	Utilizar herramientas de doble aislamiento	16
I0000121	Comprovar que el interruptor diferencial no esté puenteado	16
I0000122	Enclavamientos en los interruptores para evitar puestas en tensión inadvertidas	16
I0000123	Asegurar la ausencia de tensión	16
I0000124	Abrir con corte visible todas las fuentes de tensión	16
I0000125	Comprobar el estado de los enclavamientos eléctricos y mecánicos en fase de pruebas	16
I0000126	Puesta a tierra y en cortocircuito de todas las fuentes de tensión	16
I0000127	Instalar interruptor principal cerca del lugar de soldadura para cortar corriente en caso necesario	16
I0000128	Comprobar el aislamiento de los cables de soldadura	16
I0000129	No cambiar los electrodos con las manos desprotegidas	15
I0000141	Almacenar las botellas de oxígeno y de acetileno por separado	20 /21
I0000142	Evitar que chispas producidas por soplete caigan sobre botellas, mangueras o productos combustibles	20 /21

I0000143	No realizar trabajos de soldadura en lugares que se almacenen materiales inflamables o combustibles	20 /21
I0000146	Mantener el lugar de trabajo libre de materiales combustibles	21
I0000147	Mantener grifos y manorreductores de botellas de oxígeno limpias de grasas, aceites y prod. combust.	21
I0000148	Revisar periód. estado mangueras, soplete, válvulas y manorreductor, para comprobar inexist. Fugas	21
I0000151	Para trabajos en altura utilizar plataformas elevadoras mecánicas o hidráulicas	1
I0000152	Utilizar medios mecanicos(gruas, transpalets, plataformas elevadoras) para manipular cargas	13
I0000154	Verificar nivel lumínico mínimo (250 lux) en itinerarios y zonas de trabajo	2 /25
I0000155	Controlar la temperatura i velocidad del viento en las zonas de trabajo	14
I0000158	Accesorios dieléctricos (escala, banqueta, andamio, pértiga tierra) si hay riesgo contacto eléctrico	16
I0000161	Verificar que las conexiones dela máquinas se hagan con enchufes reglamentarios	16
I0000165	Para manipular sistemas eléctricos, conexiones, etc, verificar que las líneas no están en tensión	16

E16 INSTALACIONES DE ALUMBRADO

E16.E01 INSTALACIONES DE ALUMBRADO

INSTALACIONES DE ALUMBRADO EXTERIOR E INTERIOR EN EDIFICACIÓN

Evaluación de riesgos

Id	Riesgo	P	G	E
1	CAIDA DE PERSONAS A DIFERENTE NIVEL Situación: ITINERARIOS EN OBRA TRABAJOS EN ALTURA	2	3	4
2	CAIDA DE PERSONAS AL MISMO NIVEL Situación: ITINERARIOS EN OBRA ÁREA DE TRABAJO FALTA DE ILUMINACIÓN	1	2	2
4	CAIDA DE OBJETOS POR MANIPULACIÓN O DE MATERIALES TRANSPORTADOS Situación: MANIPULACIÓN DE ACOPIOS	1	2	2
9	GOLPES CON OBJETOS O HERRAMIENTAS (CORTES) Situación: HERRAMIENTAS	2	1	2
10	PROYECCIÓN DE FRAGMENTOS O PARTÍCULAS Situación: AJUSTE Y MANIPULACIÓN DE MATERIALES	2	1	2
13	SOBRESFUERZOS Situación: MANIPULACIÓN MANUAL	2	2	3
14	EXPOSICIÓN A CONDICIONES AMBIENTALES EXTREMAS Situación: TRABAJOS EN EL EXTERIOR	2	2	3
16	EXPOSICIÓN A CONTACTOS ELÉCTRICOS Situación: CONTACTOS DIRECTOS E INDIRECTOS	2	3	4

P: Probabilidad (1,2,3) / G: Gravedad (1,2,3) / E: Evaluación (1,2,3,4,5)

EQUIPOS PROTECCIÓN INDIVIDUAL

Código	UM	Descripción	Riesgos
H1411111	u	Casco de seguridad para uso normal, anti golpes, de polietileno con un peso máximo de 400 g, homologado según UNE-EN 812	1 /2 /4 /9 /10 /14
H1411112	u	Casco de seguridad para uso normal, anti golpes, de polietileno con un peso máximo de 400 g, dotado de iluminación autónoma, homologado según UNE-EN 812	14
H1421110	u	Gafas de seguridad antiimpactos estándar, con montura universal, con visor transparente y tratamiento contra el empañamiento, homologadas según UNE-EN 167 y UNE-EN 168	10 /14
H142BA00	u	Pantalla facial para proteger contra la proyección de partículas y al cebamiento de arcos eléctricos, de policarbonato transparente, para acoplar al casco con arnés dieléctrico	10
H1431101	u	Protector auditivo de tapón de espuma, homologado según UNE-EN 352-2 y UNE-EN 458	14
H1457520	u	Par de guantes aislantes del frío y absorbentes de las vibraciones, de PVC sobre soporte de espuma de poliuretano, forrados interiormente con tejido hidrófugo reversible, con manguitos hasta medio antebrazo, homologados según UNE-EN 511 y UNE-EN 420	14
H1459630	u	Par de guantes para soldador, con palma de piel, forro interior de algodón, y manga larga de serraje forrada de dril fuerte, homologados según UNE-EN 407 y UNE-EN 420	10
H145C002	u	Par de guantes de protección contra riesgos mecánicos comunes de construcción nivel 3, homologados según UNE-EN 388 y UNE-EN 420	1 /2 /4 /9 /10
H145F004	u	Par de guantes de alta visibilidad pigmentados en color fosforescente para estibadores de cargas con grúa y/o señalistas, homologados según UNE-EN 471 y	4

UNE-EN 420			
H145K153	u	Par de guantes de material aislante para trabajos eléctricos, clase 00, logotipo color beige, tensión máxima 500 V, homologados según UNE-EN 420	16
H1461110	u	Par de botas de agua de PVC de caña alta, con suela antideslizante y forradas de nylon lavable, homologadas según UNE-EN ISO 20344, UNE-EN ISO 20345, UNE-EN ISO 20346 y UNE-EN ISO 20347	14
H1463253	u	Par de botas dieléctricas resistentes a la humedad, de piel rectificada, con tobillera acolchada suela antideslizante y antiestática, cuña amortiguadora para el talón, lengüeta de fuelle, de desprendimiento rápido, sin herraje metálico, con puntera reforzada, homologadas según DIN 4843	16
H1465275	u	Par de botas bajas de seguridad industrial para trabajos de construcción en general, resistentes a la humedad, de piel rectificada, con tobillera acolchada, con puntera metálica, suela antideslizante, cuña amortiguadora de impactos en el talón y sin plantilla metálica, homologadas según UNE-EN ISO 20344, UNE-EN ISO 20345, UNE-EN ISO 20346 y UNE-EN ISO 20347	1 / 2 / 4 / 9 / 10 / 14
H147D405	u	Sistema anticaída compuesto por un arnés anticaída con tirantes, bandas secundarias, bandas subglúteas, bandas de muslo, apoyo dorsal para sujeción, elementos de ajuste, elemento dorsal de enganche de arnés anticaída y hebilla, incorporado a un subsistema anticaída de tipo deslizante sobre línea de anclaje flexible de longitud 10 m, homologado según UNE-EN 361, UNE-EN 362, UNE-EN 364/AC, UNE-EN 365 y UNE-EN 353-2	1
H147K602	u	Sistema de sujeción en posición de trabajo y prevención de pérdida de equilibrio, compuesto de una banda de cintura, hebilla, apoyo dorsal, elementos de enganche, conector, elemento de amarre del sistema de ajuste de longitud, homologado según UNE-EN 358, UNE-EN 362, UNE-EN 354 y UNE-EN 364/AC	1
H147N000	u	Faja de protección dorsolumbar	13
H1481442	u	Mono de trabajo para montajes y/o trabajos mecánicos, de poliéster y algodón (65%-35%), color azul vergara, trama 240, con bolsillos interiores, homologada según UNE-EN 340	1 / 2 / 4 / 9 / 10 / 14
H1482422	u	Camisa de trabajo para montajes y/o trabajos mecánicos, soldadores y/o trabajadores de tubos, de poliéster y algodón (65%-35%), color azulado con bolsillos interiores, trama 240, homologada según UNE-EN 340	14
H1485800	u	Chaleco reflectante con tiras reflectantes en la cintura, en el pecho y en la espalda, homologada según UNE-EN 471	4
H1486241	u	Parka tipo ingeniero, de poliéster acolchado con material aislante, bolsillos exteriores	14
H1487350	u	Impermeable con chaqueta, capucha y pantalones, para edificación, de PVC soldado de 0,3 mm de espesor, homologado según UNE-EN 340	14

MEDIOS AUXILIARES DE UTILIDAD PREVENTIVA

Código	UM	Descripción	Riesgos
HX11X003	u	Andamio modular con estructura tubular y sistema de seguridad con todos los requisitos reglamentarios en previsión de caídas para la realización de estructuras, cerramientos, cubiertas, y otros trabajos en altura	1
HX11X004	u	Barandilla definitiva, prevista en proyecto, para protección de caídas a diferente nivel	1

SISTEMAS DE PROTECCIÓN COLECTIVA

Código	UM	Descripción	Riesgos
H1512013	m2	Protección colectiva vertical de los laterales de los huecos de las escaleras en toda la altura con red-telón normalizada (UNE-EN 1263-1) de poliamida no regenerada, de tenacidad alta anudada con cuerda perimetral de poliamida, anclaje de fleje perforado y clavo de impacto de acero y cuerda de cosido de 6 mm de diámetro y con el desmontaje incluido	1
H151A1K1	m2	Protección colectiva horizontal de huecos con red para protecciones superficiales contra caídas, de hilo trenzado de poliamida no regenerada, de tenacidad alta, de 4 mm de diámetro, 80x80 mm de paso de malla, cuerda perimetral de poliamida de 12 mm de diámetro anudada a la red, fijada con fleje y tacos de expansión y con el desmontaje incluido	1
H151AJ01	m2	Protección horizontal de oberturas, menores de 1 m de diámetro, en forjados, con madera y con el desmontaje incluido	1
H1521431	m	Barandilla de protección para escaleras, de altura 1 m, con travesaño de tablón de madera fijada con soportes de montante metálico con mordaza para el forjado y con el desmontaje incluido	1
H152M671	m	Barandilla de protección prefabricada para huecos de ascensor, de altura 1 m, fijada con tornillos de retacado a las jambas de fábrica y con el desmontaje incluido	1
H152N681	m	Barandilla de protección sobre forjado o losa, de altura 1 m, embrochada en el zuncho perimetral de hormigón cada 2,5 m y con el desmontaje incluido	1
H1542013	u	Protección solar de la zona de trabajo de 4x8 m y 3 m de altura, a base de perfiles metálicos anclados al suelo, cuerda de fibra vegetal tensada, lona de polietileno perforada con ojales perimetrales anudada a las cuerdas y con el desmontaje incluido	14

H1549002	m	Pantalla de protección para trabajos expuestos al viento, de altura 2,5 m de plancha nervada de acero galvanizado, tornapuntas de perfiles de acero clavados al suelo y con el desmontaje incluido	14
H15B0007	u	Pantalla aislante para trabajos en zonas de influencia de líneas eléctricas en tensión	16
H15B6006	u	Aislante de caucho para conductor de línea eléctrica en tensión, de longitud 3 m	16
HBBAA005	u	Señal de prohibición, normalizada con pictograma negro sobre fondo blanco, de forma circular con bordes y banda transversal descendente de izquierda a derecha a 45°, en color rojo, diámetro 29 cm, con cartel explicativo rectangular, para ser vista hasta 12 m, fijada y con el desmontaje incluido	1 / 2 / 4 / 9 / 10 / 13 / 16
HBBAB115	u	Señal de obligación, normalizada con pictograma blanco sobre fondo azul, de forma circular con bordes en color blanco, diámetro 29 cm, con cartel explicativo rectangular, para ser vista hasta 12 m, fijada y con el desmontaje incluido	1 / 2 / 4 / 9 / 10 / 13 / 16
HBBAE001	u	Rótulo adhesivo (MIE-RAT.10) de maniobra para cuadro o pupitre de control eléctrico, adherido	16
HBBAF004	u	Señal de advertencia, normalizada con pictograma negro sobre fondo amarillo, de forma triangular con el canto negro, lado mayor 41 cm, con cartel explicativo rectangular, para ser vista hasta 12 m de distancia, fijada y con el desmontaje incluido	1 / 2 / 4 / 9 / 10 / 13 / 16

MEDIDAS PREVENTIVAS

Código	Descripción	Riesgos
I0000002	Planificar los trabajos para mantener el máximo de tiempo posible las protecciones	1
I0000003	Itinerarios preestablecidos y balizados para el personal	1
I0000004	Revisión y mantenimiento periódico de SPC	1
I0000005	Integrar la seguridad al diseño arquitectónico	1
I0000006	Diseño y estudio de las medidas preventivas en fase de proyecto	1
I0000007	Adoptar las medidas preventivas necesarias para el correcto mantenimiento posterior	1
I0000008	Personal calificado para trabajos en altura	1
I0000011	Incorporar al proyecto medidas de protección para el montaje y mantenimiento de la instalación	1
I0000012	Asegurar las escaleras de mano	1
I0000013	Orden y limpieza	2
I0000014	Preparación y mantenimiento de las superficies de trabajo	2
I0000015	Organización de las zonas de paso y almacenamiento	2
I0000017	En los planos inclinados, trabajar sobre superficies rugosas y no resbaladizas	2
I0000025	Planificación de áreas y lugares de trabajo	4
I0000026	Planificación de recorridos y maniobras para máquinas y camiones	4
I0000027	Elección de los medios auxiliares de mantenimiento	4
I0000028	Impedir el acceso de personal dentro del radio de acción de cargas suspendidas	4
I0000029	No balancear las cargas suspendidas	4
I0000030	Suspender y levantar las cargas dentro del envoltorio o flejes originales	4
I0000031	Para la manipulación de materiales voluminosos y/o pesados, solicitar un procedimiento de trabajo específico	4
I0000038	Substituir lo manual por lo mecánico	9 / 10
I0000039	Planificación de compra y programa de mantenimiento de herramientas	9
I0000040	Formación del operario en el uso y mantenimiento de herramientas	9
I0000042	Evitar procesos de manipulación de materiales en la obra	9
I0000045	Formación	10 / 13
I0000055	Elección de equipos de mantenimiento	13
I0000056	Paletización y equipos ergonómicos	13
I0000058	Adaptar el trabajo a las características individuales de la persona que la realiza	13
I0000059	Elección de los materiales alternativos poco pesados y más manejables	13
I0000060	Suspensión de los trabajos en condiciones extremas	14
I0000061	Rotación de los lugares de trabajo	14
I0000062	Planificar los trabajos para realizarlos en zonas protegidas	14
I0000063	En caso de viento, apuntalamiento y fijación de todos los elementos inestables	14
I0000064	Suspensión de los trabajos en cubiertas inclinadas con viento superior a 40 km/h	14
I0000067	No trabajar cerca de líneas eléctricas con cables desnudos	16
I0000068	Elección y mantenimiento de las herramientas eléctricas	16
I0000069	Formación y habilitación específica para cada herramienta	16
I0000070	Cumplimiento de la REBT en lo referente a equipos de protección	16
I0000071	Revisión de la puesta a tierra	16
I0000072	Realizar los trabajos sobre superficies secas	16
I0000073	Disponer de cuadros eléctricos secundarios	16
I0000123	Asegurar la ausencia de tensión	16
I0000151	Para trabajos en altura utilizar plataformas elevadoras mecánicas o hidráulicas	1
I0000152	Utilizar medios mecánicos (gruas, transpalets, plataformas elevadoras) para manipular cargas	13
I0000154	Verificar nivel lumínico mínimo (250 lux) en itinerarios y zonas de trabajo	2
I0000155	Controlar la temperatura i velocidad del viento en las zonas de trabajo	14
I0000161	Verificar que las conexiones de las máquinas se hagan con enchufes reglamentarios	16

10000165	Para manipular sistemas eléctricos, conexiones, etc, verificar que las líneas no están en tensión	16
----------	---	----

E17 INSTALACIONES DE LAMPISTERÍA Y APARATOS SANITARIOS

E17.E01 INSTALACIONES DE FONTANERÍA Y APARATOS SANITARIOS

OPERACIONES DE MONTAJE, MOVIMIENTO DE EQUIPOS, CONEXIONES DE TUBERÍAS, PRUEBAS DE PRESIÓN Y PUESTA EN FUNCIONAMIENTO DE INSTALACIONES DE FONTANERÍA Y APARATOS SANITARIOS

Evaluación de riesgos

Id	Riesgo	P	G	E
1	CAIDA DE PERSONAS A DIFERENTE NIVEL Situación: ITINERARIOS EN OBRA TRABAJOS EN ALTURA	1	3	3
2	CAIDA DE PERSONAS AL MISMO NIVEL Situación: ITINERARIOS EN OBRA ÁREA DE TRABAJO FALTA DE ILUMINACIÓN	1	1	1
4	CAIDA DE OBJETOS POR MANIPULACIÓN O DE MATERIALES TRANSPORTADOS Situación: MANIPULACIÓN DE ACOPIOS	1	3	3
6	PISADAS SOBRE OBJETOS Situación: ITINERARIOS EN OBRA ÁREA DE TRABAJO	1	2	2
9	GOLPES CON OBJETOS O HERRAMIENTAS (CORTES) Situación: HERRAMIENTAS	1	2	2
10	PROYECCIÓN DE FRAGMENTOS O PARTÍCULAS Situación: AJUSTE DE MATERIALES CON RADIAL FIJACIÓN CON TALADROS	2	1	2
11	ATRAPADO POR O ENTRE OBJETOS Situación: MATERIALES PESADOS	2	2	3
13	SOBRESFUERZOS Situación: MANIPULACIÓN MANUAL	2	2	3
15	CONTACTOS TÉRMICOS Situación: PARA SOLDADURAS	2	1	2
16	EXPOSICIÓN A CONTACTOS ELÉCTRICOS Situación: CONTACTOS DIRECTOS E INDIRECTOS	1	3	3

P: Probabilidad (1,2,3) / G: Gravedad (1,2,3) / E: Evaluación (1,2,3,4,5)

EQUIPOS PROTECCIÓN INDIVIDUAL

Código	UM	Descripción	Riesgos
H1411111	u	Casco de seguridad para uso normal, anti golpes, de polietileno con un peso máximo de 400 g, homologado según UNE-EN 812	1 /2 /4 /6 /9 /10 /11 /15
H1421110	u	Gafas de seguridad antiimpactos estándar, con montura universal, con visor transparente y tratamiento contra el empañamiento, homologadas según UNE-EN 167 y UNE-EN 168	10
H1423230	u	Gafas de seguridad para corte oxiacetilénico, con montura universal de varilla de acero recubierta de PVC, con visores circulares de 50 mm de D oscuros de color DIN 5, homologadas según UNE-EN 175 y UNE-EN 169	10
H142AC60	u	Pantalla facial para soldadura eléctrica, con marco abatible de mano y soporte de poliéster reforzado con fibra de vidrio vulcanizada de 1,35 mm de espesor, con visor inactivo semioscuro con protección DIN 12, homologada según UNE-EN 175	10
H1459630	u	Par de guantes para soldador, con palma de piel, forro interior de algodón, y manga larga de serraje forrada de dril fuerte, homologados según UNE-EN 407 y UNE-EN 420	10 /15
H145C002	u	Par de guantes de protección contra riesgos mecánicos comunes de construcción nivel 3, homologados según UNE-EN 388 y UNE-EN 420	1 /2 /4 /6 /9 /10 /11
H145F004	u	Par de guantes de alta visibilidad pigmentados en color fosforescente para estibadores de cargas con grúa y/o señalistas, homologados según UNE-EN 471 y UNE-EN 420	4 /11
H145K153	u	Par de guantes de material aislante para trabajos eléctricos, clase 00, logotipo color beige, tensión máxima 500 V, homologados según UNE-EN 420	16
H1463253	u	Par de botas dieléctricas resistentes a la humedad, de piel rectificadas, con tobillera acolchada suela antideslizante y antiestática, cuña amortiguadora para el talón, lengüeta de fuelle, de desprendimiento rápido, sin herraje metálico, con puntera reforzada, homologadas según DIN 4843	16
H1465275	u	Par de botas bajas de seguridad industrial para trabajos de construcción en general, resistentes a la humedad, de piel rectificadas, con tobillera acolchada, con puntera metálica, suela antideslizante, cuña amortiguadora de impactos en el talón y sin plantilla metálica, homologadas según UNE-EN ISO 20344, UNE-EN ISO 20345, UNE-EN ISO 20346 y UNE-EN ISO 20347	1 /2 /4 /6 /9 /10 /11 /15
H147D405	u	Sistema anticaída compuesto por un arnés anticaída con tirantes, bandas	1

		secundarias, bandas subglúteas, bandas de muslo, apoyo dorsal para sujeción, elementos de ajuste, elemento dorsal de enganche de arnés anticaída y hebilla, incorporado a un subsistema anticaída de tipo deslizante sobre línea de anclaje flexible de longitud 10 m, homologado según UNE-EN 361, UNE-EN 362, UNE-EN 364/AC, UNE-EN 365 y UNE-EN 353-2	
H147K602	u	Sistema de sujeción en posición de trabajo y prevención de pérdida de equilibrio, compuesto de una banda de cintura, hebilla, apoyo dorsal, elementos de enganche, conector, elemento de amarre del sistema de ajuste de longitud, homologado según UNE-EN 358, UNE-EN 362, UNE-EN 354 y UNE-EN 364/AC	1
H147N000	u	Faja de protección dorsolumbar	13
H1481442	u	Mono de trabajo para montajes y/o trabajos mecánicos, de poliéster y algodón (65%-35%), color azul vergara, trama 240, con bolsillos interiores, homologada según UNE-EN 340	1 / 2 / 4 / 6 / 9 / 10 / 11 / 15
H1481654	u	Mono de trabajo para soldadores y/o trabajadores de tubos, de algodón sanforizado (100%), color azul vergara, trama 320, con bolsillos interiores dotados de cremalleras metálicas, homologada según UNE-EN 340, UNE-EN 470-1/A1 y UNE-EN 348	10
H1485800	u	Chaleco reflectante con tiras reflectantes en la cintura, en el pecho y en la espalda, homologada según UNE-EN 471	4 / 11

MEDIOS AUXILIARES DE UTILIDAD PREVENTIVA

Código	UM	Descripción	Riesgos
HX11X003	u	Andamio modular con estructura tubular y sistema de seguridad con todos los requisitos reglamentarios en previsión de caídas para la realización de estructuras, cerramientos, cubiertas, y otros trabajos en altura	1
HX11X004	u	Barandilla definitiva, prevista en proyecto, para protección de caídas a diferente nivel	1
HX11X019	m	Marquesina de protección en voladizo en andamio tubular con sistema de seguridad con todos los requisitos reglamentarios, normalizada e incorporada UNE-EN 12810-1 (HD-1000)	4
HX11X021	u	Pasillo de protección prefabricado metálico con sistema de seguridad con todos los requisitos reglamentarios, de largo 2,5 m, de anchura 1,1 m, con pavimento de entramado de pletinas metálicas y rampas articuladas, barandillas metálicas reglamentarias, montantes de 2 m de altura, techo de chapa de acero de 3 mm de grosor	4

SISTEMAS DE PROTECCIÓN COLECTIVA

Código	UM	Descripción	Riesgos
H1512013	m2	Protección colectiva vertical de los laterales de los huecos de las escaleras en toda la altura con red-telón normalizada (UNE-EN 1263-1) de poliamida no regenerada, de tenacidad alta anudada con cuerda perimetral de poliamida, anclaje de fleje perforado y clavo de impacto de acero y cuerda de cosido de 6 mm de diámetro y con el desmontaje incluido	1
H151A1K1	m2	Protección colectiva horizontal de huecos con red para protecciones superficiales contra caídas, de hilo trenzado de poliamida no regenerada, de tenacidad alta, de 4 mm de diámetro, 80x80 mm de paso de malla, cuerda perimetral de poliamida de 12 mm de diámetro anudada a la red, fijada con fleje y tacos de expansión y con el desmontaje incluido	1
H151AEL1	m2	Protección horizontal de obertures con malla electrosoldada de barras corrugadas de acero 10x 10 cm y de 3 - 3 mm de diámetro embebido en el hormigón y con el desmontaje incluido	1
H151AJ01	m2	Protección horizontal de oberturas, menores de 1 m de diámetro, en forjados, con madera y con el desmontaje incluido	1
H1521431	m	Barandilla de protección para escaleras, de altura 1 m, con travesaño de tablón de madera fijada con soportes de montante metálico con mordaza para el forjado y con el desmontaje incluido	1
H1531114	u	Plataforma en voladizo, abatible para carga y descarga de materiales, de 1.4x1,7 m de plancha de acero gofrada y perfiles portantes de acero UPN 160, con barandillas laterales metálicas y cadena de acceso, fijada con puntales y con el desmontaje incluido	4
H15B0007	u	Pantalla aislante para trabajos en zonas de influencia de líneas eléctricas en tensión	16
H15B6006	u	Aislante de caucho para conductor de línea eléctrica en tensión, de longitud 3 m	16
HBBA0005	u	Señal de prohibición, normalizada con pictograma negro sobre fondo blanco, de forma circular con bordes y banda transversal descendente de izquierda a derecha a 45°, en color rojo, diámetro 29 cm, con cartel explicativo rectangular, para ser vista hasta 12 m, fijada y con el desmontaje incluido	1 / 2 / 4 / 6 / 9 / 10 / 11 / 16
HBBA1115	u	Señal de obligación, normalizada con pictograma blanco sobre fondo azul, de forma circular con bordes en color blanco, diámetro 29 cm, con cartel explicativo rectangular, para ser vista hasta 12 m, fijada y con el desmontaje incluido	1 / 2 / 4 / 6 / 9 / 10 / 11 / 16
HBBAE001	u	Rótulo adhesivo (MIE-RAT.10) de maniobra para cuadro o pupitre de control eléctrico, adherido	16

HBBAF004	u	Señal de advertencia, normalizada con pictograma negro sobre fondo amarillo, de forma triangular con el canto negro, lado mayor 41 cm, con cartel explicativo rectangular, para ser vista hasta 12 m de distancia, fijada y con el desmontaje incluido	1 / 2 / 4 / 6 / 9 / 10 / 11 / 16
----------	---	--	----------------------------------

MEDIDAS PREVENTIVAS

Código	Descripción	Riesgos
I0000002	Planificar los trabajos para mantener el máximo de tiempo posible las protecciones	1
I0000003	Itinerarios preestablecidos y balizados para el personal	1
I0000004	Revisión y mantenimiento periódico de SPC	1
I0000005	Integrar la seguridad al diseño arquitectónico	1
I0000006	Diseño y estudio de las medidas preventivas en fase de proyecto	1
I0000007	Adoptar las medidas preventivas necesarias para el correcto mantenimiento posterior	1
I0000008	Personal calificado para trabajos en altura	1
I0000009	Realizar el relleno del trasdós del muro cuando este esté en condiciones de entrada en servicio	1
I0000011	Incorporar al proyecto medidas de protección para el montaje y mantenimiento de la instalación	1
I0000012	Asegurar las escaleras de mano	1
I0000013	Orden y limpieza	2 / 6
I0000014	Preparación y mantenimiento de las superficies de trabajo	2 / 6
I0000015	Organización de las zonas de paso y almacenamiento	2 / 6
I0000017	En los planos inclinados, trabajar sobre superficies rugosas y no resbaladizas	2
I0000025	Planificación de áreas y lugares de trabajo	4
I0000026	Planificación de recorridos y maniobras para máquinas y camiones	4
I0000027	Elección de los medios auxiliares de mantenimiento	4
I0000028	Impedir el acceso de personal dentro del radio de acción de cargas suspendidas	4
I0000029	No balancear las cargas suspendidas	4
I0000030	Suspender y levantar las cargas dentro del envoltorio o flejes originales	4 / 11
I0000031	Para la manipulación de materiales voluminosos y/o pesados, solicitar un procedimiento de trabajo específico	4
I0000038	Substituir lo manual por lo mecánico	9 / 10
I0000039	Planificación de compra y programa de mantenimiento de herramientas	9 / 11
I0000040	Formación del operario en el uso y mantenimiento de herramientas	9
I0000042	Evitar procesos de manipulación de materiales en la obra	9
I0000045	Formación	10 / 13
I0000047	Planificación y procedimientos para la carga y descarga de materiales	11
I0000050	No trabajar ni estar en el radio de acción de las cargas suspendidas	11
I0000055	Elección de equipos de mantenimiento	13
I0000056	Paletización y equipos ergonómicos	13
I0000058	Adaptar el trabajo a las características individuales de la persona que la realiza	13
I0000059	Elección de los materiales alternativos poco pesados y más manejables	13
I0000065	Evitar proceso de soldadura en la obra	15
I0000067	No trabajar cerca de líneas eléctricas con cables desnudos	16
I0000068	Elección y mantenimiento de las herramientas eléctricas	16
I0000069	Formación y habilitación específica para cada herramienta	16
I0000070	Cumplimiento de la REBT en lo referente a equipos de protección	16
I0000071	Revisión de la puesta a tierra	16
I0000072	Realizar los trabajos sobre superficies secas	16
I0000073	Disponer de cuadros eléctricos secundarios	16
I0000151	Para trabajos en altura utilizar plataformas elevadoras mecánicas o hidráulicas	1
I0000154	Verificar nivel lumínico mínimo (250 lux) en itinerarios y zonas de trabajo	2 / 6
I0000156	Detección redes instalaciones empotradas o enterradas	16
I0000159	Para manipular cargas largas con grúa, utilizar viga de reparto	11
I0000160	Trasladar materiales con la grúa dentro de una caja o sarcófago	4
I0000161	Verificar que las conexiones de las máquinas se hagan con enchufes reglamentarios	16

E19 INSTALACIONES DE TRANSPORTE

E19.E01 ASCENSORES

INSTALACIÓN DE ASCENSORES ELÉCTRICOS DE ADHERENCIA Y OLEODINÁMICOS

Evaluación de riesgos

Id	Riesgo	P	G	E
1	CAIDA DE PERSONAS A DIFERENTE NIVEL Situación: ITINERARIOS EN OBRA TRABAJOS EN ALTURA EN RECINTO ASCENSOR	2	3	4
2	CAIDA DE PERSONAS AL MISMO NIVEL Situación: ITINERARIOS EN OBRA ÁREA DE TRABAJO	2	1	2

4	CAIDA DE OBJETOS POR MANIPULACIÓN O DE MATERIALES TRANSPORTADOS Situación: MANIPULACIÓN DE ACOPIOS CAÍDA DE HERRAMIENTAS Y MATERIALES	1	3	3
6	PISADAS SOBRE OBJETOS Situación: ITINERARIOS EN OBRA ÁREAS DE TRABAJO FALTA DE ILUMINACIÓN	1	2	2
9	GOLPES CON OBJETOS O HERRAMIENTAS (CORTES) Situación: HERRAMIENTAS, GUIAS, CONTRAPESO, CABINA, CABLES	2	2	3
10	PROYECCIÓN DE FRAGMENTOS O PARTÍCULAS Situación: USO DE TALADRADORAS Y RADIAL	2	1	2
11	ATRAPADO POR O ENTRE OBJETOS Situación: ENTRE CONTRAPESO, CABLES, CABINA Y PARED	2	3	4
13	SOBREESFUERZOS Situación: MANIPULACIÓN MANUAL	2	2	3
15	CONTACTOS TÉRMICOS Situación: SOLDADURA	2	2	3
16	EXPOSICIÓN A CONTACTOS ELÉCTRICOS Situación: CONTACTOS DIRECTOS E INDIRECTOS PARA SOLDADURAS	1	3	3
17	INHALACIÓN O INGESTIÓN DE SUSTANCIAS NOCIVAS Situación: GASES SOLDADURAS DISOLVENTES	2	3	4

P: Probabilidad (1,2,3) / G: Gravedad (1,2,3) / E: Evaluación (1,2,3,4,5)

EQUIPOS PROTECCIÓN INDIVIDUAL

Código	UM	Descripción	Riesgos
H1411111	u	Casco de seguridad para uso normal, anti golpes, de polietileno con un peso máximo de 400 g, homologado según UNE-EN 812	1 / 2 / 4 / 6 / 9 / 10 / 11 / 15
H1421110	u	Gafas de seguridad antiimpactos estándar, con montura universal, con visor transparente y tratamiento contra el empañamiento, homologadas según UNE-EN 167 y UNE-EN 168	10
H1423230	u	Gafas de seguridad para corte oxiacetilénico, con montura universal de varilla de acero recubierta de PVC, con visores circulares de 50 mm de D oscuros de color DIN 5, homologadas según UNE-EN 175 y UNE-EN 169	10
H142AC60	u	Pantalla facial para soldadura eléctrica, con marco abatible de mano y soporte de poliéster reforzado con fibra de vidrio vulcanizada de 1,35 mm de espesor, con visor inactivo semioscuro con protección DIN 12, homologada según UNE-EN 175	10 / 15
H1445003	u	Mascarilla de protección respiratoria, homologada según UNE-EN 140	17
H144E406	u	Filtro mixto contra gases y partículas, homologado según UNE-EN 14387 y UNE-EN 12083/AC	17
H1459630	u	Par de guantes para soldador, con palma de piel, forro interior de algodón, y manga larga de serraje forrada de dril fuerte, homologados según UNE-EN 407 y UNE-EN 420	10 / 15
H145C002	u	Par de guantes de protección contra riesgos mecánicos comunes de construcción nivel 3, homologados según UNE-EN 388 y UNE-EN 420	1 / 2 / 4 / 6 / 9 / 10 / 11
H145F004	u	Par de guantes de alta visibilidad pigmentados en color fosforescente para estibadores de cargas con grúa y/o señalistas, homologados según UNE-EN 471 y UNE-EN 420	4 / 11
H145K153	u	Par de guantes de material aislante para trabajos eléctricos, clase 00, logotipo color beige, tensión máxima 500 V, homologados según UNE-EN 420	16
H1463253	u	Par de botas dieléctricas resistentes a la humedad, de piel rectificadas, con tobillera acolchada suela antideslizante y antiestática, cuña amortiguadora para el talón, lengüeta de fuelle, de desprendimiento rápido, sin herraje metálico, con puntera reforzada, homologadas según DIN 4843	16
H1465275	u	Par de botas bajas de seguridad industrial para trabajos de construcción en general, resistentes a la humedad, de piel rectificadas, con tobillera acolchada, con puntera metálica, suela antideslizante, cuña amortiguadora de impactos en el talón y sin plantilla metálica, homologadas según UNE-EN ISO 20344, UNE-EN ISO 20345, UNE-EN ISO 20346 y UNE-EN ISO 20347	1 / 2 / 4 / 6 / 9 / 10 / 11 / 15
H1465376	u	Par de botas bajas de seguridad industrial para soldador, resistentes a la humedad, de piel rectificadas adobadas al cromo, con tobillera acolchada, con lengüeta de mancha de desprendimiento rápido, puntera metálica, suela antideslizante, cuña amortiguadora de impactos en el talón y sin plantilla metálica, homologadas según UNE-EN ISO 20344, UNE-EN ISO 20345, UNE-EN ISO 20346 y UNE-EN ISO 20347	15
H147D405	u	Sistema anticaída compuesto por un arnés anticaída con tirantes, bandas secundarias, bandas subglúteas, bandas de muslo, apoyo dorsal para sujeción, elementos de ajuste, elemento dorsal de enganche de arnés anticaída y hebilla, incorporado a un subsistema anticaída de tipo deslizante sobre línea de anclaje flexible de longitud 10 m, homologado según UNE-EN 361, UNE-EN 362, UNE-EN 364/AC, UNE-EN 365 y UNE-EN 353-2	1
H147K602	u	Sistema de sujeción en posición de trabajo y prevención de pérdida de equilibrio, compuesto de una banda de cintura, hebilla, apoyo dorsal, elementos de enganche,	1

		conector, elemento de amarre del sistema de ajuste de longitud, homologado según UNE-EN 358, UNE-EN 362, UNE-EN 354 y UNE-EN 364/AC	
H147N000	u	Faja de protección dorsolumbar	13
H1481442	u	Mono de trabajo para montajes y/o trabajos mecánicos, de poliéster y algodón (65%-35%), color azul vergara, trama 240, con bolsillos interiores, homologada según UNE-EN 340	1 / 4 / 6 / 9 / 10 / 11 / 15
H1481654	u	Mono de trabajo para soldadores y/o trabajadores de tubos, de algodón sanforizado (100%), color azul vergara, trama 320, con bolsillos interiores dotados de cremalleras metálicas, homologada según UNE-EN 340, UNE-EN 470-1/A1 y UNE-EN 348	10
H1485800	u	Chaleco reflectante con tiras reflectantes en la cintura, en el pecho y en la espalda, homologada según UNE-EN 471	4 / 11
H1488580	u	Delantal para soldador, de serraje, homologado según UNE-EN 340, UNE-EN 470-1/A1 y UNE-EN 348	10 / 15
H1489580	u	Chaqueta para soldador, de serraje, homologada según UNE-EN 340, UNE-EN 470-1/A1 y UNE-EN 348	15
H148B580	u	Par de manguitos con protección para hombros, para soldador, elaborado con serraje, homologados según UNE-EN 340, UNE-EN 470-1/A1 y UNE-EN 348	15

MEDIOS AUXILIARES DE UTILIDAD PREVENTIVA

Código	UM	Descripción	Riesgos
HX11X004	u	Barandilla definitiva, prevista en proyecto, para protección de caídas a diferente nivel	1
HX11X056	u	Plataforma de montaje en interior de caja de ascensor con sistema de seguridad integrado	1

SISTEMAS DE PROTECCIÓN COLECTIVA

Código	UM	Descripción	Riesgos
H1512010	m2	Protección de proyección de partículas incandescentes con manta ignífuga, red de seguridad normalizada (UNE-EN 1263-1) poliamida no regenerada, de tenacidad alta, anudada con cuerda perimetral de poliamida y cuerda de cosido de 12 mm de diámetro y con el desmontaje incluido	10 / 13 / 15
H1512013	m2	Protección colectiva vertical de los laterales de los huecos de las escaleras en toda la altura con red-telón normalizada (UNE-EN 1263-1) de poliamida no regenerada, de tenacidad alta anudada con cuerda perimetral de poliamida, anclaje de fleje perforado y clavo de impacto de acero y cuerda de cosido de 6 mm de diámetro y con el desmontaje incluido	1
H151AJ01	m2	Protección horizontal de oberturas, menores de 1 m de diámetro, en forjados, con madera y con el desmontaje incluido	1
H1521431	m	Barandilla de protección para escaleras, de altura 1 m, con travesaño de tablón de madera fijada con soportes de montante metálico con mordaza para el forjado y con el desmontaje incluido	1
H152M671	m	Barandilla de protección prefabricada para huecos de ascensor, de altura 1 m, fijada con tornillos de retacado a las jambas de fábrica y con el desmontaje incluido	1
H154M029	u	Mampara plegable de protección contra proyección de partículas de tablero de madera con acabado estratificado, de altura 2 m y ancho 3 m, y con el desmontaje incluido	17
H15A2017	u	Extractor localizado de gases contaminantes en trabajos de soldadura con velocidad de captura de 0.5 a 1 m/s, colocado	17
H15B0007	u	Pantalla aislante para trabajos en zonas de influencia de líneas eléctricas en tensión	16
H15B6006	u	Aislante de caucho para conductor de línea eléctrica en tensión, de longitud 3 m	16
HBBA005	u	Señal de prohibición, normalizada con pictograma negro sobre fondo blanco, de forma circular con bordes y banda transversal descendente de izquierda a derecha a 45°, en color rojo, diámetro 29 cm, con cartel explicativo rectangular, para ser vista hasta 12 m, fijada y con el desmontaje incluido	1 / 2 / 4 / 6 / 9 / 10 / 11 / 13 / 15 / 16
HBBA115	u	Señal de obligación, normalizada con pictograma blanco sobre fondo azul, de forma circular con bordes en color blanco, diámetro 29 cm, con cartel explicativo rectangular, para ser vista hasta 12 m, fijada y con el desmontaje incluido	1 / 2 / 4 / 6 / 9 / 10 / 11 / 13 / 15 / 16
HBBAE001	u	Rótulo adhesivo (MIE-RAT.10) de maniobra para cuadro o pupitre de control eléctrico, adherido	16
HBBAF004	u	Señal de advertencia, normalizada con pictograma negro sobre fondo amarillo, de forma triangular con el canto negro, lado mayor 41 cm, con cartel explicativo rectangular, para ser vista hasta 12 m de distancia, fijada y con el desmontaje incluido	1 / 2 / 4 / 6 / 9 / 10 / 11 / 13 / 15 / 16

MEDIDAS PREVENTIVAS

Código	Descripción	Riesgos
I0000002	Planificar los trabajos para mantener el máximo de tiempo posible las protecciones	1
I0000003	Itinerarios preestablecidos y balizados para el personal	1

I0000004	Revisión y mantenimiento periódico de SPC	1
I0000005	Integrar la seguridad al diseño arquitectónico	1
I0000007	Adoptar las medidas preventivas necesarias para el correcto mantenimiento posterior	1
I0000008	Personal calificado para trabajos en altura	1
I0000012	Asegurar las escaleras de mano	1
I0000013	Orden y limpieza	2 /6
I0000014	Preparación y mantenimiento de las superficies de trabajo	2 /6
I0000015	Organización de las zonas de paso y almacenamiento	2 /6
I0000017	En los planos inclinados, trabajar sobre superficies rugosas y no resbaladizas	2
I0000025	Planificación de áreas y lugares de trabajo	4
I0000026	Planificación de recorridos y maniobras para máquinas y camiones	4
I0000027	Elección de los medios auxiliares de mantenimiento	4
I0000028	Impedir el acceso de personal dentro del radio de acción de cargas suspendidas	4
I0000029	No balancear las cargas suspendidas	4
I0000030	Suspender y levantar las cargas dentro del envoltorio o flejes originales	4 /11
I0000031	Para la manipulación de materiales voluminosos y/o pesados, solicitar un procedimiento de trabajo específico	4
I0000038	Substituir lo manual por lo mecánico	9 /10
I0000039	Planificación de compra y programa de mantenimiento de herramientas	9 /11
I0000040	Formación del operario en el uso y mantenimiento de herramientas	9
I0000042	Evitar procesos de manipulación de materiales en la obra	9
I0000045	Formación	10 /13
I0000047	Planificación y procedimientos para la carga y descarga de materiales	11
I0000050	No trabajar ni estar en el radio de acción de las cargas suspendidas	11
I0000055	Elección de equipos de mantenimiento	13
I0000056	Paletización y equipos ergonómicos	13
I0000058	Adaptar el trabajo a las características individuales de la persona que la realiza	13
I0000059	Elección de los materiales alternativos poco pesados y más manejables	13
I0000065	Evitar proceso de soldadura en la obra	15
I0000067	No trabajar cerca de líneas eléctricas con cables desnudos	16
I0000068	Elección y mantenimiento de las herramientas eléctricas	16
I0000069	Formación y habilitación específica para cada herramienta	16
I0000070	Cumplimiento de la REBT en lo referente a equipos de protección	16
I0000071	Revisión de la puesta a tierra	16
I0000072	Realizar los trabajos sobre superficies secas	16
I0000073	Disponer de cuadros eléctricos secundarios	16
I0000079	Realizar los trabajos al aire libre, siempre a sotavento	17
I0000082	Aislamiento del proceso	17
I0000085	Ventilación de las zonas de trabajo	17
I0000151	Para trabajos en altura utilizar plataformas elevadoras mecánicas o hidráulicas	4 /13
I0000152	Utilizar medios mecánicos(gruas, transpalets, plataformas elevadoras) para manipular cargas	4 /11 /13
I0000154	Verificar nivel lumínico mínimo (250 lux) en itinerarios y zonas de trabajo	2 /6
I0000158	Accesorios dieléctricos (escala, banqueta, andamio, pértiga tierra) si hay riesgo contacto eléctrico	16
I0000161	Verificar que las conexiones de las máquinas se hagan con enchufes reglamentarios	16
I0000165	Para manipular sistemas eléctricos, conexiones, etc, verificar que las líneas no están en tensión	16

E20 INSTALACIONES CONTRA INCENDIOS Y DE SEGURIDAD

E20.E01 APARATOS

INSTALACIÓN DE APARATOS Y SISTEMAS DE PROTECCIÓN CONTRA INCENDIOS Y DE SEGURIDAD PATRIMONIAL

Evaluación de riesgos

Id	Riesgo	P	G	E
1	CAIDA DE PERSONAS A DIFERENTE NIVEL Situación: ITINERARIOS EN OBRA TRABAJOS EN ALTURA	1	3	3
2	CAIDA DE PERSONAS AL MISMO NIVEL Situación: ITINERARIOS EN OBRA ÁREA DE TRABAJO	1	2	2
4	CAIDA DE OBJETOS POR MANIPULACIÓN O DE MATERIALES TRANSPORTADOS Situación: MANIPULACIÓN DE ACOPIOS	1	3	3
6	PISADAS SOBRE OBJETOS Situación: ITINERARIOS EN OBRA ÁREA DE TRABAJO	1	1	1
9	GOLPES CON OBJETOS O HERRAMIENTAS (CORTES) Situación: HERRAMIENTAS	1	1	1
10	PROYECCIÓN DE FRAGMENTOS O PARTÍCULAS Situación: AL PERFORAR, TALADRAR, FIJAR, BASES Y APARATOS	1	1	1

13	SOBREESFUERZOS	1	2	2
	Situación: MANIPULACIÓN MANUAL			
14	EXPOSICIÓN A CONDICIONES AMBIENTALES EXTREMAS	1	1	1
	Situación: TRABAJOS EN EL EXTERIOR			
16	EXPOSICIÓN A CONTACTOS ELÉCTRICOS	1	2	2
	Situación: CONTACTOS DIRECTOS E INDIRECTOS			

P: Probabilidad (1,2,3) / G: Gravedad (1,2,3) / E: Evaluación (1,2,3,4,5)

EQUIPOS PROTECCIÓN INDIVIDUAL

Código	UM	Descripción	Riesgos
H1411111	u	Casco de seguridad para uso normal, anti golpes, de polietileno con un peso máximo de 400 g, homologado según UNE-EN 812	1 / 2 / 4 / 6 / 9 / 10 / 16
H1421110	u	Gafas de seguridad antiimpactos estándar, con montura universal, con visor transparente y tratamiento contra el empañamiento, homologadas según UNE-EN 167 y UNE-EN 168	16
H1457520	u	Par de guantes aislantes del frío y absorbentes de las vibraciones, de PVC sobre soporte de espuma de poliuretano, forrados interiormente con tejido hidrófugo reversible, con manguitos hasta medio antebrazo, homologados según UNE-EN 511 y UNE-EN 420	14
H145C002	u	Par de guantes de protección contra riesgos mecánicos comunes de construcción nivel 3, homologados según UNE-EN 388 y UNE-EN 420	1 / 2 / 4 / 6 / 9 / 10
H145F004	u	Par de guantes de alta visibilidad pigmentados en color fosforescente para estibadores de cargas con grúa y/o señalistas, homologados según UNE-EN 471 y UNE-EN 420	4
H145K153	u	Par de guantes de material aislante para trabajos eléctricos, clase 00, logotipo color beige, tensión máxima 500 V, homologados según UNE-EN 420	16
H1463253	u	Par de botas dieléctricas resistentes a la humedad, de piel rectificada, con tobillera acolchada suela antideslizante y antiestática, cuña amortiguadora para el talón, lengüeta de fuelle, de desprendimiento rápido, sin herraje metálico, con puntera reforzada, homologadas según DIN 4843	16
H1464420	u	Par de botas de media caña, con suela antideslizante y forradas de nailon lavable, homologadas según UNE-EN ISO 20344, UNE-EN ISO 20345, UNE-EN ISO 20346 y UNE-EN ISO 20347	14
H1465275	u	Par de botas bajas de seguridad industrial para trabajos de construcción en general, resistentes a la humedad, de piel rectificada, con tobillera acolchada, con puntera metálica, suela antideslizante, cuña amortiguadora de impactos en el talón y sin plantilla metálica, homologadas según UNE-EN ISO 20344, UNE-EN ISO 20345, UNE-EN ISO 20346 y UNE-EN ISO 20347	1 / 2 / 4 / 6 / 9 / 10
H147D405	u	Sistema anticaída compuesto por un arnés anticaída con tirantes, bandas secundarias, bandas subglúteas, bandas de muslo, apoyo dorsal para sujeción, elementos de ajuste, elemento dorsal de enganche de arnés anticaída y hebilla, incorporado a un subsistema anticaída de tipo deslizante sobre línea de anclaje flexible de longitud 10 m, homologado según UNE-EN 361, UNE-EN 362, UNE-EN 364/AC, UNE-EN 365 y UNE-EN 353-2	1
H147L015	u	Instrumento de anclaje para equipo de protección individual contra caída de altura, homologado según UNE-EN 795, con fijación con taco mecánico	1
H147N000	u	Faja de protección dorsolumbar	13
H1481442	u	Mono de trabajo para montajes y/o trabajos mecánicos, de poliéster y algodón (65%-35%), color azul vergara, trama 240, con bolsillos interiores, homologada según UNE-EN 340	1 / 2 / 4 / 6 / 9 / 10 / 14 / 16
H1485140	u	Chaleco de trabajo, de poliéster acolchado con material aislante	14
H1485800	u	Chaleco reflectante con tiras reflectantes en la cintura, en el pecho y en la espalda, homologada según UNE-EN 471	4
H1487350	u	Impermeable con chaqueta, capucha y pantalones, para edificación, de PVC soldado de 0,3 mm de espesor, homologado según UNE-EN 340	14
H1489890	u	Chaqueta de trabajo para montajes y/o trabajos mecánicos, de poliéster y algodón (65%-35%), color azul vergara, trama 240, con bolsillos, homologada según UNE-EN 340	14

MEDIOS AUXILIARES DE UTILIDAD PREVENTIVA

Código	UM	Descripción	Riesgos
HX11X004	u	Barandilla definitiva, prevista en proyecto, para protección de caídas a diferente nivel	1
HX11X005	u	Escalera modular de estructura porticada, para acceder a cotas de diferente nivel, superiores a 7 m con sistema de seguridad integrado	1
HX11X019	m	Marquesina de protección en voladizo en andamio tubular con sistema de seguridad con todos los requisitos reglamentarios, normalizada e incorporada UNE-EN 12810-1 (HD-1000)	4
HX11X021	u	Pasillo de protección prefabricado metálico con sistema de seguridad con todos los requisitos reglamentarios, de largo 2,5 m, de anchura 1,1 m, con pavimento de entramado de pletinas metálicas y rampas articuladas, barandillas metálicas reglamentarias, montantes de 2 m de altura, techo de chapa de acero de 3 mm de	4

		grosor	
HX11X052	u	Puente en voladizo semiprefabricado para trabajos en aleros con plataforma de trabajo y barandilla perimetral con los requisitos reglamentarios con sistema de seguridad integrado	1

SISTEMAS DE PROTECCIÓN COLECTIVA

Código	UM	Descripción	Riesgos
H15118D1	m2	Protección con vela lona de polietileno para protecciones superficiales contra caídas, con malla de refuerzo y ojales perimetrales, cuerda de sujeción, de diámetro 12 mm, con el desmontaje incluido	1
H1512013	m2	Protección colectiva vertical de los laterales de los huecos de las escaleras en toda la altura con red-telón normalizada (UNE-EN 1263-1) de poliamida no regenerada, de tenacidad alta anudada con cuerda perimetral de poliamida, anclaje de fleje perforado y clavo de impacto de acero y cuerda de cosido de 6 mm de diámetro y con el desmontaje incluido	1
H15151A1	m2	Protección colectiva vertical de andamio tubular con red para protecciones superficiales contra caídas, de hilo trenzado de poliamida no regenerada, de tenacidad alta, de 4 mm de diámetro, 80x80 mm de paso de malla, cuerda perimetral de poliamida de 12 mm de diámetro anudada a la red, cuerda de sujeción de 6 mm de diámetro y con el desmontaje incluido	1
H151A1K1	m2	Protección colectiva horizontal de huecos con red para protecciones superficiales contra caídas, de hilo trenzado de poliamida no regenerada, de tenacidad alta, de 4 mm de diámetro, 80x80 mm de paso de malla, cuerda perimetral de poliamida de 12 mm de diámetro anudada a la red, fijada con fleje y tacos de expansión y con el desmontaje incluido	1
H151AJ01	m2	Protección horizontal de oberturas, menores de 1 m de diámetro, en forjados, con madera y con el desmontaje incluido	1
H152J105	m	Cable fiador para el cinturón de seguridad, fijado en anclajes de servicio y con el desmontaje incluido	1
H152U000	m	Valla de advertencia o balizamiento de 1 m de altura con malla de polietileno naranja, fijada a 1 m del perímetro del forjado con soportes de acero alojados con agujeros al forjado	4
H1531114	u	Plataforma en voladizo, abatible para carga y descarga de materiales, de 1.4x1,7 m de plancha de acero gofrada y perfiles portantes de acero UPN 160, con barandillas laterales metálicas y cadena de acceso, fijada con puntales y con el desmontaje incluido	4
H1542013	u	Protección solar de la zona de trabajo de 4x8 m y 3 m de altura, a base de perfiles metálicos anclados al suelo, cuerda de fibra vegetal tensada, lona de polietileno perforada con ojales perimetrales anudada a las cuerdas y con el desmontaje incluido	14
H1549002	m	Pantalla de protección para trabajos expuestos al viento, de altura 2,5 m de plancha nervada de acero galvanizado, tornapuntas de perfiles de acero clavados al suelo y con el desmontaje incluido	14
H15A2024	u	Alfombra portátil de neopreno para trabajo en planos inclinados	1 /2
HBBA005	u	Señal de prohibición, normalizada con pictograma negro sobre fondo blanco, de forma circular con bordes y banda transversal descendente de izquierda a derecha a 45°, en color rojo, diámetro 29 cm, con cartel explicativo rectangular, para ser vista hasta 12 m, fijada y con el desmontaje incluido	1 /2 /4 /6 /9 /13 /16
HBBA115	u	Señal de obligación, normalizada con pictograma blanco sobre fondo azul, de forma circular con bordes en color blanco, diámetro 29 cm, con cartel explicativo rectangular, para ser vista hasta 12 m, fijada y con el desmontaje incluido	1 /2 /4 /6 /9 /13 /16
HBBAE001	u	Rótulo adhesivo (MIE-RAT.10)de maniobra para cuadro o pupitre de control eléctrico, adherido	16
HBBAF004	u	Señal de advertencia, normalizada con pictograma negro sobre fondo amarillo, de forma triangular con el canto negro, lado mayor 41 cm, con cartel explicativo rectangular, para ser vista hasta 12 m de distancia, fijada y con el desmontaje incluido	1 /2 /4 /6 /9 /13 /16

MEDIDAS PREVENTIVAS

Código	Descripción	Riesgos
I0000002	Planificar los trabajos para mantener el máximo de tiempo posible las protecciones	1
I0000003	Itinerarios preestablecidos y balizados para el personal	1
I0000004	Revisión y mantenimiento periódico de SPC	1
I0000007	Adoptar las medidas preventivas necesarias para el correcto mantenimiento posterior	1
I0000008	Personal calificado para trabajos en altura	1
I0000013	Orden y limpieza	2 /6
I0000014	Preparación y mantenimiento de las superficies de trabajo	2 /6
I0000015	Organización de las zonas de paso y almacenamiento	2 /6
I0000017	En los planos inclinados, trabajar sobre superficies rugosas y no resbaladizas	2
I0000018	No alterar bruscamente la estabilidad del edificio	4
I0000020	No realizar trabajos en la misma vertical	4
I0000021	Establecer los puntos de referencia para controlar los movimientos de la estructura	4

I0000022	Condena de la planta inferior en la que se vaya a hormigonar	4
I0000023	Solicitar datos de las características físicas de las tierras	4
I0000030	Suspender y levantar las cargas dentro del envoltorio o flejes originales	4
I0000038	Substituir lo manual por lo mecánico	9 /10
I0000039	Planificación de compra y programa de mantenimiento de herramientas	9
I0000040	Formación del operario en el uso y mantenimiento de herramientas	9
I0000041	Substituir la fabricación en obra por la prefabricación en taller	9
I0000044	Evitar procesos de corte de materiales en la obra	10
I0000045	Formación	10 /13
I0000046	Evitar procesos de ajuste en la obra	10
I0000055	Elección de equipos de mantenimiento	13
I0000056	Paletización y equipos ergonómicos	13
I0000058	Adaptar el trabajo a las características individuales de la persona que la realiza	13
I0000059	Elección de los materiales alternativos poco pesados y más manejables	13
I0000060	Suspensión de los trabajos en condiciones extremas	14
I0000061	Rotación de los lugares de trabajo	14
I0000062	Planificar los trabajos para realizarlos en zonas protegidas	14
I0000063	En caso de viento, apuntalamiento y fijación de todos los elementos inestables	14
I0000064	Suspensión de los trabajos en cubiertas inclinadas con viento superior a 40 km/h	14
I0000067	No trabajar cerca de líneas eléctricas con cables desnudos	16
I0000068	Elección y mantenimiento de las herramientas eléctricas	16
I0000069	Formación y habilitación específica para cada herramienta	16
I0000070	Cumplimiento de la REBT en lo referente a equipos de protección	16
I0000071	Revisión de la puesta a tierra	16
I0000072	Realizar los trabajos sobre superficies secas	16
I0000073	Disponer de cuadros eléctricos secundarios	16
I0000151	Para trabajos en altura utilizar plataformas elevadoras mecánicas o hidráulicas	1
I0000152	Utilizar medios mecánicos(gruas, transpalets, plataformas elevadoras) para manipular cargas	4 /13
I0000154	Verificar nivel lumínico mínimo (250 lux) en itinerarios y zonas de trabajo	2 /6
I0000155	Controlar la temperatura i velocidad del viento en las zonas de trabajo	14
I0000156	Detección redes instalaciones empotradas o enterradas	16
I0000158	Accesorios dieléctricos (escala, banqueta, andamio, pértiga tierra) si hay riesgo contacto eléctrico	16
I0000161	Verificar que las conexiones de la máquinas se hagan con enchufes reglamentarios	16
I0000165	Para manipular sistemas eléctricos, conexiones, etc, verificar que las líneas no están en tensión	16

E20.E03 CONDUCTORES

INSTALACIÓN DE CONDUCTORES PARA SISTEMAS Y APARATOS DE PROTECCIÓN CONTRA INCENDIOS, SEGURIDAD PATRIMONIAL Y PARARRAYOS

Evaluación de riesgos

Id	Riesgo	P	G	E
1	CAIDA DE PERSONAS A DIFERENTE NIVEL Situación: ITINERARIOS EN OBRA TRABAJOS EN ALTURA	1	3	3
2	CAIDA DE PERSONAS AL MISMO NIVEL Situación: ITINERARIOS EN OBRA ÁREA DE TRABAJO FALTA DE ILUMINACIÓN	1	2	2
4	CAIDA DE OBJETOS POR MANIPULACIÓN O DE MATERIALES TRANSPORTADOS Situación: MANIPULACIÓN DE ACOPIOS	1	3	3
6	PISADAS SOBRE OBJETOS Situación: ITINERARIOS EN OBRA PLATAFORMA DE TRABAJO FALTA DE ILUMINACIÓN	1	1	1
9	GOLPES CON OBJETOS O HERRAMIENTAS (CORTES) Situación: HERRAMIENTAS	1	1	1
10	PROYECCIÓN DE FRAGMENTOS O PARTÍCULAS Situación: PERFORACIONES, TALADROS ANCLAJES	1	1	1
13	SOBRESFUERZOS Situación: MANIPULACIÓN MANUAL	1	2	2
14	EXPOSICIÓN A CONDICIONES AMBIENTALES EXTREMAS Situación: TRABAJOS EN EL EXTERIOR	1	1	1
16	EXPOSICIÓN A CONTACTOS ELÉCTRICOS Situación: CONTACTOS DIRECTOS E INDIRECTOS	1	2	2

P: Probabilidad (1,2,3) / G: Gravedad (1,2,3) / E: Evaluación (1,2,3,4,5)

EQUIPOS PROTECCIÓN INDIVIDUAL

Código	UM	Descripción	Riesgos
H1411111	u	Casco de seguridad para uso normal, anti golpes, de polietileno con un peso máximo de 400 g, homologado según UNE-EN 812	1 / 2 / 4 / 6 / 9 / 10 / 16
H1421110	u	Gafas de seguridad antiimpactos estándar, con montura universal, con visor transparente y tratamiento contra el empañamiento, homologadas según UNE-EN 167 y UNE-EN 168	16
H1457520	u	Par de guantes aislantes del frío y absorbentes de las vibraciones, de PVC sobre soporte de espuma de poliuretano, forrados interiormente con tejido hidrófugo reversible, con manguitos hasta medio antebrazo, homologados según UNE-EN 511 y UNE-EN 420	14
H145C002	u	Par de guantes de protección contra riesgos mecánicos comunes de construcción nivel 3, homologados según UNE-EN 388 y UNE-EN 420	1 / 2 / 4 / 6 / 9 / 10
H145F004	u	Par de guantes de alta visibilidad pigmentados en color fosforescente para estibadores de cargas con grúa y/o señalistas, homologados según UNE-EN 471 y UNE-EN 420	4
H145K153	u	Par de guantes de material aislante para trabajos eléctricos, clase 00, logotipo color beige, tensión máxima 500 V, homologados según UNE-EN 420	16
H1463253	u	Par de botas dieléctricas resistentes a la humedad, de piel rectificadas, con tobillera acolchada suela antideslizante y antiestática, cuña amortiguadora para el talón, lengüeta de fuelle, de desprendimiento rápido, sin herraje metálico, con puntera reforzada, homologadas según DIN 4843	16
H1464420	u	Par de botas de media caña, con suela antideslizante y forradas de nailon lavable, homologadas según UNE-EN ISO 20344, UNE-EN ISO 20345, UNE-EN ISO 20346 y UNE-EN ISO 20347	14
H1465275	u	Par de botas bajas de seguridad industrial para trabajos de construcción en general, resistentes a la humedad, de piel rectificadas, con tobillera acolchada, con puntera metálica, suela antideslizante, cuña amortiguadora de impactos en el talón y sin plantilla metálica, homologadas según UNE-EN ISO 20344, UNE-EN ISO 20345, UNE-EN ISO 20346 y UNE-EN ISO 20347	1 / 2 / 4 / 6 / 9 / 10
H147D405	u	Sistema anticaída compuesto por un arnés anticaída con tirantes, bandas secundarias, bandas subglúteas, bandas de muslo, apoyo dorsal para sujeción, elementos de ajuste, elemento dorsal de enganche de arnés anticaída y hebilla, incorporado a un subsistema anticaída de tipo deslizante sobre línea de anclaje flexible de longitud 10 m, homologado según UNE-EN 361, UNE-EN 362, UNE-EN 364/AC, UNE-EN 365 y UNE-EN 353-2	1
H147L015	u	Instrumento de anclaje para equipo de protección individual contra caída de altura, homologado según UNE-EN 795, con fijación con taco mecánico	1
H147N000	u	Faja de protección dorsolumbar	13
H1481442	u	Mono de trabajo para montajes y/o trabajos mecánicos, de poliéster y algodón (65%-35%), color azul vergara, trama 240, con bolsillos interiores, homologada según UNE-EN 340	1 / 2 / 4 / 6 / 9 / 10 / 14 / 16
H1485140	u	Chaleco de trabajo, de poliéster acolchado con material aislante	14
H1485800	u	Chaleco reflectante con tiras reflectantes en la cintura, en el pecho y en la espalda, homologada según UNE-EN 471	4
H1487350	u	Impermeable con chaqueta, capucha y pantalones, para edificación, de PVC soldado de 0,3 mm de espesor, homologado según UNE-EN 340	14
H1489890	u	Chaqueta de trabajo para montajes y/o trabajos mecánicos, de poliéster y algodón (65%-35%), color azul vergara, trama 240, con bolsillos, homologada según UNE-EN 340	14

MEDIOS AUXILIARES DE UTILIDAD PREVENTIVA

Código	UM	Descripción	Riesgos
HX11X004	u	Barandilla definitiva, prevista en proyecto, para protección de caídas a diferente nivel	1
HX11X005	u	Escalera modular de estructura porticada, para acceder a cotas de diferente nivel, superiores a 7 m con sistema de seguridad integrado	1
HX11X019	m	Marquesina de protección en voladizo en andamio tubular con sistema de seguridad con todos los requisitos reglamentarios, normalizada e incorporada UNE-EN 12810-1 (HD-1000)	4
HX11X021	u	Pasillo de protección prefabricado metálico con sistema de seguridad con todos los requisitos reglamentarios, de largo 2,5 m, de anchura 1,1 m, con pavimento de entramado de pletinas metálicas y rampas articuladas, barandillas metálicas reglamentarias, montantes de 2 m de altura, techo de chapa de acero de 3 mm de grosor	4

SISTEMAS DE PROTECCIÓN COLECTIVA

Código	UM	Descripción	Riesgos
H15118D1	m2	Protección con vela lona de polietileno para protecciones superficiales contra caídas, con malla de refuerzo y ojales perimetrales, cuerda de sujeción, de diámetro 12 mm, con el desmontaje incluido	1
H1512013	m2	Protección colectiva vertical de los laterales de los huecos de las escaleras en toda	1

		la altura con red-telón normalizada (UNE-EN 1263-1) de poliamida no regenerada, de tenacidad alta anudada con cuerda perimetral de poliamida, anclaje de fleje perforado y clavo de impacto de acero y cuerda de cosido de 6 mm de diámetro y con el desmontaje incluido	
H15151A1	m2	Protección colectiva vertical de andamio tubular con red para protecciones superficiales contra caídas, de hilo trenzado de poliamida no regenerada, de tenacidad alta, de 4 mm de diámetro, 80x80 mm de paso de malla, cuerda perimetral de poliamida de 12 mm de diámetro anudada a la red, cuerda de sujeción de 6 mm de diámetro y con el desmontaje incluido	1
H151A1K1	m2	Protección colectiva horizontal de huecos con red para protecciones superficiales contra caídas, de hilo trenzado de poliamida no regenerada, de tenacidad alta, de 4 mm de diámetro, 80x80 mm de paso de malla, cuerda perimetral de poliamida de 12 mm de diámetro anudada a la red, fijada con fleje y tacos de expansión y con el desmontaje incluido	1
H151AJ01	m2	Protección horizontal de oberturas, menores de 1 m de diámetro, en forjados, con madera y con el desmontaje incluido	1
H152J105	m	Cable fiador para el cinturón de seguridad, fijado en anclajes de servicio y con el desmontaje incluido	1
H152U000	m	Valla de advertencia o balizamiento de 1 m de altura con malla de polietileno naranja, fijada a 1 m del perímetro del forjado con soportes de acero alojados con agujeros al forjado	4
H1542013	u	Protección solar de la zona de trabajo de 4x8 m y 3 m de altura, a base de perfiles metálicos anclados al suelo, cuerda de fibra vegetal tensada, lona de polietileno perforada con ojales perimetrales anudada a las cuerdas y con el desmontaje incluido	14
H1549002	m	Pantalla de protección para trabajos expuestos al viento, de altura 2,5 m de plancha nervada de acero galvanizado, tornapuntas de perfiles de acero clavados al suelo y con el desmontaje incluido	14
H15A2024	u	Alfombra portátil de neopreno para trabajo en planos inclinados	1 /2
HBBA005	u	Señal de prohibición, normalizada con pictograma negro sobre fondo blanco, de forma circular con bordes y banda transversal descendente de izquierda a derecha a 45°, en color rojo, diámetro 29 cm, con cartel explicativo rectangular, para ser vista hasta 12 m, fijada y con el desmontaje incluido	1 /2 /4 /6 /9 /10 /13 /16
HBBA115	u	Señal de obligación, normalizada con pictograma blanco sobre fondo azul, de forma circular con bordes en color blanco, diámetro 29 cm, con cartel explicativo rectangular, para ser vista hasta 12 m, fijada y con el desmontaje incluido	1 /2 /4 /6 /9 /10 /13 /16
HBBAE001	u	Rótulo adhesivo (MIE-RAT.10)de maniobra para cuadro o pupitre de control eléctrico, adherido	16
HBBAF004	u	Señal de advertencia, normalizada con pictograma negro sobre fondo amarillo, de forma triangular con el canto negro, lado mayor 41 cm, con cartel explicativo rectangular, para ser vista hasta 12 m de distancia, fijada y con el desmontaje incluido	1 /2 /4 /6 /9 /10 /13 /16

MEDIDAS PREVENTIVAS

Código	Descripción	Riesgos
I0000002	Planificar los trabajos para mantener el máximo de tiempo posible las protecciones	1
I0000003	Itinerarios preestablecidos y balizados para el personal	1
I0000004	Revisión y mantenimiento periódico de SPC	1
I0000007	Adoptar las medidas preventivas necesarias para el correcto mantenimiento posterior	1
I0000008	Personal calificado para trabajos en altura	1
I0000013	Orden y limpieza	2 /6
I0000014	Preparación y mantenimiento de las superficies de trabajo	2 /6
I0000015	Organización de las zonas de paso y almacenamiento	2 /6
I0000025	Planificación de áreas y lugares de trabajo	4
I0000027	Elección de los medios auxiliares de mantenimiento	4
I0000028	Impedir el acceso de personal dentro del radio de acción de cargas suspendidas	4
I0000029	No balancear las cargas suspendidas	4
I0000030	Suspender y levantar las cargas dentro del envoltorio o flejes originales	4
I0000038	Substituir lo manual por lo mecánico	9 /10
I0000039	Planificación de compra y programa de mantenimiento de herramientas	9
I0000040	Formación del operario en el uso y mantenimiento de herramientas	9
I0000044	Evitar procesos de corte de materiales en la obra	10
I0000045	Formación	10 /13
I0000055	Elección de equipos de mantenimiento	13
I0000056	Paletización y equipos ergonómicos	13
I0000058	Adaptar el trabajo a las características individuales de la persona que la realiza	13
I0000059	Elección de los materiales alternativos poco pesados y más manejables	13
I0000060	Suspensión de los trabajos en condiciones extremas	14
I0000061	Rotación de los lugares de trabajo	14
I0000062	Planificar los trabajos para realizarlos en zonas protegidas	14
I0000063	En caso de viento, apuntalamiento y fijación de todos los elementos inestables	14
I0000064	Suspensión de los trabajos en cubiertas inclinadas con viento superior a 40 km/h	14
I0000067	No trabajar cerca de líneas eléctricas con cables desnudos	16

I0000068	Elección y mantenimiento de las herramientas eléctricas	16
I0000069	Formación y habilitación específica para cada herramienta	16
I0000070	Cumplimiento de la REBT en lo referente a equipos de protección	16
I0000071	Revisión de la puesta a tierra	16
I0000072	Realizar los trabajos sobre superficies secas	16
I0000073	Disponer de cuadros eléctricos secundarios	16
I0000151	Para trabajos en altura utilizar plataformas elevadoras mecánicas o hidráulicas	1 /4
I0000152	Utilizar medios mecánicos(gruas, transpalets, plataformas elevadoras) para manipular cargas	4 /13
I0000154	Verificar nivel lumínico mínimo (250 lux) en itinerarios y zonas de trabajo	2 /6
I0000155	Controlar la temperatura i velocidad del viento en las zonas de trabajo	14
I0000158	Accesorios dieléctricos (escala, banqueta, andamio, pértiga tierra) si hay riesgo contacto eléctrico	16
I0000161	Verificar que las conexiones de las máquinas se hagan con enchufes reglamentarios	16
I0000165	Para manipular sistemas eléctricos, conexiones, etc, verificar que las líneas no están en tensión	16

E22 INSTALACIONES AUDIOVISUALES

E22.E01 APARATOS

INSTALACIÓN DE APARATOS DE AUDIO, VIDEO, TELEFONÍA, CENTRALITAS DE DISTRIBUCIÓN, CONTROL Y TELEMANDOS

Evaluación de riesgos

Id	Riesgo	P	G	E
1	CAIDA DE PERSONAS A DIFERENTE NIVEL Situación: ITINERARIOS EN OBRA TRABAJOS EN ALTURA	1	3	3
2	CAIDA DE PERSONAS AL MISMO NIVEL Situación: ITINERARIOS EN OBRA EN ÁREA DE TRABAJO FALTA DE ILUMINACIÓN	1	2	2
4	CAIDA DE OBJETOS POR MANIPULACIÓN O DE MATERIALES TRANSPORTADOS Situación: MANIPULACIÓN MANTENIMIENTO ACÓPIOS	1	2	2
6	PISADAS SOBRE OBJETOS Situación: ITINERARIOS EN OBRA EN ÁREA DE TRABAJO FALTA DE ILUMINACIÓN	1	1	1
9	GOLPES CON OBJETOS O HERRAMIENTAS (CORTES) Situación: CON HERRAMIENTAS	2	1	2
10	PROYECCIÓN DE FRAGMENTOS O PARTÍCULAS Situación: AJUSTE Y FIJACIÓN DE ELEMENTOS	1	1	1
13	SOBRESFUERZOS Situación: MANIPULACIÓN MANUAL	1	2	2
14	EXPOSICIÓN A CONDICIONES AMBIENTALES EXTREMAS Situación: TRABAJOS EN EL EXTERIOR	1	2	2
16	EXPOSICIÓN A CONTACTOS ELÉCTRICOS Situación: CONTACTOS DIRECTOS E INDIRECTOS	1	2	2

P: Probabilidad (1,2,3) / G: Gravedad (1,2,3) / E: Evaluación (1,2,3,4,5)

EQUIPOS PROTECCIÓN INDIVIDUAL

Código	UM	Descripción	Riesgos
H1411111	u	Casco de seguridad para uso normal, anti golpes, de polietileno con un peso máximo de 400 g, homologado según UNE-EN 812	1 /2 /4 /6 /9 /10 /14 /16
H1421110	u	Gafas de seguridad antiimpactos estándar, con montura universal, con visor transparente y tratamiento contra el empañamiento, homologadas según UNE-EN 167 y UNE-EN 168	16
H145C002	u	Par de guantes de protección contra riesgos mecánicos comunes de construcción nivel 3, homologados según UNE-EN 388 y UNE-EN 420	1 /2 /4 /6 /9 /10 /14
H145K153	u	Par de guantes de material aislante para trabajos eléctricos, clase 00, logotipo color beige, tensión máxima 500 V, homologados según UNE-EN 420	16
H1463253	u	Par de botas dieléctricas resistentes a la humedad, de piel rectificadas, con tobillera acolchada suela antideslizante y antiestática, cuña amortiguadora para el talón, lengüeta de fieltro, de desprendimiento rápido, sin herraje metálico, con puntera reforzada, homologadas según DIN 4843	16
H1465275	u	Par de botas bajas de seguridad industrial para trabajos de construcción en general, resistentes a la humedad, de piel rectificadas, con tobillera acolchada, con puntera metálica, suela antideslizante, cuña amortiguadora de impactos en el talón y sin plantilla metálica, homologadas según UNE-EN ISO 20344, UNE-EN ISO	1 /2 /4 /6 /9 /10 /14

20345, UNE-EN ISO 20346 y UNE-EN ISO 20347			
H147D405	u	Sistema anticaída compuesto por un arnés anticaída con tirantes, bandas secundarias, bandas subglúteas, bandas de muslo, apoyo dorsal para sujeción, elementos de ajuste, elemento dorsal de enganche de arnés anticaída y hebilla, incorporado a un subsistema anticaída de tipo deslizante sobre línea de anclaje flexible de longitud 10 m, homologado según UNE-EN 361, UNE-EN 362, UNE-EN 364/AC, UNE-EN 365 y UNE-EN 353-2	1
H147L015	u	Instrumento de anclaje para equipo de protección individual contra caída de altura, homologado según UNE-EN 795, con fijación con taco mecánico	1
H147N000	u	Faja de protección dorsolumbar	13
H1481442	u	Mono de trabajo para montajes y/o trabajos mecánicos, de poliéster y algodón (65%-35%), color azul vergara, trama 240, con bolsillos interiores, homologada según UNE-EN 340	1 / 2 / 4 / 6 / 9 / 10 / 14 / 16
H1485800	u	Chaleco reflectante con tiras reflectantes en la cintura, en el pecho y en la espalda, homologada según UNE-EN 471	4 / 14
H1487350	u	Impermeable con chaqueta, capucha y pantalones, para edificación, de PVC soldado de 0,3 mm de espesor, homologado según UNE-EN 340	14
H1489890	u	Chaqueta de trabajo para montajes y/o trabajos mecánicos, de poliéster y algodón (65%-35%), color azul vergara, trama 240, con bolsillos, homologada según UNE-EN 340	14

MEDIOS AUXILIARES DE UTILIDAD PREVENTIVA

Código	UM	Descripción	Riesgos
HX11X004	u	Barandilla definitiva, prevista en proyecto, para protección de caídas a diferente nivel	1
HX11X005	u	Escalera modular de estructura porticada, para acceder a cotas de diferente nivel, superiores a 7 m con sistema de seguridad integrado	1
HX11X019	m	Marquesina de protección en voladizo en andamio tubular con sistema de seguridad con todos los requisitos reglamentarios, normalizada e incorporada UNE-EN 12810-1 (HD-1000)	4
HX11X021	u	Pasillo de protección prefabricado metálico con sistema de seguridad con todos los requisitos reglamentarios, de largo 2,5 m, de anchura 1,1 m, con pavimento de entramado de pletinas metálicas y rampas articuladas, barandillas metálicas reglamentarias, montantes de 2 m de altura, techo de chapa de acero de 3 mm de grosor	4

SISTEMAS DE PROTECCIÓN COLECTIVA

Código	UM	Descripción	Riesgos
H15118D1	m2	Protección con vela lona de polietileno para protecciones superficiales contra caídas, con malla de refuerzo y ojales perimetrales, cuerda de sujeción, de diámetro 12 mm, con el desmontaje incluido	1
H1512013	m2	Protección colectiva vertical de los laterales de los huecos de las escaleras en toda la altura con red-telón normalizada (UNE-EN 1263-1) de poliamida no regenerada, de tenacidad alta anudada con cuerda perimetral de poliamida, anclaje de fleje perforado y clavo de impacto de acero y cuerda de cosido de 6 mm de diámetro y con el desmontaje incluido	1
H15151A1	m2	Protección colectiva vertical de andamio tubular con red para protecciones superficiales contra caídas, de hilo trenzado de poliamida no regenerada, de tenacidad alta, de 4 mm de diámetro, 80x80 mm de paso de malla, cuerda perimetral de poliamida de 12 mm de diámetro anudada a la red, cuerda de sujeción de 6 mm de diámetro y con el desmontaje incluido	1
H151A1K1	m2	Protección colectiva horizontal de huecos con red para protecciones superficiales contra caídas, de hilo trenzado de poliamida no regenerada, de tenacidad alta, de 4 mm de diámetro, 80x80 mm de paso de malla, cuerda perimetral de poliamida de 12 mm de diámetro anudada a la red, fijada con fleje y tacos de expansión y con el desmontaje incluido	1
H151AJ01	m2	Protección horizontal de oberturas, menores de 1 m de diámetro, en forjados, con madera y con el desmontaje incluido	1
H152J105	m	Cable fiador para el cinturón de seguridad, fijado en anclajes de servicio y con el desmontaje incluido	1
H152U000	m	Valla de advertencia o balizamiento de 1 m de altura con malla de polietileno naranja, fijada a 1 m del perímetro del forjado con soportes de acero alojados con agujeros al forjado	4
H15A2024	u	Alfombra portátil de neopreno para trabajo en planos inclinados	1 / 2
HBBAA005	u	Señal de prohibición, normalizada con pictograma negro sobre fondo blanco, de forma circular con bordes y banda transversal descendente de izquierda a derecha a 45°, en color rojo, diámetro 29 cm, con cartel explicativo rectangular, para ser vista hasta 12 m, fijada y con el desmontaje incluido	1 / 2 / 4 / 6 / 9 / 10 / 13 / 16
HBBAB115	u	Señal de obligación, normalizada con pictograma blanco sobre fondo azul, de forma circular con bordes en color blanco, diámetro 29 cm, con cartel explicativo rectangular, para ser vista hasta 12 m, fijada y con el desmontaje incluido	1 / 2 / 4 / 6 / 9 / 10 / 13 / 16
HBBAE001	u	Rótulo adhesivo (MIE-RAT.10)de maniobra para cuadro o pupitre de control	16

		eléctrico, adherido	
HBBAF004	u	Señal de advertencia, normalizada con pictograma negro sobre fondo amarillo, de forma triangular con el canto negro, lado mayor 41 cm, con cartel explicativo rectangular, para ser vista hasta 12 m de distancia, fijada y con el desmontaje incluido	1 / 2 / 4 / 6 / 9 / 10 / 13 / 16

MEDIDAS PREVENTIVAS

Código	Descripción	Riesgos
I0000002	Planificar los trabajos para mantener el máximo de tiempo posible las protecciones	1
I0000003	Itinerarios preestablecidos y balizados para el personal	1
I0000004	Revisión y mantenimiento periódico de SPC	1
I0000007	Adoptar las medidas preventivas necesarias para el correcto mantenimiento posterior	1
I0000008	Personal calificado para trabajos en altura	1
I0000013	Orden y limpieza	2 / 6
I0000014	Preparación y mantenimiento de las superficies de trabajo	2 / 6
I0000015	Organización de las zonas de paso y almacenamiento	2 / 6
I0000017	En los planos inclinados, trabajar sobre superficies rugosas y no resbaladizas	2
I0000025	Planificación de áreas y lugares de trabajo	4
I0000026	Planificación de recorridos y maniobras para máquinas y camiones	4
I0000027	Elección de los medios auxiliares de mantenimiento	4
I0000028	Impedir el acceso de personal dentro del radio de acción de cargas suspendidas	4
I0000029	No balancear las cargas suspendidas	4
I0000030	Suspender y levantar las cargas dentro del envoltorio o flejes originales	4
I0000031	Para la manipulación de materiales voluminosos y/o pesados, solicitar un procedimiento de trabajo específico	4
I0000038	Substituir lo manual por lo mecánico	9 / 10
I0000039	Planificación de compra y programa de mantenimiento de herramientas	9
I0000040	Formación del operario en el uso y mantenimiento de herramientas	9
I0000041	Substituir la fabricación en obra por la prefabricación en taller	9
I0000044	Evitar procesos de corte de materiales en la obra	10
I0000045	Formación	10 / 13
I0000046	Evitar procesos de ajuste en la obra	10
I0000055	Elección de equipos de mantenimiento	13
I0000056	Paletización y equipos ergonómicos	13
I0000058	Adaptar el trabajo a las características individuales de la persona que la realiza	13
I0000059	Elección de los materiales alternativos poco pesados y más manejables	13
I0000060	Suspensión de los trabajos en condiciones extremas	14
I0000061	Rotación de los lugares de trabajo	14
I0000062	Planificar los trabajos para realizarlos en zonas protegidas	14
I0000063	En caso de viento, apuntalamiento y fijación de todos los elementos inestables	14
I0000064	Suspensión de los trabajos en cubiertas inclinadas con viento superior a 40 km/h	14
I0000067	No trabajar cerca de líneas eléctricas con cables desnudos	16
I0000068	Elección y mantenimiento de las herramientas eléctricas	16
I0000069	Formación y habilitación específica para cada herramienta	16
I0000070	Cumplimiento de la REBT en lo referente a equipos de protección	16
I0000071	Revisión de la puesta a tierra	16
I0000072	Realizar los trabajos sobre superficies secas	16
I0000073	Disponer de cuadros eléctricos secundarios	16
I0000151	Para trabajos en altura utilizar plataformas elevadoras mecánicas o hidráulicas	1 / 4
I0000152	Utilizar medios mecánicos (gruas, transpalets, plataformas elevadoras) para manipular cargas	13
I0000154	Verificar nivel lumínico mínimo (250 lux) en itinerarios y zonas de trabajo	6
I0000155	Controlar la temperatura y velocidad del viento en las zonas de trabajo	2 / 14
I0000161	Verificar que las conexiones de las máquinas se hagan con enchufes reglamentarios	16
I0000165	Para manipular sistemas eléctricos, conexiones, etc, verificar que las líneas no están en tensión	16

E22.E02 APARATOS EN CUBIERTA (ANTENAS...)

INSTALACIÓN DE ANTENAS CAPTADORAS DE RADIO, TELEVISIÓN Y TELEFONÍA

Evaluación de riesgos

Id	Riesgo	P	G	E
1	CAIDA DE PERSONAS A DIFERENTE NIVEL Situación: ITINERARIOS EN LA OBRA BORDES Y HUECOS EN CUBIERTA	2	3	4
2	CAIDA DE PERSONAS AL MISMO NIVEL Situación: ITINERARIOS EN CUBIERTA FALTA ILUMINACIÓN	2	2	3
4	CAIDA DE OBJETOS POR MANIPULACIÓN O DE MATERIALES TRANSPORTADOS Situación: ACOPIO Y SUMINISTRO DE MATERIALES	1	2	2

FALTA DE ILUMINACIÓN				
9	GOLPES CON OBJETOS O HERRAMIENTAS (CORTES)	1	2	2
	Situación: CON HERRAMIENTAS			
13	SOBRESFUERZOS	1	2	2
	Situación: MANIPULACIÓN MANUAL			
14	EXPOSICIÓN A CONDICIONES AMBIENTALES EXTREMAS	1	2	2
	Situación: TRABAJOS EN EL EXTERIOR			
16	EXPOSICIÓN A CONTACTOS ELÉCTRICOS	1	2	2
	Situación: CONTACTOS DIRECTOS E INDIRECTOS			
P: Probabilidad (1,2,3) / G: Gravedad (1,2,3) / E: Evaluación (1,2,3,4,5)				

EQUIPOS PROTECCIÓN INDIVIDUAL

Código	UM	Descripción	Riesgos
H1411111	u	Casco de seguridad para uso normal, anti golpes, de polietileno con un peso máximo de 400 g, homologado según UNE-EN 812	1 / 2 / 4 / 9 / 14 / 16
H145C002	u	Par de guantes de protección contra riesgos mecánicos comunes de construcción nivel 3, homologados según UNE-EN 388 y UNE-EN 420	1 / 2 / 4 / 9 / 14
H145K153	u	Par de guantes de material aislante para trabajos eléctricos, clase 00, logotipo color beige, tensión máxima 500 V, homologados según UNE-EN 420	16
H1463253	u	Par de botas dieléctricas resistentes a la humedad, de piel rectificadas, con tobillera acolchada suela antideslizante y antiestática, cuña amortiguadora para el talón, lengüeta de fuelle, de desprendimiento rápido, sin herraje metálico, con puntera reforzada, homologadas según DIN 4843	16
H1465275	u	Par de botas bajas de seguridad industrial para trabajos de construcción en general, resistentes a la humedad, de piel rectificadas, con tobillera acolchada, con puntera metálica, suela antideslizante, cuña amortiguadora de impactos en el talón y sin plantilla metálica, homologadas según UNE-EN ISO 20344, UNE-EN ISO 20345, UNE-EN ISO 20346 y UNE-EN ISO 20347	1 / 2 / 4 / 9 / 14
H147D405	u	Sistema anticaída compuesto por un arnés anticaída con tirantes, bandas secundarias, bandas subglúteas, bandas de muslo, apoyo dorsal para sujeción, elementos de ajuste, elemento dorsal de enganche de arnés anticaída y hebilla, incorporado a un subsistema anticaída de tipo deslizante sobre línea de anclaje flexible de longitud 10 m, homologado según UNE-EN 361, UNE-EN 362, UNE-EN 364/AC, UNE-EN 365 y UNE-EN 353-2	1
H147L015	u	Instrumento de anclaje para equipo de protección individual contra caída de altura, homologado según UNE-EN 795, con fijación con taco mecánico	1
H147N000	u	Faja de protección dorsolumbar	13
H1481442	u	Mono de trabajo para montajes y/o trabajos mecánicos, de poliéster y algodón (65%-35%), color azul vergara, trama 240, con bolsillos interiores, homologada según UNE-EN 340	1 / 2 / 4 / 9 / 14 / 16
H1485800	u	Chaleco reflectante con tiras reflectantes en la cintura, en el pecho y en la espalda, homologada según UNE-EN 471	4 / 14
H1487350	u	Impermeable con chaqueta, capucha y pantalones, para edificación, de PVC soldado de 0,3 mm de espesor, homologado según UNE-EN 340	14
H1489890	u	Chaqueta de trabajo para montajes y/o trabajos mecánicos, de poliéster y algodón (65%-35%), color azul vergara, trama 240, con bolsillos, homologada según UNE-EN 340	14

MEDIOS AUXILIARES DE UTILIDAD PREVENTIVA

Código	UM	Descripción	Riesgos
HX11X005	u	Escalera modular de estructura porticada, para acceder a cotas de diferente nivel, superiores a 7 m con sistema de seguridad integrado	1
HX11X019	m	Marquesina de protección en voladizo en andamio tubular con sistema de seguridad con todos los requisitos reglamentarios, normalizada e incorporada UNE-EN 12810-1 (HD-1000)	4
HX11X021	u	Pasillo de protección prefabricado metálico con sistema de seguridad con todos los requisitos reglamentarios, de largo 2,5 m, de anchura 1,1 m, con pavimento de entramado de pletinas metálicas y rampas articuladas, barandillas metálicas reglamentarias, montantes de 2 m de altura, techo de chapa de acero de 3 mm de grosor	4
HX11X052	u	Puente en voladizo semiprefabricado para trabajos en aleros con plataforma de trabajo y barandilla perimetral con los requisitos reglamentarios con sistema de seguridad integrado	1

SISTEMAS DE PROTECCIÓN COLECTIVA

Código	UM	Descripción	Riesgos
H1512013	m2	Protección colectiva vertical de los laterales de los huecos de las escaleras en toda la altura con red-telón normalizada (UNE-EN 1263-1) de poliamida no regenerada, de tenacidad alta anudada con cuerda perimetral de poliamida, anclaje de fleje perforado y clavo de impacto de acero y cuerda de cosido de 6 mm de diámetro y con el desmontaje incluido	1

H151A1K1	m2	Protección colectiva horizontal de huecos con red para protecciones superficiales contra caídas, de hilo trenzado de poliamida no regenerada, de tenacidad alta, de 4 mm de diámetro, 80x80 mm de paso de malla, cuerda perimetral de poliamida de 12 mm de diámetro anudada a la red, fijada con fleje y tacos de expansión y con el desmontaje incluido	1
H151AJ01	m2	Protección horizontal de oberturas, menores de 1 m de diámetro, en forjados, con madera y con el desmontaje incluido	1
H152J105	m	Cable fiador para el cinturón de seguridad, fijado en anclajes de servicio y con el desmontaje incluido	1
H152U000	m	Valla de advertencia o balizamiento de 1 m de altura con malla de polietileno naranja, fijada a 1 m del perímetro del forjado con soportes de acero alojados con agujeros al forjado	4
H15A2024	u	Alfombra portátil de neopreno para trabajo en planos inclinados	1
HBBA005	u	Señal de prohibición, normalizada con pictograma negro sobre fondo blanco, de forma circular con bordes y banda transversal descendente de izquierda a derecha a 45°, en color rojo, diámetro 29 cm, con cartel explicativo rectangular, para ser vista hasta 12 m, fijada y con el desmontaje incluido	1 / 2 / 4 / 9 / 13 / 14 / 16
HBBA115	u	Señal de obligación, normalizada con pictograma blanco sobre fondo azul, de forma circular con bordes en color blanco, diámetro 29 cm, con cartel explicativo rectangular, para ser vista hasta 12 m, fijada y con el desmontaje incluido	1 / 2 / 4 / 9 / 13 / 14 / 16
HBBAE001	u	Rótulo adhesivo (MIE-RAT.10)de maniobra para cuadro o pupitre de control eléctrico, adherido	16
HBBAF004	u	Señal de advertencia, normalizada con pictograma negro sobre fondo amarillo, de forma triangular con el canto negro, lado mayor 41 cm, con cartel explicativo rectangular, para ser vista hasta 12 m de distancia, fijada y con el desmontaje incluido	1 / 2 / 4 / 9 / 13 / 14 / 16

MEDIDAS PREVENTIVAS

Código	Descripción	Riesgos
I0000002	Planificar los trabajos para mantener el máximo de tiempo posible las protecciones	1
I0000003	Itinerarios preestablecidos y balizados para el personal	1
I0000004	Revisión y mantenimiento periódico de SPC	1
I0000007	Adoptar las medidas preventivas necesarias para el correcto mantenimiento posterior	1
I0000008	Personal calificado para trabajos en altura	1
I0000013	Orden y limpieza	2
I0000014	Preparación y mantenimiento de las superficies de trabajo	2
I0000015	Organización de las zonas de paso y almacenamiento	2
I0000017	En los planos inclinados, trabajar sobre superficies rugosas y no resbaladizas	2
I0000025	Planificación de áreas y lugares de trabajo	4
I0000026	Planificación de recorridos y maniobras para máquinas y camiones	4
I0000027	Elección de los medios auxiliares de mantenimiento	4
I0000028	Impedir el acceso de personal dentro del radio de acción de cargas suspendidas	4
I0000029	No balancear las cargas suspendidas	4
I0000030	Suspender y levantar las cargas dentro del envoltorio o flejes originales	4
I0000031	Para la manipulación de materiales voluminosos y/o pesados, solicitar un procedimiento de trabajo específico	4
I0000038	Substituir lo manual por lo mecánico	9
I0000039	Planificación de compra y programa de mantenimiento de herramientas	9
I0000040	Formación del operario en el uso y mantenimiento de herramientas	9
I0000045	Formación	13
I0000055	Elección de equipos de mantenimiento	13
I0000056	Paletización y equipos ergonómicos	13
I0000058	Adaptar el trabajo a las características individuales de la persona que la realiza	13
I0000059	Elección de los materiales alternativos poco pesados y más manejables	13
I0000060	Suspensión de los trabajos en condiciones extremas	14
I0000061	Rotación de los lugares de trabajo	14
I0000062	Planificar los trabajos para realizarlos en zonas protegidas	14
I0000063	En caso de viento, apuntalamiento y fijación de todos los elementos inestables	14
I0000064	Suspensión de los trabajos en cubiertas inclinadas con viento superior a 40 km/h	14
I0000067	No trabajar cerca de líneas eléctricas con cables desnudos	16
I0000068	Elección y mantenimiento de las herramientas eléctricas	16
I0000069	Formación y habilitación específica para cada herramienta	16
I0000070	Cumplimiento de la REBT en lo referente a equipos de protección	16
I0000071	Revisión de la puesta a tierra	16
I0000072	Realizar los trabajos sobre superficies secas	16
I0000073	Disponer de cuadros eléctricos secundarios	16
I0000151	Para trabajos en altura utilizar plataformas elevadoras mecánicas o hidráulicas	1
I0000152	Utilizar medios mecánicos(gruas, transpalets, plataformas elevadoras) para manipular cargas	1
I0000154	Verificar nivel lumínico mínimo (250 lux) en itinerarios y zonas de trabajo	2
I0000155	Controlar la temperatura i velocidad del viento en las zonas de trabajo	14
I0000158	Accesorios dieléctricos (escala, banqueta, andamio, pértiga tierra) si hay riesgo contacto	16

	eléctrico	
10000161	Verificar que las conexiones de las máquinas se hagan con enchufes reglamentarios	16
10000165	Para manipular sistemas eléctricos, conexiones, etc, verificar que las líneas no están en tensión	16

E22.E03 MONTADOS SUPERFICIALMENTE

INSTALACIÓN DE SISTEMAS, EQUIPOS Y CABLEADOS MONTADOS SUPERFICIALMENTE

Evaluación de riesgos

Id	Riesgo	P	G	E
1	CAIDA DE PERSONAS A DIFERENTE NIVEL Situación: ITINERARIOS EN OBRA TRABAJOS EN ALTURA	1	3	3
2	CAIDA DE PERSONAS AL MISMO NIVEL Situación: ITINERARIOS EN OBRA ÁREA DE TRABAJO FALTA DE ILUMINACIÓN	1	2	2
4	CAIDA DE OBJETOS POR MANIPULACIÓN O DE MATERIALES TRANSPORTADOS Situación: MANIPULACIÓN MANTENIMIENTO	1	2	2
6	PISADAS SOBRE OBJETOS Situación: ITINERARIOS EN OBRA ÁREA DE TRABAJO FALTA DE ILUMINACIÓN	2	1	2
9	GOLPES CON OBJETOS O HERRAMIENTAS (CORTES) Situación: CON HERRAMIENTAS	2	1	2
10	PROYECCIÓN DE FRAGMENTOS O PARTÍCULAS Situación: AL AJUSTAR, COLOCAR Y FIJAR LOS MATERIALES	1	1	1
13	SOBRESFUERZOS Situación: MANIPULACIÓN MANUAL	1	2	2
14	EXPOSICIÓN A CONDICIONES AMBIENTALES EXTREMAS Situación: TRABAJOS EN EL EXTERIOR	1	2	2
16	EXPOSICIÓN A CONTACTOS ELÉCTRICOS Situación: CONTACTOS DIRECTOS E INDIRECTOS	1	2	2

P: Probabilidad (1,2,3) / G: Gravedad (1,2,3) / E: Evaluación (1,2,3,4,5)

EQUIPOS PROTECCIÓN INDIVIDUAL

Código	UM	Descripción	Riesgos
H1411111	u	Casco de seguridad para uso normal, anti golpes, de polietileno con un peso máximo de 400 g, homologado según UNE-EN 812	1 / 2 / 4 / 6 / 9 / 10 / 14 / 16
H145C002	u	Par de guantes de protección contra riesgos mecánicos comunes de construcción nivel 3, homologados según UNE-EN 388 y UNE-EN 420	1 / 2 / 4 / 6 / 9 / 10 / 14
H145K153	u	Par de guantes de material aislante para trabajos eléctricos, clase 00, logotipo color beige, tensión máxima 500 V, homologados según UNE-EN 420	16
H1463253	u	Par de botas dieléctricas resistentes a la humedad, de piel rectificadas, con tobillera acolchada suela antideslizante y antiestática, cuña amortiguadora para el talón, lengüeta de fuelle, de desprendimiento rápido, sin herraje metálico, con puntera reforzada, homologadas según DIN 4843	16
H1465275	u	Par de botas bajas de seguridad industrial para trabajos de construcción en general, resistentes a la humedad, de piel rectificadas, con tobillera acolchada, con puntera metálica, suela antideslizante, cuña amortiguadora de impactos en el talón y sin plantilla metálica, homologadas según UNE-EN ISO 20344, UNE-EN ISO 20345, UNE-EN ISO 20346 y UNE-EN ISO 20347	1 / 2 / 4 / 6 / 9 / 10 / 14
H147D405	u	Sistema anticaída compuesto por un arnés anticaída con tirantes, bandas secundarias, bandas subglúteas, bandas de muslo, apoyo dorsal para sujeción, elementos de ajuste, elemento dorsal de enganche de arnés anticaída y hebilla, incorporado a un subsistema anticaída de tipo deslizante sobre línea de anclaje flexible de longitud 10 m, homologado según UNE-EN 361, UNE-EN 362, UNE-EN 364/AC, UNE-EN 365 y UNE-EN 353-2	1
H147L015	u	Instrumento de anclaje para equipo de protección individual contra caída de altura, homologado según UNE-EN 795, con fijación con taco mecánico	1
H147N000	u	Faja de protección dorsolumbar	13
H1481442	u	Mono de trabajo para montajes y/o trabajos mecánicos, de poliéster y algodón (65%-35%), color azul vergara, trama 240, con bolsillos interiores, homologada según UNE-EN 340	1 / 2 / 4 / 6 / 9 / 10 / 14 / 16
H1485800	u	Chaleco reflectante con tiras reflectantes en la cintura, en el pecho y en la espalda, homologada según UNE-EN 471	4 / 14
H1487350	u	Impermeable con chaqueta, capucha y pantalones, para edificación, de PVC soldado de 0,3 mm de espesor, homologado según UNE-EN 340	14
H1489890	u	Chaqueta de trabajo para montajes y/o trabajos mecánicos, de poliéster y algodón (65%-35%), color azul vergara, trama 240, con bolsillos, homologada según	14

UNE-EN 340

MEDIOS AUXILIARES DE UTILIDAD PREVENTIVA

Código	UM	Descripción	Riesgos
HX11X004	u	Barandilla definitiva, prevista en proyecto, para protección de caídas a diferente nivel	1
HX11X005	u	Escalera modular de estructura porticada, para acceder a cotas de diferente nivel, superiores a 7 m con sistema de seguridad integrado	1
HX11X019	m	Marquesina de protección en voladizo en andamio tubular con sistema de seguridad con todos los requisitos reglamentarios, normalizada e incorporada UNE-EN 12810-1 (HD-1000)	4
HX11X021	u	Pasillo de protección prefabricado metálico con sistema de seguridad con todos los requisitos reglamentarios, de largo 2,5 m, de anchura 1,1 m, con pavimento de entramado de pletinas metálicas y rampas articuladas, barandillas metálicas reglamentarias, montantes de 2 m de altura, techo de chapa de acero de 3 mm de grosor	4

SISTEMAS DE PROTECCIÓN COLECTIVA

Código	UM	Descripción	Riesgos
H15118D1	m2	Protección con vela lona de polietileno para protecciones superficiales contra caídas, con malla de refuerzo y ojales perimetrales, cuerda de sujeción, de diámetro 12 mm, con el desmontaje incluido	1
H1512013	m2	Protección colectiva vertical de los laterales de los huecos de las escaleras en toda la altura con red-telón normalizada (UNE-EN 1263-1) de poliamida no regenerada, de tenacidad alta anudada con cuerda perimetral de poliamida, anclaje de fleje perforado y clavo de impacto de acero y cuerda de cosido de 6 mm de diámetro y con el desmontaje incluido	1
H15151A1	m2	Protección colectiva vertical de andamio tubular con red para protecciones superficiales contra caídas, de hilo trenzado de poliamida no regenerada, de tenacidad alta, de 4 mm de diámetro, 80x80 mm de paso de malla, cuerda perimetral de poliamida de 12 mm de diámetro anudada a la red, cuerda de sujeción de 6 mm de diámetro y con el desmontaje incluido	1
H151A1K1	m2	Protección colectiva horizontal de huecos con red para protecciones superficiales contra caídas, de hilo trenzado de poliamida no regenerada, de tenacidad alta, de 4 mm de diámetro, 80x80 mm de paso de malla, cuerda perimetral de poliamida de 12 mm de diámetro anudada a la red, fijada con fleje y tacos de expansión y con el desmontaje incluido	1
H151AJ01	m2	Protección horizontal de oberturas, menores de 1 m de diámetro, en forjados, con madera y con el desmontaje incluido	1
H152J105	m	Cable fiador para el cinturón de seguridad, fijado en anclajes de servicio y con el desmontaje incluido	1
H152U000	m	Valla de advertencia o balizamiento de 1 m de altura con malla de polietileno naranja, fijada a 1 m del perímetro del forjado con soportes de acero alojados con agujeros al forjado	4
H15A2024	u	Alfombra portátil de neopreno para trabajo en planos inclinados	1
HBBA005	u	Señal de prohibición, normalizada con pictograma negro sobre fondo blanco, de forma circular con bordes y banda transversal descendente de izquierda a derecha a 45°, en color rojo, diámetro 29 cm, con cartel explicativo rectangular, para ser vista hasta 12 m, fijada y con el desmontaje incluido	1 / 2 / 4 / 6 / 9 / 10 / 13 / 16
HBBA115	u	Señal de obligación, normalizada con pictograma blanco sobre fondo azul, de forma circular con bordes en color blanco, diámetro 29 cm, con cartel explicativo rectangular, para ser vista hasta 12 m, fijada y con el desmontaje incluido	1 / 2 / 4 / 6 / 9 / 10 / 13 / 16
HBBAE001	u	Rótulo adhesivo (MIE-RAT.10) de maniobra para cuadro o pupitre de control eléctrico, adherido	16
HBBAF004	u	Señal de advertencia, normalizada con pictograma negro sobre fondo amarillo, de forma triangular con el canto negro, lado mayor 41 cm, con cartel explicativo rectangular, para ser vista hasta 12 m de distancia, fijada y con el desmontaje incluido	1 / 2 / 4 / 6 / 9 / 10 / 13 / 16

MEDIDAS PREVENTIVAS

Código	Descripción	Riesgos
I0000002	Planificar los trabajos para mantener el máximo de tiempo posible las protecciones	1
I0000003	Itinerarios preestablecidos y balizados para el personal	1
I0000004	Revisión y mantenimiento periódico de SPC	1
I0000005	Integrar la seguridad al diseño arquitectónico	1
I0000006	Diseño y estudio de las medidas preventivas en fase de proyecto	1
I0000007	Adoptar las medidas preventivas necesarias para el correcto mantenimiento posterior	1
I0000008	Personal calificado para trabajos en altura	1
I0000013	Orden y limpieza	2 / 6
I0000014	Preparación y mantenimiento de las superficies de trabajo	2 / 6

I0000015	Organización de las zonas de paso y almacenamiento	2 /6
I0000017	En los planos inclinados, trabajar sobre superficies rugosas y no resbaladizas	2
I0000025	Planificación de áreas y lugares de trabajo	4
I0000026	Planificación de recorridos y maniobras para máquinas y camiones	4
I0000027	Elección de los medios auxiliares de mantenimiento	4
I0000028	Impedir el acceso de personal dentro del radio de acción de cargas suspendidas	4
I0000029	No balancear las cargas suspendidas	4
I0000030	Suspender y levantar las cargas dentro del envoltorio o flejes originales	4
I0000031	Para la manipulación de materiales voluminosos y/o pesados, solicitar un procedimiento de trabajo específico	4
I0000038	Substituir lo manual por lo mecánico	9 /10
I0000039	Planificación de compra y programa de mantenimiento de herramientas	9
I0000040	Formación del operario en el uso y mantenimiento de herramientas	9
I0000041	Substituir la fabricación en obra por la prefabricación en taller	9
I0000044	Evitar procesos de corte de materiales en la obra	10
I0000045	Formación	10 /13
I0000046	Evitar procesos de ajuste en la obra	10
I0000055	Elección de equipos de mantenimiento	13
I0000056	Paletización y equipos ergonómicos	13
I0000058	Adaptar el trabajo a las características individuales de la persona que la realiza	13
I0000059	Elección de los materiales alternativos poco pesados y más manejables	13
I0000060	Suspensión de los trabajos en condiciones extremas	14
I0000061	Rotación de los lugares de trabajo	14
I0000062	Planificar los trabajos para realizarlos en zonas protegidas	14
I0000063	En caso de viento, apuntalamiento y fijación de todos los elementos inestables	14
I0000064	Suspensión de los trabajos en cubiertas inclinadas con viento superior a 40 km/h	14
I0000067	No trabajar cerca de líneas eléctricas con cables desnudos	16
I0000068	Elección y mantenimiento de las herramientas eléctricas	16
I0000069	Formación y habilitación específica para cada herramienta	16
I0000070	Cumplimiento de la REBT en lo referente a equipos de protección	16
I0000071	Revisión de la puesta a tierra	16
I0000072	Realizar los trabajos sobre superficies secas	16
I0000073	Disponer de cuadros eléctricos secundarios	16
I0000151	Para trabajos en altura utilizar plataformas elevadoras mecánicas o hidráulicas	1
I0000152	Utilizar medios mecánicos(gruas, transpalets, plataformas elevadoras) para manipular cargas	13
I0000154	Verificar nivel lumínico mínimo (250 lux) en itinerarios y zonas de trabajo	2 /6
I0000155	Controlar la temperatura i velocidad del viento en las zonas de trabajo	14
I0000161	Verificar que las conexiones de las máquinas se hagan con enchufes reglamentarios	16
I0000165	Para manipular sistemas eléctricos, conexiones, etc, verificar que las líneas no están en tensión	16

E23 EQUIPAMIENTOS

E23.E01 MOBILIARIO, APARATOS, ELECTRODOMÉSTICOS

COLOCACIÓN DE ENCIMERAS, ELECTRODOMÉSTICOS, MUEBLES Y ACCESORIOS DE BAÑOS Y COCINAS

Evaluación de riesgos

Id	Riesgo	P	G	E
1	CAIDA DE PERSONAS A DIFERENTE NIVEL Situación: COLOCACIÓN DE ELEMENTOS EN ALTURA	1	2	2
2	CAIDA DE PERSONAS AL MISMO NIVEL Situación: EN ÁREA DE TRABAJO POR FALTA DE ILUMINACIÓN	1	1	1
4	CAIDA DE OBJETOS POR MANIPULACIÓN O DE MATERIALES TRANSPORTADOS Situación: MANIPULACIÓN MANTENIMIENTO	1	2	2
6	PISADAS SOBRE OBJETOS Situación: RESTOS Y SOBRANTES DE MATERIAL FALTA ILUMINACIÓN	1	1	1
9	GOLPES CON OBJETOS O HERRAMIENTAS (CORTES) Situación: CON HERRAMIENTAS	2	1	2
10	PROYECCIÓN DE FRAGMENTOS O PARTÍCULAS Situación: AL AJUSTAR LOS ELEMENTOS	1	1	1
11	ATRAPADO POR O ENTRE OBJETOS Situación: POR OBJETOS A COLOCAR O INSTALAR	1	2	2
13	SOBRESFUERZOS Situación: POR MANIPULACIÓN MANUAL	1	2	2
16	EXPOSICIÓN A CONTACTOS ELÉCTRICOS Situación: CONTACTOS DIRECTOS E INDIRECTOS	1	2	2

P: Probabilidad (1,2,3) / G: Gravedad (1,2,3) / E: Evaluación (1,2,3,4,5)

EQUIPOS PROTECCIÓN INDIVIDUAL

Código	UM	Descripción	Riesgos
H1411111	u	Casco de seguridad para uso normal, anti golpes, de polietileno con un peso máximo de 400 g, homologado según UNE-EN 812	1 / 2 / 4 / 6 / 9 / 10 / 11 / 16
H145C002	u	Par de guantes de protección contra riesgos mecánicos comunes de construcción nivel 3, homologados según UNE-EN 388 y UNE-EN 420	1 / 2 / 4 / 6 / 9 / 10 / 11
H145K153	u	Par de guantes de material aislante para trabajos eléctricos, clase 00, logotipo color beige, tensión máxima 500 V, homologados según UNE-EN 420	16
H1463253	u	Par de botas dieléctricas resistentes a la humedad, de piel rectificadas, con tobillera acolchada suela antideslizante y antiestática, cuña amortiguadora para el talón, lengüeta de fuelle, de desprendimiento rápido, sin herraje metálico, con puntera reforzada, homologadas según DIN 4843	16
H1465275	u	Par de botas bajas de seguridad industrial para trabajos de construcción en general, resistentes a la humedad, de piel rectificadas, con tobillera acolchada, con puntera metálica, suela antideslizante, cuña amortiguadora de impactos en el talón y sin plantilla metálica, homologadas según UNE-EN ISO 20344, UNE-EN ISO 20345, UNE-EN ISO 20346 y UNE-EN ISO 20347	1 / 2 / 6 / 9 / 10 / 11
H147N000	u	Faja de protección dorsolumbar	13
H1481442	u	Mono de trabajo para montajes y/o trabajos mecánicos, de poliéster y algodón (65%-35%), color azul vergara, trama 240, con bolsillos interiores, homologada según UNE-EN 340	1 / 2 / 4 / 6 / 9 / 10 / 11 / 16
H1485800	u	Chaleco reflectante con tiras reflectantes en la cintura, en el pecho y en la espalda, homologada según UNE-EN 471	4

MEDIOS AUXILIARES DE UTILIDAD PREVENTIVA

Código	UM	Descripción	Riesgos
HX11X019	m	Marquesina de protección en voladizo en andamio tubular con sistema de seguridad con todos los requisitos reglamentarios, normalizada e incorporada UNE-EN 12810-1 (HD-1000)	4
HX11X021	u	Pasillo de protección prefabricado metálico con sistema de seguridad con todos los requisitos reglamentarios, de largo 2,5 m, de anchura 1,1 m, con pavimento de entramado de pletinas metálicas y rampas articuladas, barandillas metálicas reglamentarias, montantes de 2 m de altura, techo de chapa de acero de 3 mm de grosor	4

SISTEMAS DE PROTECCIÓN COLECTIVA

Código	UM	Descripción	Riesgos
H15118D1	m2	Protección con vela lona de polietileno para protecciones superficiales contra caídas, con malla de refuerzo y ojales perimetrales, cuerda de sujeción, de diámetro 12 mm, con el desmontaje incluido	1
H1512013	m2	Protección colectiva vertical de los laterales de los huecos de las escaleras en toda la altura con red-telón normalizada (UNE-EN 1263-1) de poliamida no regenerada, de tenacidad alta anudada con cuerda perimetral de poliamida, anclaje de fleje perforado y clavo de impacto de acero y cuerda de cosido de 6 mm de diámetro y con el desmontaje incluido	1
H15151A1	m2	Protección colectiva vertical de andamio tubular con red para protecciones superficiales contra caídas, de hilo trenzado de poliamida no regenerada, de tenacidad alta, de 4 mm de diámetro, 80x80 mm de paso de malla, cuerda perimetral de poliamida de 12 mm de diámetro anudada a la red, cuerda de sujeción de 6 mm de diámetro y con el desmontaje incluido	1
H151A1K1	m2	Protección colectiva horizontal de huecos con red para protecciones superficiales contra caídas, de hilo trenzado de poliamida no regenerada, de tenacidad alta, de 4 mm de diámetro, 80x80 mm de paso de malla, cuerda perimetral de poliamida de 12 mm de diámetro anudada a la red, fijada con fleje y tacos de expansión y con el desmontaje incluido	1
H151AJ01	m2	Protección horizontal de oberturas, menores de 1 m de diámetro, en forjados, con madera y con el desmontaje incluido	1
H152U000	m	Valla de advertencia o balizamiento de 1 m de altura con malla de polietileno naranja, fijada a 1 m del perímetro del forjado con soportes de acero alojados con agujeros al forjado	4
HBBA005	u	Señal de prohibición, normalizada con pictograma negro sobre fondo blanco, de forma circular con bordes y banda transversal descendente de izquierda a derecha a 45°, en color rojo, diámetro 29 cm, con cartel explicativo rectangular, para ser vista hasta 12 m, fijada y con el desmontaje incluido	1 / 2 / 4 / 6 / 9 / 10 / 11 / 13 / 16
HBBA115	u	Señal de obligación, normalizada con pictograma blanco sobre fondo azul, de forma circular con bordes en color blanco, diámetro 29 cm, con cartel explicativo rectangular, para ser vista hasta 12 m, fijada y con el desmontaje incluido	1 / 2 / 4 / 6 / 9 / 10 / 11 / 13 / 16
HBBAE001	u	Rótulo adhesivo (MIE-RAT.10) de maniobra para cuadro o pupitre de control eléctrico, adherido	16
HBBAF004	u	Señal de advertencia, normalizada con pictograma negro sobre fondo amarillo, de	1 / 2 / 4 / 6 / 9 / 10

forma triangular con el canto negro, lado mayor 41 cm, con cartel explicativo /11 /13 /16
rectangular, para ser vista hasta 12 m de distancia, fijada y con el desmontaje
incluido

MEDIDAS PREVENTIVAS

Código	Descripción	Riesgos
I0000002	Planificar los trabajos para mantener el máximo de tiempo posible las protecciones	1
I0000004	Revisión y mantenimiento periódico de SPC	1
I0000006	Diseño y estudio de las medidas preventivas en fase de proyecto	1
I0000013	Orden y limpieza	2 /6
I0000014	Preparación y mantenimiento de las superficies de trabajo	2 /6
I0000015	Organización de las zonas de paso y almacenamiento	2 /6
I0000025	Planificación de áreas y lugares de trabajo	4
I0000026	Planificación de recorridos y maniobras para máquinas y camiones	4
I0000027	Elección de los medios auxiliares de mantenimiento	4
I0000028	Impedir el acceso de personal dentro del radio de acción de cargas suspendidas	4
I0000029	No balancear las cargas suspendidas	4
I0000030	Suspender y levantar las cargas dentro del envoltorio o flejes originales	4
I0000031	Para la manipulación de materiales voluminosos y/o pesados, solicitar un procedimiento de trabajo específico	4
I0000038	Substituir lo manual por lo mecánico	9 /10
I0000039	Planificación de compra y programa de mantenimiento de herramientas	9
I0000040	Formación del operario en el uso y mantenimiento de herramientas	9
I0000041	Substituir la fabricación en obra por la prefabricación en taller	9
I0000044	Evitar procesos de corte de materiales en la obra	10
I0000045	Formación	10 /13
I0000046	Evitar procesos de ajuste en la obra	10
I0000047	Planificación y procedimientos para la carga y descarga de materiales	11
I0000048	No trabajar al lado de paramentos acabados de hacer (<48h)	11
I0000055	Elección de equipos de mantenimiento	13
I0000056	Paletización y equipos ergonómicos	13
I0000058	Adaptar el trabajo a las características individuales de la persona que la realiza	13
I0000059	Elección de los materiales alternativos poco pesados y más manejables	13
I0000067	No trabajar cerca de líneas eléctricas con cables desnudos	16
I0000068	Elección y mantenimiento de las herramientas eléctricas	16
I0000069	Formación y habilitación específica para cada herramienta	16
I0000070	Cumplimiento de la REBT en lo referente a equipos de protección	16
I0000071	Revisión de la puesta a tierra	16
I0000072	Realizar los trabajos sobre superficies secas	16
I0000073	Disponer de cuadros eléctricos secundarios	16
I0000152	Utilizar medios mecánicos(gruas, transpalets, plataformas elevadoras) para manipular cargas	11 /13
I0000154	Verificar nivel lumínico mínimo (250 lux) en itinerarios y zonas de trabajo	2
I0000156	Detección redes instalaciones empotradas o enterradas	16
I0000161	Verificar que las conexiones de las máquinas se hagan con enchufes reglamentarios	16
I0000164	Manipular los vidrios con ventosas de seguridad	6
I0000165	Para manipular sistemas eléctricos, conexiones, etc, verificar que las líneas no están en tensión	16

E24 JARDINERÍA

E24.E01 MOVIMIENTOS DE TIERRAS Y PLANTACIÓN

NIVELACIÓN DEL TERRENO, APORTACIÓN DE TIERRA VEGETAL, EXCAVACIÓN DE ALCORQUES, ZANJAS, PLANTACIÓN DE ÁRBOLES Y ARBUSTOS Y SIEMBRA

Evaluación de riesgos

Id	Riesgo	P	G	E
1	CAIDA DE PERSONAS A DIFERENTE NIVEL Situación: CAÍDAS EN ALCORQUES Y ZANJAS CAÍDAS DESDE CUBIERTAS AJARDINADAS	1	2	2
2	CAIDA DE PERSONAS AL MISMO NIVEL Situación: TERRENOS HETEROGÉNEOS FALTA ILUMINACIÓN	1	1	1
4	CAIDA DE OBJETOS POR MANIPULACIÓN O DE MATERIALES TRANSPORTADOS Situación: MANIPULACIÓN DE ÁRBOLES Y SETOS	1	3	3
6	PISADAS SOBRE OBJETOS Situación: TERRENOS HETEROGÉNEOS FALTA ILUMINACIÓN	1	1	1
9	GOLPES CON OBJETOS O HERRAMIENTAS (CORTES) Situación: CON HERRAMIENTAS	1	2	2

12	ATRAPADO POR VUELCO DE MÁQUINAS, TRACTORES O VEHÍCULOS Situación: TERRENOS HETEROGÉNEOS EN BORDE DE ALCORQUES Y ZANJAS	1	3	3
13	SOBRESFUERZOS Situación: MANIPULACIÓN MANUAL	1	2	2
14	EXPOSICIÓN A CONDICIONES AMBIENTALES EXTREMAS Situación: TRABAJOS EN EL EXTERIOR	1	1	1
17	INHALACIÓN O INGESTIÓN DE SUSTANCIAS NOCIVAS Situación: TIERRAS POLVORIENTAS ABONOS PRODUCTOS FITOSANITARIOS	1	2	2
18	CONTACTOS CON SUSTANCIAS NOCIVAS (CÁUSTICAS, CORROSIVAS, IRRITANTES O ALERGÉNICAS) Situación: ABONOS PRODUCTOS FITOSANITARIOS	1	2	2
25	ATROPELLOS O GOLPES CON VEHÍCULOS Situación: MÁQUINAS DE MOVIMIENTO DE TIERRAS	1	3	3

P: Probabilidad (1,2,3) / G: Gravedad (1,2,3) / E: Evaluación (1,2,3,4,5)

EQUIPOS PROTECCIÓN INDIVIDUAL

Código	UM	Descripción	Riesgos
H1411111	u	Casco de seguridad para uso normal, anti golpes, de polietileno con un peso máximo de 400 g, homologado según UNE-EN 812	1 / 2 / 4 / 6 / 9 / 12 / 14 / 17 / 18 / 25
H1421110	u	Gafas de seguridad antiimpactos estándar, con montura universal, con visor transparente y tratamiento contra el empañamiento, homologadas según UNE-EN 167 y UNE-EN 168	18
H1445003	u	Mascarilla de protección respiratoria, homologada según UNE-EN 140	17
H145C002	u	Par de guantes de protección contra riesgos mecánicos comunes de construcción nivel 3, homologados según UNE-EN 388 y UNE-EN 420	1 / 2 / 4 / 6 / 9 / 12 / 14 / 17 / 25
H145E003	u	Par de guantes contra agentes químicos y microorganismos, homologados según UNE-EN 374-1, UNE-EN ISO 11298-2, UNE-EN 1998-3 y UNE-EN 420	17 / 18
H1465275	u	Par de botas bajas de seguridad industrial para trabajos de construcción en general, resistentes a la humedad, de piel rectificada, con tobillera acolchada, con puntera metálica, suela antideslizante, cuña amortiguadora de impactos en el talón y sin plantilla metálica, homologadas según UNE-EN ISO 20344, UNE-EN ISO 20345, UNE-EN ISO 20346 y UNE-EN ISO 20347	1 / 2 / 4 / 6 / 9 / 12 / 14 / 17 / 18 / 25
H1473203	u	Cinturón de seguridad de sujeción, suspensión y anticaída, clases A, B y C, de poliéster y herraje estampado, con arneses de sujeción para el tronco y para las extremidades inferiores, homologado según CE	1
H147N000	u	Faja de protección dorsolumbar	13
H1481242	u	Mono de trabajo para construcción, de poliéster y algodón (65%-35%), color beige, trama 240, con bolsillos interiores, homologada según UNE-EN 340	1 / 2 / 4 / 6 / 9 / 12 / 14 / 17 / 18 / 25
H1485800	u	Chaleco reflectante con tiras reflectantes en la cintura, en el pecho y en la espalda, homologada según UNE-EN 471	14
H1486241	u	Parka tipo ingeniero, de poliéster acolchado con material aislante, bolsillos exteriores	14
H1487350	u	Impermeable con chaqueta, capucha y pantalones, para edificación, de PVC soldado de 0,3 mm de espesor, homologado según UNE-EN 340	14
H1489890	u	Chaqueta de trabajo para montajes y/o trabajos mecánicos, de poliéster y algodón (65%-35%), color azul vergara, trama 240, con bolsillos, homologada según UNE-EN 340	14

MEDIOS AUXILIARES DE UTILIDAD PREVENTIVA

Código	UM	Descripción	Riesgos
HX11X004	u	Barandilla definitiva, prevista en proyecto, para protección de caídas a diferente nivel	1
HX11X022	u	Pasillo de protección prefabricado metálico con sistema de seguridad con todos los requisitos reglamentarios, de largo 2,5 m, de anchura 1,1 m, con pavimento de entramado de pletinas metálicas y rampas articuladas, barandillas metálicas reglamentarias	1

SISTEMAS DE PROTECCIÓN COLECTIVA

Código	UM	Descripción	Riesgos
H1522111	m	Barandilla de protección en el perímetro de la coronación de excavaciones, de altura 1 m, con travesaño superior, travesaño intermedio y montantes de tubo metálico de 2,3", zócalo de tabla de madera, anclada al terreno clavando los montantes y con el desmontaje incluido	1
H152J105	m	Cable fiador para el cinturón de seguridad, fijado en anclajes de servicio y con el desmontaje incluido	1
H152U000	m	Valla de advertencia o balizamiento de 1 m de altura con malla de polietileno naranja, fijada a 1 m del perímetro del forjado con soportes de acero alojados con	1 / 4 / 12

		agujeros al forjado	
H153A9F1	u	Tope para descarga de camiones en excavaciones, de 4 m de anchura con tablón de madera y perfiles IPN 100 clavado al terreno y con el desmontaje incluido	25
HBBA005	u	Señal de prohibición, normalizada con pictograma negro sobre fondo blanco, de forma circular con bordes y banda transversal descendente de izquierda a derecha a 45°, en color rojo, diámetro 29 cm, con cartel explicativo rectangular, para ser vista hasta 12 m, fijada y con el desmontaje incluido	1 / 2 / 4 / 6 / 9 / 12 / 25
HBBA115	u	Señal de obligación, normalizada con pictograma blanco sobre fondo azul, de forma circular con bordes en color blanco, diámetro 29 cm, con cartel explicativo rectangular, para ser vista hasta 12 m, fijada y con el desmontaje incluido	1 / 2 / 4 / 6 / 9 / 12 / 25
HBBAF004	u	Señal de advertencia, normalizada con pictograma negro sobre fondo amarillo, de forma triangular con el canto negro, lado mayor 41 cm, con cartel explicativo rectangular, para ser vista hasta 12 m de distancia, fijada y con el desmontaje incluido	1 / 2 / 4 / 6 / 9 / 12 / 25

MEDIDAS PREVENTIVAS

Código	Descripción	Riesgos
I0000002	Planificar los trabajos para mantener el máximo de tiempo posible las protecciones	1
I0000003	Itinerarios preestablecidos y balizados para el personal	1
I0000004	Revisión y mantenimiento periódico de SPC	1
I0000013	Orden y limpieza	2 / 6 / 17
I0000014	Preparación y mantenimiento de las superficies de trabajo	2 / 6
I0000015	Organización de las zonas de paso y almacenamiento	2 / 6
I0000017	En los planos inclinados, trabajar sobre superficies rugosas y no resbaladizas	2
I0000025	Planificación de áreas y lugares de trabajo	4
I0000026	Planificación de recorridos y maniobras para máquinas y camiones	4
I0000027	Elección de los medios auxiliares de mantenimiento	4
I0000028	Impedir el acceso de personal dentro del radio de acción de cargas suspendidas	4
I0000029	No balancear las cargas suspendidas	4
I0000030	Suspender y levantar las cargas dentro del envoltorio o flejes originales	4
I0000031	Para la manipulación de materiales voluminosos y/o pesados, solicitar un procedimiento de trabajo específico	4
I0000038	Substituir lo manual por lo mecánico	9
I0000039	Planificación de compra y programa de mantenimiento de herramientas	9
I0000040	Formación del operario en el uso y mantenimiento de herramientas	9
I0000045	Formación	12 / 13 / 18
I0000051	Adecuación de los recorridos de la maquinaria	12
I0000053	Procedimiento de utilización de la maquinaria	12
I0000055	Elección de equipos de mantenimiento	13
I0000056	Paletización y equipos ergonómicos	13
I0000058	Adaptar el trabajo a las características individuales de la persona que la realiza	13
I0000060	Suspensión de los trabajos en condiciones extremas	14
I0000061	Rotación de los lugares de trabajo	14 / 17
I0000062	Planificar los trabajos para realizarlos en zonas protegidas	14
I0000063	En caso de viento, apuntalamiento y fijación de todos los elementos inestables	14
I0000074	Regar las zonas de trabajo	17
I0000076	Reconocimiento de los materiales a derribar	17
I0000078	Evitar procesos de división de material en seco	17
I0000079	Realizar los trabajos al aire libre, siempre a sotavento	17
I0000086	Substituir los materiales con sustancias nocivas	18
I0000103	Planificación de las áreas de trabajo	25
I0000104	Accesos y circulación independientes para personal y maquinaria	25
I0000105	Nivelar la maquinaria para la realización de la actividad	25
I0000106	El personal no debe descansar al lado de máquinas paradas	25
I0000107	Limitación de la velocidad de los vehículos	25
I0000152	Utilizar medios mecánicos (gruas, transpalets, plataformas elevadoras) para manipular cargas	13
I0000154	Verificar nivel lumínico mínimo (250 lux) en itinerarios y zonas de trabajo	2 / 6 / 25
I0000155	Controlar la temperatura i velocidad del viento en las zonas de trabajo	14



Proyecto básico, de ejecución y actividad de ampliación de 4 Aulas de Bachillerato, 1 Aula de Apoyo, 1 Aula de Desdoble, 5 Aulas Específicas (3 Laboratorios, 1 Tecnología y 1 Dibujo).
en el IES Anselmo Lorenzo en Morata de Tajuña

AM7. Estudio de Seguridad y Salud

AM7.2. Pliegos

Índice

1. DEFINICIÓN Y ALCANCE DEL PLIEGO	3
1.1. Identificación de las obras	3
1.2. Objeto	3
1.3. Documentos que definen el Estudio de Seguridad y Salud	3
1.4. Compatibilidad y relación entre dichos documentos	4
2. DEFINICIONES Y COMPETENCIAS DE LOS AGENTES QUE INTERVIENEN EN EL PROCESO CONSTRUCTIVO	5
2.1. Promotor	5
2.2. Coordinador de Seguridad y Salud	6
2.3. Proyectista	7
2.4. Director de Obra	8
2.5. Contratista o constructor (empresario principal) y Subcontratistas	9
2.6. Trabajadores Autónomos	12
2.7. Trabajadores	12
3. DOCUMENTACIÓN PREVENTIVA DE CARÁCTER CONTRACTUAL	13
3.1. Interpretación de los documentos vinculantes en materia de Seguridad y Salud	13
3.2. Vigencia del Estudio de Seguridad y Salud	14
3.3. Plan de Seguridad y Salud del Contratista	14
3.4. El "Libro de Incidencias"	17
3.5. Carácter vinculante del Contrato o documento del "Convenio de Prevención y Coordinación" y documentación contractual anexa en materia de Seguridad	17
4. NORMATIVA LEGAL DE APLICACIÓN	18
4.1. Textos generales	18
4.2. Condiciones ambientales	24
4.3. Incendios	25
4.4. Instalaciones eléctricas	25
4.5. Equipos y maquinaria	26
4.6. Equipos de protección individual	27
4.7. Señalización	28
4.8. Diversos	28
5. CONDICIONES ECONÓMICAS	28
5.1. Criterios de aplicación	28
5.2. Certificación del presupuesto del Plan de Seguridad y Salud	29
5.3. Revisión de precios del Plan de Seguridad y Salud	29
5.4. Penalizaciones por incumplimiento en materia de Seguridad	29
6. CONDICIONES TÉCNICAS GENERALES DE SEGURIDAD	30
6.1. Previsiones del Contratista en la aplicación de las Técnicas de Seguridad	30
6.2. Condiciones Técnicas del Control de Calidad de la Prevención	31
6.3. Condiciones Técnicas de los Órganos de la Empresa Contratista competentes en materia de Seguridad y Salud	31
6.4. Obligaciones de la Empresa Contratista competente en materia de Medicina del Trabajo	32
6.5. Competencias de los Colaboradores Prevencionistas en la obra	32
6.6. Competencias de Formación en Seguridad en la obra	33
7. PLIEGO DE CONDICIONES TÉCNICAS ESPECÍFICAS DE SEGURIDAD DE LOS EQUIPOS	33

7.1. Definición y características de los Equipos	33
7.2. Condiciones de elección	34
7.3. Normativa aplicable	34
8. PLIEGO DE CONDICIONES TÉCNICAS ESPECÍFICAS DE LOS MEDIOS AUXILIARES, MÁQUINAS Y EQUIPOS	36
9. PLIEGO DE CONDICIONES TÉCNICAS ESPECÍFICAS DE LAS INSTALACIONES PROVISIONALES PARA LOS TRABAJADORES Y ÁREAS AUXILIARES DE EMPRESA	36
10. PLIEGO DE CONDICIONES TÉCNICAS ESPECÍFICAS DE LOS EQUIPOS DE PROTECCIÓN INDIVIDUAL	37
11. Firmas	39

PLIEGO

1. DEFINICIÓN Y ALCANCE DEL PLIEGO

1.1. Identificación de las obras

Obras de ampliación de 4 Aulas Bachillerato, 1 Aula de Apoyo, 1 Aula de Desdoble, 5 Aulas Específicas (3 Laboratorios, 1 Tecnología y 1 Dibujo) en el IES Anselmo Lorenzo en Morata de Tajuña.

1.2. Objeto

Este pliego de condiciones del Estudio de Seguridad y Salud comprende: el conjunto de especificaciones que tendrán que cumplir tanto el Plan de Seguridad y Salud del contratista como el documento de gestión preventiva (planificación, organización, ejecución y control) de la obra, las diferentes protecciones a utilizar para la reducción de los riesgos (medios auxiliares de utilidad preventiva, sistemas de protección colectiva, equipos de protección individual), implantaciones provisionales para la salubridad y confort de los trabajadores, así como las técnicas de su implementación en la obra y las que tendrán que mandar la ejecución de cualquier tipo de instalaciones y de obras accesorias. Para cualquier tipo de especificación no incluida en este pliego, se tendrán en cuenta las condiciones técnicas que se derivan de entender como normas de aplicación:

- a) Todas aquellas contenidas en el:
 - Pliego General de Condiciones Técnicas de la Edificación, confeccionado por el Centro Experimental de Arquitectura, aprobado por el Consejo Superior de Colegios de Arquitectos y adaptado a sus obras por la Dirección General de Arquitectura (en el caso de Edificación).
 - Pliego de Cláusulas Administrativas Generales para la Contratación de Obras del Estado y adaptado a sus obras por la Dirección de Política Territorial y Obras Públicas (en el caso de Obra Pública).
- b) Reglamento General de Contratación del Estado, Normas Tecnológicas de la Edificación publicadas por el Ministerio de Vivienda y posteriormente por el Ministerio de Obras Públicas y Urbanismo.
- c) La normativa legislativa vigente de obligado cumplimiento y las condicionadas por las compañías suministradoras de servicios públicos, todas ellas en el momento de la oferta.

1.3. Documentos que definen el Estudio de Seguridad y Salud

Según la normativa legal vigente, Art. 5, 2 del RD 1627/1997, de 24 de octubre sobre "Disposiciones mínimas de seguridad y de salud en las obras de construcción", el Estudio de Seguridad tendrá que formar parte del proyecto de ejecución de obra o, en su defecto, del proyecto de obra, teniendo que ser coherente con el contenido del mismo y recoger las medidas preventivas adecuadas a los riesgos que comporta la realización de la obra, conteniendo como mínimo los siguientes documentos:

Memoria: Descriptiva de los procedimientos, equipos técnicos y medios auxiliares que tengan que ser utilizados o cuya utilización se pueda prever; identificación de los Riesgos Laborales que puedan ser evitados, indicando al efecto las medidas técnicas necesarias para hacerlo; relación de los riesgos laborales que no se puedan eliminar conforme a los señalizados anteriormente, especificando las medidas preventivas y protecciones técnicas tendientes a controlar y reducir los citados riesgos y valorando la eficacia, en especial cuando se propongan medidas alternativas.

- Pliego: De condiciones particulares en el que se tendrán en cuenta las normas legales y reglamentarias aplicables a las especificaciones técnicas propias de la obra que se trate, así como las prescripciones que se deberán cumplir en relación con: las características, el uso y la conservación de las máquinas, utensilios, herramientas, sistemas y equipos preventivos.
- Planos: donde se desarrollan los gráficos y esquemas necesarios para la mejor definición y comprensión de las medidas preventivas definidas en la memoria, con expresión de las especificaciones técnicas necesarias.
- Mediciones: De todas las unidades o elementos de seguridad y salud en el trabajo que hayan sido definidas o proyectadas.
- Presupuesto: Cuantificación del conjunto de costes previstos para la aplicación y ejecución del Estudio de Seguridad y Salud.

1.4. Compatibilidad y relación entre dichos documentos

El Estudio de Seguridad y Salud forma parte del proyecto de ejecución de obra, o en su caso, del proyecto de obra, teniendo que ser cada uno de los documentos que lo integran, coherente con el contenido del proyecto y recoger las medidas preventivas, de carácter paliativo, adecuadas a los riesgos, no eliminados o reducidos en la fase de diseño, que comporte la realización de la obra, en los plazos y circunstancias sociotécnicas donde la misma se tenga que materializar.

El pliego de condiciones particulares, los planos y presupuesto del Estudio de Seguridad y Salud son documentos contractuales que quedarán incorporados al Contrato y, por consiguiente, son de obligado cumplimiento salvo modificaciones debidamente autorizadas.

El resto de documentos o datos del Estudio de Seguridad y Salud son informativos y están constituidos por la memoria descriptiva, con todos sus anexos, los detalles gráficos de interpretación, las medidas y los presupuestos parciales.

Los citados documentos informativos representan sólo una opinión fundamentada del autor del Estudio de Seguridad y Salud, sin que esto suponga que se responsabilice de la veracidad de los datos que se suministren. Estos datos se tienen que considerar únicamente como complemento de información que el contratista tiene que adquirir directamente y con sus propios medios.

Sólo los documentos contractuales constituyen la base del contrato; por tanto, el contratista no podrá alegar ni introducir en su Plan de Seguridad y Salud ninguna modificación de las condiciones del contrato basándose en los datos contenidos en los documentos informativos, salvo que estos datos aparezcan en algún documento contractual.

El contratista será, pues, responsable de los errores que puedan derivarse de no obtener la suficiente información directa que rectifique o ratifique la contenida en los documentos informativos del Estudio de Seguridad y Salud.

Si hubiera contradicción entre los planos y las prescripciones técnicas particulares, en caso de incluirse éstas como documento que complementa el pliego de condiciones generales del proyecto, prevalecería el que se ha prescrito en las prescripciones técnicas particulares. En cualquier caso, ambos documentos prevalecerían sobre las prescripciones técnicas generales.

En el caso de que en el pliego de condiciones figuren aspectos que no contemplen los planos, o viceversa, tendrán que ser ejecutados como si hubiera sido expuesto en ambos documentos siempre que, a criterio del autor del Estudio de Seguridad y Salud, queden suficientemente definidas las unidades de seguridad y salud correspondientes, y éstas tengan precio en el contrato.

2. DEFINICIONES Y COMPETENCIAS DE LOS AGENTES QUE INTERVIENEN EN EL PROCESO CONSTRUCTIVO

Dentro del ámbito de la respectiva capacidad de decisión, cada uno de los actores del hecho constructivo estará obligado a tomar decisiones ajustándose a los principios generales de la acción preventiva (art. 15 a la L. 31/1995):

1. Evitar los riesgos.
2. Evaluar los riesgos inevitables.
3. Combatir los riesgos en su origen.
4. Adaptar la tarea a la persona, en particular en lo que se refiere a la concepción de los lugares de trabajo, así como también en lo referente a la elección de los equipos y los métodos de trabajo y de producción, con el objetivo específico de atenuar la labor monótona y repetitiva y de reducir los efectos en la salud.
5. Tener en cuenta la evolución de la técnica.
6. Sustituir lo que sea peligroso por lo que comporte poco o ningún peligro.
7. Planificar la prevención, con la investigación de un conjunto coherente que integre las técnicas, la organización de las tareas, las condiciones de trabajo, las relaciones sociales y la influencia de los factores ambientales en el trabajo.
8. Adoptar medidas que prioricen la protección colectiva por encima de la individual.
9. Facilitar las correspondientes instrucciones a los trabajadores.

2.1. Promotor

A los efectos del presente Estudio de Seguridad y Salud, será considerado promotor cualquier persona física o jurídica, pública o privada, que, individual o colectivamente, decida, impulse, programe y financie, con recursos propios o ajenos, las obras de construcción o para su posterior entrega o cesión a terceros bajo cualquier título.

Competencias en materia de seguridad y salud del promotor:

10. Designar al técnico competente para la coordinación de seguridad y salud en fase de proyecto cuando sea necesario o se crea conveniente.
11. Designar en fase de proyecto, la redacción del Estudio de Seguridad, facilitando, al proyectista y al coordinador respectivamente, la documentación e información previa necesaria para la elaboración del proyecto y redacción del Estudio de Seguridad y Salud, así como autorizar a los mismos las modificaciones pertinentes.
12. Facilitar la intervención en la fase de proyecto y preparación de la obra del coordinador de seguridad y salud.
13. Designar al coordinador de seguridad y salud en la fase de obra para la aprobación del Plan de Seguridad y Salud (aportado por el contratista con antelación al inicio de las obras) quien coordinará la seguridad y salud en fase de ejecución material de las mismas.
14. La designación de los coordinadores en materia de seguridad y salud no exime al promotor de sus responsabilidades.
15. El promotor es el responsable de que todos los agentes que participan en la obra tengan en cuenta las observaciones del coordinador de seguridad y salud debidamente justificadas o bien propongan unas medidas similares en cuanto a su eficacia

2.2. Coordinador de Seguridad y Salud

El coordinador de seguridad y salud será, a los efectos del presente Estudio de Seguridad y Salud, cualquier persona física legalmente habilitada por sus conocimientos específicos y que cuente con una titulación académica en construcción.

Es designado por el promotor en calidad de coordinador de seguridad: a) en fase de concepción, estudio y elaboración del proyecto o b) durante la ejecución de la obra.

El coordinador de seguridad y salud forma parte de la dirección de obra o dirección facultativa / dirección de ejecución.

Competencias en materia de seguridad y salud del coordinador de seguridad del proyecto:

El coordinador de seguridad y salud en fase de proyecto, es designado por el promotor cuando en la elaboración del proyecto de obra intervengan varios proyectistas.

Las funciones del coordinador en materia de seguridad y salud durante la elaboración del proyecto, según el RD 1627/1997, son las siguientes:

16. Velar para que en fase de concepción, estudio y elaboración del proyecto, el proyectista tenga en consideración los "Principios generales de la prevención en materia de seguridad y salud" (art. 15 a la L.31/1995) y en particular:
 - d) Tomar las decisiones constructivas, técnicas y de organización con la finalidad de planificar las diferentes tareas o fases de trabajo que se desarrollen simultánea o sucesivamente.
 - e) Estimar la duración requerida por la ejecución de las diferentes tareas o fases de trabajo.
17. Trasladar al proyectista toda la información preventiva necesaria que necesita para integrar la seguridad y salud en las diferentes fases de concepción, estudio y elaboración del proyecto de obra.

Tener en cuenta, cada vez que se requiera, cualquier estudio de seguridad y salud o estudio básico, así como las previsiones e informaciones útiles para efectuar en su día, con las debidas condiciones de seguridad y salud, los previsibles trabajos posteriores (mantenimiento).

Coordinar la aplicación de lo que se dispone en los puntos anteriores y redactar o hacer redactar el Estudio de Seguridad y Salud.

Competencias en materia de seguridad y salud del coordinador de seguridad y salud de obra:

El Coordinador de Seguridad y Salud en fase de ejecución de obra, es designado por el Promotor en todos aquellos casos en que intervenga más de una empresa y trabajadores autónomos o diversos trabajadores autónomos.

Las funciones del coordinador en materia de seguridad y salud durante la ejecución de la obra, según el RD 1627/1997, son las siguientes:

1. Coordinar la aplicación de los principios generales de la acción preventiva (art. 15 L. 31/1995):
 - a) En el momento de tomar las decisiones técnicas y de organización con el fin de planificar las diferentes tareas o fases de trabajo que se tengan que desarrollar simultánea o sucesivamente.
 - b) En la estimación de la duración requerida para la ejecución de estos trabajos o fases de trabajo.
2. Coordinar las actividades de la obra para garantizar que los contratistas, y si es necesario

los subcontratistas y los trabajadores autónomos, apliquen de manera coherente y responsable los principios de la acción preventiva que recoge el artículo 15 de la Ley de prevención de riesgos laborales (L.31/1995 de 8 de noviembre) durante la ejecución de la obra y, en particular, en las tareas o actividades a las que se refiere el artículo 10 del RD 1627/1997 de 24 de octubre sobre Disposiciones mínimas de seguridad y salud en las obras de construcción:

- a) El mantenimiento de la obra en buen estado de orden y limpieza.
 - b) La elección de la ubicación de los lugares y áreas de trabajo, teniendo en cuenta sus condiciones de acceso y la determinación de las vías o zonas de desplazamiento o circulación.
 - c) La manipulación de los diferentes materiales y la utilización de los medios auxiliares.
 - d) El mantenimiento, el control previo a la puesta en servicio y el control periódico de las instalaciones y dispositivos necesarios para la ejecución de la obra, a fin de corregir los defectos que puedan afectar a la seguridad y a la salud de los trabajadores.
 - e) La delimitación y el acondicionamiento de las zonas de almacenaje y depósito de los diferentes materiales, en particular si se trata de materias o sustancias peligrosas.
 - f) La recogida de los materiales peligrosos utilizados.
 - g) El almacenaje y la eliminación o evacuación de los residuos y sobras.
 - h) La adaptación, de acuerdo con la evolución de la obra, del período de tiempo efectivo que tendrá que dedicarse a los diferentes trabajos o fases de trabajo.
 - i) La información y coordinación entre los contratistas, subcontratistas y trabajadores autónomos.
 - j) Las interacciones e incompatibilidades con cualquier tipo de trabajo o actividad que se realice en la obra o cerca del lugar de la obra.
3. Aprobar el Plan de Seguridad y Salud (PSS) elaborado por el contratista y, si acontece, las modificaciones que se hubieran introducido. La dirección facultativa tomará esta función cuando no sea necesario la designación de coordinador.
 4. Organizar la coordinación de actividades empresariales previstas en el artículo 24 de la Ley de prevención de riesgos laborales.
 5. Coordinar las acciones y funciones de control de la aplicación correcta de los métodos de trabajo.
 6. Adoptar las medidas necesarias para que sólo puedan acceder a la obra las personas autorizadas.

El coordinador de seguridad y salud en la fase de ejecución de la obra responderá ante el promotor, del cumplimiento de su función como *staff* asesor especializado en prevención de la siniestralidad laboral, en colaboración estricta con los diferentes agentes que intervengan en la ejecución material de la obra. Cualquier divergencia será presentada al promotor como máximo responsable de la gestión constructiva de la promoción de la obra, a fin de que éste tome, en función de su autoridad, la decisión ejecutiva necesaria.

Las responsabilidades del coordinador no eximirán de sus responsabilidades al promotor, fabricantes y suministradores de equipos, herramientas y medios auxiliares, dirección de obra o dirección facultativa, contratistas, subcontratistas, trabajadores autónomos y trabajadores.

2.3. **Proyectista**

Es el técnico habilitado profesionalmente quien, por encargo del promotor y con sujeción a la normativa técnica y urbanística correspondiente, redacta el proyecto.

Podrán redactar proyectos parciales del proyecto, o partes que lo complementen, otros técnicos, de forma coordinada con el autor de éste, contando en este caso, con la colaboración del coordinador de seguridad y salud designado por el promotor.

Cuando el Proyecto se desarrolla o completa mediante proyectos parciales o de otros documentos técnicos, cada proyectista asume la titularidad de su proyecto.

Competencias en materia de seguridad y salud del proyectista

7. Considerar las sugerencias del coordinador de seguridad y salud en fase de proyecto para integrar los principios de la acción preventiva (Art.15 L. 31/1995), tomar las decisiones constructivas, técnicas y de organización que puedan afectar a la planificación de los trabajos o fases de trabajo durante la ejecución de las obras.
8. Acordar, en su caso, con el promotor, la contratación de colaboraciones parciales.

2.4. Director de Obra

Es el técnico habilitado profesionalmente quien, formando parte de la dirección de obra o dirección facultativa, dirige el desarrollo de la obra en los aspectos técnicos, estéticos, urbanísticos y medioambientales, de conformidad con el proyecto que lo define, la licencia constructiva y otras autorizaciones preceptivas y las condiciones del contrato, con el objeto de asegurar la adecuación al fin propuesto. En el supuesto que el director de obra dirija además la ejecución material de la misma, asumirá la función técnica de su realización y del control cualitativo y cuantitativo de la obra ejecutada y de su calidad.

Podrán dirigir las obras de los proyectos parciales otros técnicos, bajo la coordinación del director de obra, contando con la colaboración del coordinador de seguridad y salud en fase de obra, nombrado por el promotor.

Competencias en materia de seguridad y salud del director de obra:

9. Verificar el replanteo, la adecuación de los fundamentos, estabilidad de los terrenos y de la estructura proyectada a las características geotécnicas del terreno.
10. Si dirige la ejecución material de la obra, verificar la recepción de obra de los productos de construcción, ordenando la realización de los ensayos y pruebas precisas; comprobar los niveles, desplomes, influencia de las condiciones ambientales en la realización de los trabajos, los materiales, la correcta ejecución y disposición de los elementos constructivos de las instalaciones y de los medios auxiliares de utilidad preventiva y la señalización, de acuerdo con el proyecto y el estudio de seguridad y salud.
11. Resolver las contingencias que se produzcan en la obra y consignar en el libro de órdenes y asistencia las instrucciones necesarias para la correcta interpretación del proyecto y de los medios auxiliares de utilidad preventiva y soluciones de seguridad y salud integrada, previstas en el mismo.
12. elaborar a requerimiento del coordinador de seguridad y salud o con su conformidad, eventuales modificaciones del proyecto, que vengan exigidas por la marcha de la obra y que puedan afectar a la seguridad y salud de los trabajos, siempre que las mismas se adecuen a las disposiciones normativas contempladas en la redacción del proyecto y de su estudio de seguridad y salud.
13. Suscribir el acta de replanteo o principio de la obra, confrontando previamente con el coordinador de seguridad y salud la existencia previa del acta de aprobación del Plan de Seguridad y Salud del contratista.
14. Certificar el final de obra, simultáneamente con el coordinador de seguridad, con los visados que sean preceptivos.
15. Conformar las certificaciones parciales y la liquidación final de las unidades de obra y de seguridad y salud ejecutadas, simultáneamente con el coordinador de seguridad.
16. Las instrucciones y órdenes que den la dirección de obra o dirección facultativa serán normalmente verbales, teniendo fuerza para obligar en todos los efectos. Los desvíos respecto al cumplimiento del Plan de Seguridad y Salud, se anotarán por el coordinador en el libro de incidencias.
17. Elaborar y suscribir conjuntamente con el coordinador de seguridad, la memoria de seguridad y salud de la obra finalizada, para entregarla al promotor con los visados que fueran perceptivos.

2.5. Contratista o constructor (empresario principal) y Subcontratistas

Definición de contratista:

Es cualquier persona física o jurídica que, individual o colectivamente, asume contractualmente ante el promotor, el compromiso de ejecutar, en condiciones de solvencia y seguridad, con medios humanos y materiales, propios o ajenos, las obras o parte de las mismas con sujeción al contrato, el proyecto y su estudio de seguridad y salud.

Definición de subcontratista:

Es cualquier persona física o jurídica que asume, contractualmente ante el contratista o empresario principal, el compromiso de realizar determinadas partes o instalaciones de la obra, con sujeción al contrato, al proyecto y al plan de seguridad del contratista, por el que se rige su ejecución.

Competencias en materia de seguridad y salud del contratista y/o subcontratista:

18. El contratista deberá ejecutar la obra con sujeción al proyecto, a las directrices del estudio y a compromisos del plan de seguridad y salud, a la legislación aplicable y a las instrucciones del director de obra y del coordinador de seguridad y salud, con la finalidad de llevar a cabo las condiciones preventivas de la siniestralidad laboral y la seguridad de la calidad, comprometidas en el plan de seguridad y salud y exigidas en el proyecto.
19. Tener acreditación empresarial y la solvencia y capacitación técnica, profesional y económica, que lo habilite para el cumplimiento de las condiciones exigibles para actuar como constructor (y/o subcontratista, en su caso), en condiciones de seguridad y salud.
20. Designar al jefe de obra que asumirá la representación técnica del constructor (y/o subcontratista, en su caso) en la obra y que, por su titulación o experiencia, deberá tener la capacidad adecuada de acuerdo con las características y complejidad de la obra.
21. Asignar en la obra los medios humanos y materiales que por su importancia requiera.
22. Formalizar las subcontrataciones de determinadas partes o instalaciones de la obra dentro de los límites establecidos en el contrato y conforme con la ley de la subcontratación 32/2006 y el Real Decreto 1109/2007.
23. Redactar y firmar el Plan de Seguridad y Salud que desarrolle el Estudio de Seguridad y Salud del proyecto. El subcontratista podrá incorporar las sugerencias de mejora correspondientes a su especialización en el Plan de Seguridad y Salud del contratista y presentarlos en la aprobación del coordinador de seguridad.
24. El representante legal del contratista firmará el acta de aprobación del Plan de Seguridad y Salud conjuntamente con el coordinador de seguridad.
25. Firmar el acta de replanteo o principio y el acta de recepción de la obra.
26. Aplicará los principios de la acción preventiva que recoge el artículo 15 de la Ley de prevención de riesgos laborales, en particular, en desarrollar las tareas o actividades indicadas en el citado artículo 10 del RD 1627/1997:
 - k) Cumplir y hacer cumplir a su personal todo lo establecido en el Plan de Seguridad y Salud (PSS).
 - l) Cumplir la normativa en materia de prevención de riesgos laborales, teniendo en cuenta, si acontece, las obligaciones referentes a la coordinación de actividades empresariales previstas en el artículo 24 de la Ley de prevención de riesgos laborales y en consecuencia cumplir el RD 171/2004, así como las disposiciones mínimas establecidas en el anexo IV del RD 1627/1997, durante la ejecución de la obra.
 - m) Informar y facilitar las instrucciones adecuadas a los trabajadores autónomos sobre todas las medidas que se tengan que adoptar en cuanto a seguridad y salud en la obra.
 - n) Atender a las indicaciones y cumplir las instrucciones del coordinador en materia de seguridad y salud durante la ejecución de la obra, y si es el caso, de la dirección facultativa.
27. Los contratistas y subcontratistas serán responsables de la ejecución correcta de las

- medidas preventivas fijadas en el Plan de Seguridad y Salud (PSS) en relación con las obligaciones que corresponden directamente a ellas o, si acontece, a los trabajadores autónomos que hayan contratado.
28. Además, los contratistas y subcontratistas se responsabilizarán solidariamente de las consecuencias que se deriven del incumplimiento de las medidas previstas en el Plan, en los términos del apartado 2 del artículo 42 de la Ley de prevención de riesgos laborales.
 29. El contratista principal deberá vigilar el cumplimiento de la normativa de prevención de riesgos laborales por parte de las empresas subcontratistas.
 30. Antes del inicio de la actividad en la obra, el contratista principal exigirá a los subcontratistas que acrediten por escrito que han efectuado, para los trabajos a realizar, la evaluación de riesgos y la planificación de su actividad preventiva. Así mismo, el contratista principal exigirá a los subcontratistas que acrediten por escrito que han cumplido sus obligaciones en materia de información y formación respecto a los trabajadores que deban prestar servicio en la obra.
 31. El contratista principal tendrá que comprobar que los subcontratistas que concurren en la obra han establecido entre ellos los medios necesarios de coordinación.
 32. Las responsabilidades del coordinador, de la dirección facultativa y del promotor no eximirán de sus obligaciones a los contratistas ni a los subcontratistas.
 33. El constructor será responsable de la correcta ejecución de los trabajos mediante la aplicación de procedimientos y métodos de trabajo intrínsecamente seguros (SEGURIDAD INTEGRADA), para asegurar la integridad de las personas, los materiales y los medios auxiliares utilizados en la obra.
 34. El contratista principal facilitará por escrito al inicio de la obra, el nombre del director técnico, que será acreedor de la conformidad del coordinador y de la dirección facultativa. El director técnico podrá ejercer simultáneamente el cargo de jefe de obra o bien delegará la citada función a otro técnico, jefe de obra con contrastados y suficientes conocimientos de construcción a pie de obra. El director técnico, o en su ausencia, el jefe de obra o el encargado general, ostentarán sucesivamente la prelación de representación del contratista en la obra.
 35. El representante del contratista en la obra asumirá la responsabilidad de la ejecución de las actividades preventivas incluidas en el presente pliego y su nombre figurará en el libro de incidencias.
 36. Será responsabilidad del contratista y del director técnico, o del jefe de obra y/o encargado en su caso, el incumplimiento de las medidas preventivas en la obra y entorno material de conformidad a la normativa legal vigente.
 37. El contratista también será responsable de la realización del Plan de Seguridad y Salud (PSS), así como de la específica vigilancia y supervisión de Seguridad, tanto del personal propio como subcontratado, y de facilitar las medidas sanitarias de carácter preventivo laboral, formación, información y capacitación del personal, conservación y reposición de los elementos de protección personal de los trabajadores, cálculo y dimensiones de los sistemas de protecciones colectivos y en especial, las barandillas y pasarelas, condena de agujeros verticales y horizontales susceptibles de permitir la caída de personas u objetos, características de las escaleras y estabilidad de los escalones y apoyos, orden y limpieza de las zonas de trabajo, iluminación y ventilación de los lugares de trabajo, andamios, encofrados y apuntalamientos, acopios y almacenamientos de materiales, órdenes de ejecución de los trabajos constructivos, seguridad de las máquinas, grúas, aparatos de elevación, medidas auxiliares y equipos de trabajo en general, distancia y localización de extendido y canalizaciones de las compañías suministradoras, así como cualquier otra medida de carácter general y de obligado cumplimiento, según la normativa legal vigente y las costumbres del sector, y que pueda afectar a este centro de trabajo.
 38. El contratista deberá designar la presencia de recursos preventivos y se determinará la forma de llevarlos a cabo en el plan de seguridad y salud, según la disposición adicional decimocuarta de la Ley 31/1995, de 8 de noviembre, de Prevención de Riesgos Laborales y desarrollada por el Real Decreto 604/2006.
 39. El director técnico (o el jefe de obra) visitará la obra como mínimo con una cadencia diaria y deberá dar las instrucciones pertinentes al encargado general, quien deberá ser una persona de probada capacidad para el cargo y tendrá que estar presente en la obra

- durante la realización de todo el trabajo que se ejecute. siempre que sea preceptivo y no exista otra persona designada al efecto, se entenderá que el encargado general es al mismo tiempo el supervisor general de seguridad y salud del centro de trabajo por parte del contratista, con independencia de cualquier otro requisito formal.
40. La aceptación expresa o tácita del contratista presupone que éste ha reconocido: la ubicación del terreno, las comunicaciones, accesos, afectación de servicios, características del terreno, medidas de seguridad necesarias, etc. y no podrá alegar en el futuro ignorancia de tales circunstancias.
41. El contratista tendrá que disponer de las pólizas de seguro necesarias para cubrir las responsabilidades que puedan acontecer por motivos de la obra y su entorno, y será responsable de los daños y perjuicios directos o indirectos que pueda ocasionar a terceros, tanto por omisión como por negligencia, imprudencia o impericia profesional del personal a su cargo, así como de los subcontratistas, industriales y/o trabajadores autónomos que intervengan en la obra.
42. Las instrucciones y órdenes que dé la dirección de obra o dirección facultativa serán normalmente verbales, teniendo fuerza para obligar a todos los efectos. Las desviaciones respecto al cumplimiento del Plan de Seguridad y Salud, serán anotadas por el coordinador en el libro de incidencias.
En caso de incumplimiento reiterado de los compromisos del Plan de Seguridad y Salud (PSS), el coordinador y técnicos de la dirección de obra o dirección facultativa, constructor, director técnico, jefe de obra, encargado, supervisor de seguridad, delegado sindical de prevención o los representantes del servicio de prevención (propio o concertado) del contratista y/o subcontratistas tienen el derecho a hacer constar en el libro de incidencias todo aquello que consideren de interés para reconducir la situación a los ámbitos previstos en el Plan de Seguridad y Salud de la obra.
43. Las condiciones de seguridad y salud del personal dentro de la obra y sus desplazamientos hacia o desde su domicilio particular, serán responsabilidad de los contratistas y/o subcontratistas, así como de los propios trabajadores autónomos.
44. También será responsabilidad del contratista: el cerramiento perimetral del recinto de la obra y protección de la misma, el control y reglamento interno de policía en la entrada para evitar la intromisión incontrolada de terceros ajenos y curiosos, la protección de accesos y la organización de zonas de paso con destinación a los visitantes de las oficinas de obra.
45. El contratista tendrá que disponer de un sencillo pero efectivo plan de emergencia para la obra, en previsión de incendios, lluvias, heladas, viento, etc. que pueda poner en situación de riesgo el personal de obra, a terceros o a los medios e instalaciones de la propia obra o limítrofes.
46. El contratista y/o subcontratistas tienen absolutamente prohibido el uso de explosivos sin autorización por escrito de la dirección de obra o dirección facultativa.
47. La utilización de grúas, elevadores u otras máquinas especiales, se realizará por operarios especializados, poseedores del carné de grúa torre, del título de operador de grúa móvil y en otros casos la acreditación que corresponda bajo la supervisión de un técnico especializado y competente a cargo del contratista. El coordinador recibirá una copia de cada título de habilitación firmada por el operador de la máquina y del responsable técnico que autoriza la habilitación avalando la idoneidad de aquél para realizar su tarea en esta obra en concreto.
48. Todos los operadores de grúa móvil tendrán que estar en posesión del carné de gruista según la Instrucción Técnica Complementaria "MIE-AEM-4" aprobada por RD 837/2003 expedido por el órgano competente o en su defecto certificado de formación como operador de grúa del Instituto Gaudí de la Construcción o entidad similar; todo ello para asegurar el total conocimiento de los equipos de trabajo de forma que se pueda garantizar la máxima seguridad en las tareas a desarrollar.
49. El delegado del contratista tendrá que certificar que todos los operadores de grúa móvil se encuentran en posesión del carné de gruista según especificaciones del párrafo anterior, así mismo deberá certificar que todas las grúas móviles que se utilizan en la obra cumplen todas y cada una de las especificaciones establecidas en la ITC "MIE-AEM-4".

2.6. Trabajadores Autónomos

Persona física diferente al contratista y/o subcontratista que realizará de forma personal y directa una actividad profesional sin ninguna sujeción a un contrato de trabajo y que asumirá contractualmente ante el promotor, el contratista o el subcontratista el compromiso de realizar determinadas partes o instalaciones de la obra.

Competencias en materia de seguridad y salud del trabajador autónomo:

50. Aplicar los principios de la acción preventiva que se recogen en el artículo 15 de la Ley de prevención de riesgos laborales, en particular, en desarrollar las tareas o actividades indicadas en el artículo 10 del RD 1627/1997.
51. Cumplir las disposiciones mínimas de seguridad y salud que establece el anexo IV del RD 1627/1997, durante la ejecución de la obra.
52. Cumplir las obligaciones en materia de prevención de riesgos que establece para los trabajadores el artículo 29, 1,2, de la Ley de prevención de riesgos laborales.
53. Ajustar su actuación en la obra conforme a los deberes de coordinación de actividades empresariales establecidas en el artículo 24 de la Ley de prevención de riesgos laborales, participando, en particular, en cualquier medida de actuación coordinada que se haya establecido.
54. Utilizar los equipos de trabajo de acuerdo con aquello dispuesto en el RD 1215/1997, de 18 de julio, por el cual se establecen las disposiciones mínimas de seguridad y salud para la utilización de los equipos de trabajo por parte de los trabajadores.
55. Escoger y utilizar los equipos de protección individual, según prevé el RD 773/1997, de 30 de mayo, sobre disposiciones mínimas de seguridad y salud relativo a la utilización de los equipos de protección individual por parte de los trabajadores.
56. Atender las indicaciones y cumplir las instrucciones del coordinador en materia de seguridad y de salud durante la ejecución de la obra y de la dirección de obra o dirección facultativa, si la hay.
57. Los trabajadores autónomos deberán cumplir aquello establecido en el Plan de Seguridad y Salud (PSS):
 - o) La maquinaria, los aparatos y las herramientas que se utilicen en la obra, tienen que responder a las prescripciones de seguridad y salud, equivalentes y propias, de los equipamientos de trabajo que el empresario-contratista pone a disposición de sus trabajadores.
 - p) Los autónomos y los empresarios que ejercen personalmente una actividad en la obra tienen que utilizar equipamiento de protección individual apropiado y respetar el mantenimiento, para el correcto funcionamiento de los diferentes sistemas de protección colectiva instalados en la obra, según el riesgo que se deba prevenir y el entorno del trabajo.

2.7. Trabajadores

Persona física diferente al contratista, subcontratista y/o trabajador autónomo que realizará de forma personal y directa una actividad profesional remunerada por cuenta ajena, con sujeción a un contrato laboral, y que asumirá contractualmente ante el empresario el compromiso de desarrollar en la obra las actividades correspondientes a su categoría y especialidad profesional, siguiendo las instrucciones de aquél.

Competencias en materia de seguridad y salud del trabajador:

58. El deber de obedecer las instrucciones del contratista en aquello relativo a seguridad y salud.
59. El deber de indicar los peligros potenciales.
60. Tiene responsabilidad de sus actos personales.
61. Tiene el derecho a recibir información adecuada y comprensible y a formular propuestas, en relación con la seguridad y salud, en especial sobre el Plan de Seguridad y Salud (PSS).

62. Tiene el derecho a la consulta y participación, de acuerdo con el artículo 18, 2 de la Ley de prevención de riesgos laborales.
63. Tiene el derecho de dirigirse a la autoridad competente.
64. Tiene el derecho de interrumpir el trabajo en caso de peligro inminente y serio para su integridad y/o la de sus compañeros o terceros ajenos a la obra.
65. Tiene el derecho de hacer uso de unas instalaciones provisionales de salubridad y confort, previstas especialmente para el personal de obra, suficientes, adecuadas y dignas, durante toda su permanencia en la obra.

3. DOCUMENTACIÓN PREVENTIVA DE CARÁCTER CONTRACTUAL

3.1. Interpretación de los documentos vinculantes en materia de Seguridad y Salud

Excepto en el caso que la escritura del contrato o documento de convenio contractual lo indique específicamente de otra manera, el orden de prelación de los documentos contractuales en materia de seguridad y salud para esta obra será el siguiente:

66. Escritura del contrato o documento del convenio contractual.
67. Bases del concurso.
68. Pliego de prescripciones para la redacción de los estudios de seguridad y salud y la coordinación de seguridad y salud en fase de proyecto y/o de obra.
69. Pliego de condiciones generales del proyecto y del Estudio de Seguridad y Salud.
70. Pliego de condiciones facultativas y económicas del proyecto y del estudio de seguridad y salud.
71. Procedimientos operativos de seguridad y salud y/o procedimientos de control administrativo de seguridad, redactados durante la redacción del proyecto y/o durante la ejecución material de la obra, por el coordinador de seguridad.
72. Planos y detalles gráficos del Estudio de Seguridad y Salud.
73. Plan de acción preventiva del empresario-contratista.
74. Plan de Seguridad y Salud de desarrollo del Estudio de Seguridad y Salud del contratista para la obra en cuestión.
75. Protocolos, procedimientos, manuales y/o normas de seguridad y salud internas del contratista y/o subcontratista, de aplicación en la obra.

Hecha esta excepción, los diferentes documentos que constituyen el contrato serán considerados mutuamente explicativos, pero en el caso de ambigüedades o discrepancias interpretativas de temas relacionados con la seguridad serán aclarados y corregidos por el director de obra quien, tras consultar con el coordinador de seguridad, hará uso de su facultad de aclarar al contratista las interpretaciones pertinentes.

Si, en el mismo sentido, el contratista descubre errores, omisiones, discrepancias o contradicciones tendrá que notificarlo inmediatamente por escrito al director de obra, quien, tras consultar con el coordinador de seguridad, aclarará rápidamente todos los asuntos, notificando su resolución al contratista. Cualquier trabajo relacionado con temas de seguridad y salud que hubiera sido ejecutado por el contratista sin previa autorización del director de obra o del coordinador de seguridad, será responsabilidad del contratista, permaneciendo el director de obra y el coordinador de seguridad eximidos de cualquier responsabilidad derivada de las consecuencias de las medidas preventivas, técnicamente inadecuadas, que haya podido adoptar el contratista por su cuenta.

En el caso que el contratista no notifique por escrito el descubrimiento de errores, omisiones, discrepancias o contradicciones, éstas, no sólo no lo eximen de la obligación de aplicar las medidas de seguridad y salud (razonablemente exigibles por la reglamentación vigente, los usos y la praxis habitual de la seguridad integrada en la construcción que sea manifiestamente indispensable para llevar a cabo el espíritu o la intención puesta en el proyecto y el Estudio de Seguridad y Salud), sino que tendrán que ser materializadas como si hubieran estado completas y

correctamente especificadas en el proyecto y en el correspondiente Plan de Seguridad y Salud.

Todas las partes del contrato se entienden como complementarias entre sí, por lo que cualquier trabajo requerido en un solo documento, aunque no esté citado en ningún otro, tendrá el mismo carácter contractual que si se hubiera recogido en todos.

3.2. Vigencia del Estudio de Seguridad y Salud

El coordinador de seguridad (a la vista del contenido del Plan de Seguridad y Salud aportado por el contratista como documento de gestión preventiva de adaptación de su propia "cultura preventiva interna de empresa", el desarrollo del contenido del proyecto y el Estudio de Seguridad y Salud para la ejecución material de la obra), podrá indicar en el acta de aprobación del Plan de Seguridad, la declaración expresa de subsistencia de aquellos aspectos que puedan estar, a su criterio, mejor desarrollados en el Estudio de Seguridad, que amplíen y complementen los contenidos del Plan de Seguridad y Salud del contratista.

Los procedimientos operativos y/o administrativos de seguridad que pudieran redactar el coordinador de seguridad y salud con posterioridad a la aprobación del Plan de Seguridad y Salud, tendrán la consideración de documento de desarrollo del Estudio y Plan de Seguridad, siendo por consiguiente, vinculantes para las partes contratantes.

3.3. Plan de Seguridad y Salud del Contratista

De acuerdo con lo que se dispone en el RD 1627/1997, cada contratista está obligado a redactar, antes del inicio de sus trabajos en la obra, un Plan de Seguridad y Salud adaptando este Estudio de Seguridad y Salud a sus medios, métodos de ejecución y al Plan de acción preventiva interna de empresa, conforme al RD 39 / 1997 Ley de prevención de riesgos laborales (arts. 1, 2 ap. 1, 8 y 9)

El contratista en su Plan de Seguridad y Salud está obligado a incluir los requisitos formales establecidos en el Art. 7 del RD 1627/ 1997, aunque dispone de plena libertad para estructurar formalmente este Plan de Seguridad y Salud.

El contratista, en su Plan de Seguridad y Salud, adjuntará, como mínimo, los planos siguientes con los contenidos que en cada caso se indican.

Plano o planos de situación con las características del entorno, indicando:

- Ubicación de los servicios públicos.
 - Electricidad.
 - Alcantarillado.
 - Agua potable.
 - Gas.
 - Oleoductos.
 - Otros.
- Situación y anchura de las calles (reales y previstas).
 - Accesos al recinto.
 - Garitas de control de accesos.
- Acotado del perímetro del solar.
- Distancias del edificio con los límites del solar.
- Edificaciones vecinas existentes.
- Servidumbres.

Planos en planta de ordenación general de la obra, según las diversas fases previstas en función de su plan de ejecución real, indicando:

- Cerramiento del solar.
- Muros de contención, ataluzados, pozos, cortes del terreno y desniveles.
- Niveles definitivos de los diferentes accesos al solar y rasantes de viales colindantes.
- Ubicación de instalaciones de implantación provisional para el personal de obra:
 - Baños: equipamiento (lavabos, retretes, duchas, calentador...).
 - Vestuarios del personal: equipamiento (taquillas, bancos corridos, estufas...).
 - Refectorio o comedor: equipamiento (tablas, asientos, calentaplatos, frigorífico...).
 - Botiquín: equipamiento.
 - Otros.
- Lugares destinados a acopios.
 - Áridos y materiales ensilados.
 - Armaduras, barras, tubos y viguetas.
 - Materiales paletizados.
 - Madera.
 - Materiales ensacados.
 - Materiales en cajas.
 - Materiales en bidones.
 - Materiales sueltos.
 - Escombros y residuos.
 - Chatarra.
 - Agua.
 - Combustibles.
 - Sustancias tóxicas.
 - Sustancias explosivas y/o deflagrantes.
- Ubicación de maquinaria fija y ámbito de influencia previsto.
 - Aparatos de manutención mecánica: grúas torre, montacargas, cabrestantes, maquinillas, bajantes de escombros, cintas transportadoras, bomba de extracción de fluidos.
 - Estación de hormigonado.
 - Silo de mortero.
 - Planta de apisonado y/o selección de áridos.
- Circuitos de circulación interna de vehículos, límites de circulación y zonas de aparcamiento. Señalización de circulación.
- Circuitos de circulación interna del personal de obra. Señalización de seguridad.
- Esquema de instalación eléctrica provisional.
- Esquema de instalación de iluminación provisional.
- Esquema de instalación provisional de suministro de agua.

Planos en planta y secciones de instalación de Sistemas de Protección Colectiva.

(*) Representación cronológica por fases de ejecución.

- Protección en previsión de caídas de personas u objetos desde vacíos verticales de fachadas:
 - Ubicación de andamio porticado de estructura tubular que cubre la totalidad de los frentes de fachada con adelanto simultáneo a la ejecución de estructura hasta la finalización de cerramientos y cubierta (*).
 - (*) Sistema de protección colectiva preferente.
 - Ubicación y replanteo del conjunto de horquillas metálicas y redes de seguridad (*).
 - (*) En caso de no realizarse seguridad integrada con andamios tubulares, previa justificación en el ESS.
 - Ubicación y replanteo de redes de desencofrado.
 - Ubicación y replanteo de barandillas de seguridad (*).
 - (*) En caso de no realizarse seguridad integrada con andamios tubulares, previa justificación en el ESS.
 - Ubicación y replanteo de marquesinas en voladizo de seguridad (*).
 - (*) En caso de no realizarse seguridad integrada con andamios tubulares, previa justificación en el ESS.
- Protección en previsión de caídas de personas u objetos desde vacíos verticales de escaleras:

- Ubicación y replanteo de redes verticales de seguridad en perímetro y vacío de travesaños de escaleras (*).
(* Sistema de protección colectiva preferente.
- Ubicación y replanteo de barandillas de seguridad en perímetro y vacío de travesaños de escaleras.
- Protección en previsión de caídas de personas u objetos desde vacíos horizontales de patios de luces, chimeneas, vacíos de instalaciones y encofrados.
 - Ubicación y replanteo de condena con malla electrosoldada embrochalada en el zuncho perimetral (*).
 - (* Sistema de protección colectiva preferente en forjado
 - Ubicación y replanteo de redes horizontales de seguridad en patios interiores.
 - Planta de estructura con ubicación y replanteo de redes horizontales de seguridad bajo tableros y sopandas de encofrados horizontales recuperables.
 - Ubicación y replanteo de entarimado horizontal de madera en pasos de instalaciones, arquetas y registros provisionales.
 - Ubicación y replanteo de barandilla perimetral de seguridad.

Planos de protecciones en plataformas y zonas de paso. Contenido:

- Pasarelas (ubicación y elementos constitutivos).
 - Escaleras provisionales.
 - Detalles de tapas provisionales de arquetas o de vacíos.
 - Abalanzamiento y señalización de zonas de paso.
 - Condena de accesos y protecciones en contención de estabilidad de terrenos.
- Ubicación de andamios colgantes: proyecto y replanteo de los pescantes y las guindolas.
Ságula de cable para anclaje y deslizamiento de cinturón de seguridad en perímetros exteriores con riesgo de caídas de altura.

Plano o planos de distribución de elementos de seguridad para el uso y mantenimiento posterior de la obra ejecutada (*).

- Andamios suspendidos sobre guindolas carrileras para limpieza de fachada.
 - Plataformas deslizantes sobre carriles para mantenimiento de paramentos verticales.
 - Andamios especiales.
 - Plataformas en voladizo y descargaderos móviles para introducción y evacuación de equipos.
 - Barandillas perimetrales móviles para trabajos de mantenimiento en cubiertas no transitables.
 - Escalas de gato con enclave de accesos y equipamiento de sistema de protección colectiva.
 - Replanteo de anclajes y sáculas para cinturones en fachadas, chimeneas, ventanales y patios.
 - Replanteo de pescantes móviles o vigas retráctiles.
 - Escalera de incendios y/o manguera textil ignífuga de evacuación.
 - Otros.
- (* Solamente en caso de que estén contemplados en el proyecto ejecutivo.

Plano de evacuación interna de accidentados (*).

- Plano de calles para evacuación de accidentados en obras urbanas.
 - Plano de carreteras para evacuación de accidentados en obras aisladas.
- (* Solamente para obras complejas o especiales.

Otros.

3.4. El "Libro de Incidencias"

En la obra existirá, adecuadamente protocolarizado, el documento oficial "Libro de incidencias", facilitado por el Colegio Profesional correspondiente al que pertenezca el técnico que haya aprobado el plan de seguridad y salud o por la Oficina de Supervisión de Proyectos u órgano equivalente cuando se trate de obras de las Administraciones públicas.

Según el artículo 13 del Real Decreto 1627/97 de 24 de octubre, modificado por el RD 1109/2007, este libro tendrá que estar permanentemente en la obra, en poder del coordinador de seguridad y salud, y a disposición de la dirección de obra o dirección facultativa, contratistas, subcontratistas y trabajadores autónomos, las personas u órganos con responsabilidad en materia de prevención de las empresas intervinientes en la obra, técnicos de los órganos especializados en materia de seguridad y salud en el trabajo de las Administraciones públicas competentes, o en su caso, del representante de los trabajadores, quienes podrán realizar las anotaciones que consideren adecuadas respecto a las desviaciones en el cumplimiento del Plan de Seguridad y Salud.

Cuando se realice una anotación en el libro de incidencias, el coordinador en materia de seguridad y salud durante la ejecución de la obra o, cuando no sea necesaria la designación de coordinador, la dirección facultativa, la notificará al contratista afectado y a los representantes de los trabajadores de éste y solo en el caso de que la anotación se refiera a cualquier incumplimiento de las advertencias u observaciones previamente anotadas en dicho libro así como en el supuesto de paralización de los trabajos, deberá remitirse una copia a la Inspección de Trabajo y Seguridad Social en el plazo de veinticuatro horas y se especificará si la anotación efectuada supone una reiteración de una advertencia u observación anterior o si, por el contrario, se trata de una nueva observación.

3.5. Carácter vinculante del Contrato o documento del "Convenio de Prevención y Coordinación" y documentación contractual anexa en materia de Seguridad

El convenio de prevención y coordinación suscrito entre el promotor (o su representante), contratista, proyectista, coordinador de seguridad, dirección de obra o dirección facultativa y representante sindical delegado de prevención, podrá ser elevado a escritura pública a requerimiento de las partes otorgantes del mismo, siendo de cuenta exclusiva del contratista todos los gastos notariales y fiscales que se deriven.

El promotor podrá, siempre con previa notificación por escrito del contratista, asignar todas o parte de sus facultades asumidas contractualmente, a la persona física, jurídica o corporación que tuviera a bien designar al efecto, según proceda.

Los plazos y provisiones de la documentación contractual contemplada en el apartado 2.1. del presente pliego, junto con los plazos y provisiones de todos los documentos aquí incorporados por referencia, constituyen el acuerdo pleno y total entre las partes y no llevará a cabo ningún acuerdo o entendimiento de ninguna naturaleza, ni el promotor hará ningún endoso o representaciones al contratista, salvo las que se establezcan expresamente mediante contrato. Ninguna modificación verbal a los mismos tendrá validez, fuerza ni efecto alguno.

El promotor y el contratista se obligarán a sí mismos y a sus sucesores, representantes legales y/o concesionarios, a cumplir lo pactado en la documentación contractual vinculante en materia de seguridad. El contratista no es agente o representante legal del promotor, por lo que éste no será responsable en forma alguna de las obligaciones o responsabilidades en que incurra o asuma el contratista.

No se considerará que alguna de las partes haya renunciado a algún derecho, poder o privilegio otorgado por cualquiera de los documentos contractuales vinculantes en materia de seguridad, o provisión de los mismos, salvo que tal renuncia haya sido debidamente expresada por escrito y reconocida por las partes afectadas.

Todos los recursos o remedios brindados por la documentación contractual vinculante en materia de seguridad, tendrán que ser tomados e interpretados como acumulativos, es decir, adicionales a cualquier otro recurso prescrito por la ley.

Las controversias que puedan surgir entre las partes, respecto a la interpretación de la documentación contractual vinculante en materia de seguridad, será competencia de la jurisdicción civil, no obstante, se considerarán actos jurídicos separables los que se dicten en relación con la preparación y adjudicación del contrato y, en consecuencia, podrán ser impugnados ante el orden jurisdiccional contencioso administrativo de acuerdo con la normativa reguladora de la citada jurisdicción.

4. NORMATIVA LEGAL DE APLICACIÓN

Para la realización del Plan de Seguridad y Salud, el contratista tendrá en cuenta la normativa vigente en el decurso de la redacción del ESS (o EBSS), obligatoria o no, que pueda ser de aplicación.

A título orientativo y sin carácter limitativo, se adjunta una relación de normativa aplicable. El contratista, no obstante, añadirá al listado general de la normativa aplicable en su obra los cambios de carácter técnico particular que no estén en la relación y corresponda aplicar a su plan.

4.1. Textos generales

- Convenios colectivos.
- Reglamento de seguridad e higiene en el trabajo en la industria de la construcción. OM 20 de mayo de 1952 (BOE 15 de junio de 1958). Modificada por Orden 10 de diciembre de 1953 (BOE 2 de febrero de 1956) y Orden 23 de de septiembre 1966 (BOE 1 de octubre de 1966). Derogada parcialmente por Orden 20 de enero de 1956 (BOE 2 de febrero de 1956) y R.D. 2177/2004 (BOE 13 de noviembre de 2004).
- Ordenanza general de seguridad e higiene en el trabajo. OM 9 de marzo de 1971. (BOE 16 de marzo de 1971), en vigor partes del título II. Derogada parcialmente por R.D. 286/2006 (BOE 11 de marzo de 2006), Ley 31/1995 (BOE 10 de noviembre de 1995), R.D. 486/1997 (BOE 23 de abril de 1997), R.D. 664/1997 (BOE 24 de mayo de 1997), R.D. 665/1997 (BOE 24 de mayo de 1997), R.D. 773/1997 (BOE 12 de junio de 1997), R.D. 1215/1997 (BOE 7 de agosto de 1997), R.D. 614/2001 (BOE 21 de junio de 2001) y R.D. 349/2003 (BOE 5 de abril de 2003).
- Regulación de la jornada de trabajo, jornadas especiales y descanso. R.D. 2001/1983 de 28 de julio (BOE 29 de julio de 1983). Modificaciones por R.D. 2403/1985 (BOE 30 de diciembre de 1985), R.D. 1346/1989 (BOE 7 de noviembre 1989) y anulada parcialmente por R.D. 1561/1995 de 21 de septiembre (BOE 26 de septiembre de 1995).
- Orden de 20 de septiembre de 1986, por la que se establece el modelo de libro de incidencias correspondiente a las obras en las que sea obligatorio un estudio de Seguridad e Higiene en el trabajo (BOE de 13 de octubre de 1986).
- Establecimiento de modelos de notificación de accidentes de trabajo. OM 16 de diciembre de 1987 (BOE 29 de diciembre de 1987).
- Instrumento de ratificación de 17 de julio de 1990 del Convenio de 24 de junio de 1986 sobre Utilización del asbesto en condiciones de seguridad (numero 162 de la OIT), adoptado en Ginebra (BOE de 23 de noviembre de 1990).
- Ley de prevención de riesgos laborales. Ley 31/1995 de noviembre (BOE 10 de noviembre de 1995). Complementada por R.D. 614/2001 de 8 de junio (BOE 21 de junio de 2001).
- Real Decreto 363/1995, de 10 de marzo, por la que se aprueba el reglamento sobre

- notificación de sustancias nuevas y clasificación, envasado y etiquetado de sustancias peligrosas (BOE de 5 de junio de 1995).
- Real Decreto 1561/1995, de 21 de septiembre, sobre jornadas especiales de trabajo (BOE de 26 de septiembre de 1995).
 - Reglamento de los servicios de prevención. R.D. 39/1997 de 17 de enero (BOE 31 de enero de 1997). Complementado por Orden de 22 de abril de 1997 (BOE 24 de abril de 1997) y R.D. 688/2005 (BOE 11 de junio de 2006). Modificado por R.D. 780/1998 de 30 de abril (BOE 1 de mayo de 1998) y R.D. 604/2006 (BOE 29 de mayo de 2006).
 - Disposiciones mínimas de seguridad y salud en los lugares de trabajo. R.D. 486/1997 de 14 de abril de 1997 (BOE 23 de abril de 1997). Complementado por Orden TAS/2947/2007 (BOE 11 de octubre de 2007) y modificado por R.D. 2177/2004 (BOE 13 de noviembre de 2004).
 - Disposiciones mínimas de seguridad y salud relativas a la manipulación manual de cargas que comporten riesgos, en particular dorsolumbares, para los trabajadores. R.D. 487/1997 de 14 de abril de 1997 (BOE 23 de abril de 1997).
 - Disposiciones mínimas de seguridad y salud para la utilización por los trabajadores de los equipos de trabajo. R.D. 1215/1997 de 18 de julio (BOE 7 de agosto de 1997).
 - Disposiciones mínimas destinadas a proteger la seguridad y la salud de los trabajadores en las actividades mineras. R.D. 1389/1997 de 5 de septiembre (BOE 7 de octubre de 1997).
 - Disposiciones mínimas de seguridad y salud en las obras de construcción. R.D. 1627/1997 de 24 de octubre (BOE 25 de octubre de 1997). Modificado por R.D. 2177/2004 (BOE 13 de noviembre 2004) y R.D. 604/2006 (BOE 29 de mayo de 2006). Complementado por R.D. 1109/2007 (BOE 25 de agosto de 2007).
 - Disposiciones mínimas de seguridad y salud en el trabajo en el ámbito de las empresas de trabajo temporal. R.D. 216/1999 de 5 de febrero (BOE 24 de febrero de 1999).
 - Ley 38/1999, de 5 de noviembre, de Ordenación de la Edificación (BOE de 6 de noviembre de 1999).
 - Protección de la seguridad y la salud de los trabajadores contra los riesgos relacionados con los agentes químicos durante el trabajo. R.D. 374/2001 de 6 de abril (BOE 1 de mayo de 2001).
 - Real Decreto 1029/2022, de 20 de diciembre, por el que se aprueba el Reglamento sobre protección sanitaria contra radiaciones ionizantes (BOE de 21 de diciembre de 2022).
 - Ley 54/2003, de 12 de diciembre, de reforma del marco normativo de la prevención de riesgos laborales (BOE de 13 de diciembre de 2003).
 - Real Decreto 1801/2003, de 26 de diciembre, sobre seguridad general de los productos (BOE 10 de enero de 2004).
 - Real Decreto 171/2004, por el que se desarrolla el artículo 24 de la Ley 31/1995 de prevención de laborales, en materia de coordinación de actividades empresariales (BOE 31 de enero de 2004).
 - Real Decreto 2177/2004, de 12 de noviembre, por el que se modifica el R.D. 1215/1997, de 18 de julio, en el que se establecen las disposiciones mínimas de seguridad y salud para la utilización por parte de los trabajadores de los equipos de trabajo, en materia de trabajos temporales en altura (BOE de 13 de noviembre de 2004).
 - Real Decreto 1311/2005, de 4 de noviembre, sobre la protección de la salud y seguridad de los trabajadores frente a los riesgos derivados o que puedan derivarse de la exposición a vibraciones mecánicas.
 - Real Decreto 604/2006, de 19 de mayo, por el que se modifican el R.D. 39/1997, de 17 de enero, por el que se aprueba el Reglamento de los Servicios de Prevención, y el R.D.

- 1627/1997, de 24 de octubre, por el que se establecen las disposiciones mínimas de seguridad y salud en las obras de construcción (BOE 127 de 29 de mayo).
- Real Decreto 635/2006, de 26 de mayo, sobre requisitos mínimos de seguridad en los túneles de carreteras del Estado.
 - Ley ordinaria 32/2006 reguladora de la subcontratación en el Sector de la Construcción (BOE 250 de 19 de octubre).
 - Real Decreto 1299/2006, de 10 de noviembre por el que se aprueba el cuadro de enfermedades profesionales en el sistema de la Seguridad Social y se establecen criterios para su notificación y registro (BOE de 19 de diciembre de 2006)". Complementado per "Orden TAS/1/2007 (BOE de 4 de enero de 2007).
 - Ley orgánica 3/2007, de 22 de marzo, para la igualdad efectiva de mujeres y hombres (BOE 23 de marzo de 2007).
 - Real Decreto 1109/2007, de 24 de agosto, por el que se desarrolla la Ley 32/2006, de 18 de octubre, reguladora de la subcontratación en el Sector de la Construcción (BOE 204 de 25 de agosto).
 - Real Decreto 1802/2008, de 3 de noviembre, por el que se modifica el Reglamento sobre notificación de sustancias nuevas y clasificación, envasado y etiquetado de sustancias peligrosas, aprobado por R.D. 363/1995, de 10 de marzo, con la finalidad de adaptar sus disposiciones al Reglamento (CE) n.º 1907/2006 del Parlamento Europeo y del Consejo (Reglamento REACH).
 - Real Decreto 298/2009, de 6 de marzo, por el que se modifica el Real Decreto 39/1997, de 17 de enero, por el que se aprueba el Reglamento de los Servicios de Prevención, en relación con la aplicación de medidas para promover la mejora de la seguridad y de la salud en el trabajo de la trabajadora embarazada, que haya dado a luz o en período de lactancia.
 - Real Decreto 330/2009, de 13 de marzo, por el que se modifica el Real Decreto 1311/2005, de 4 de noviembre, sobre la protección de la salud y la seguridad de los trabajadores frente a los riesgos derivados o que puedan derivarse de la exposición a vibraciones mecánicas.
 - Real Decreto 327/2009 de 13 de marzo, por el que se modifica el Real Decreto 1109/2007, de 24 de agosto, por el que se desarrolla la Ley 32/2006, de 18 de octubre, reguladora de la subcontratación en el sector de la construcción (BOE 63 de 14 de marzo de 2009).
 - Instrumento de Ratificación del Convenio número 187 de la OIT, sobre el marco promocional para la seguridad y salud en el trabajo, hecho en Ginebra el 31 de mayo de 2006 (BOE 187 de 4 de agosto de 2009).
 - Real Decreto 337/2010, de 19 de marzo, por el que se modifican el Real Decreto 39/1997, de 17 de enero, por el que se aprueba el Reglamento de los Servicios de Prevención; el Real Decreto 1109/2007, de 24 de agosto, por el que se desarrolla la Ley 32/2006, de 18 de octubre, reguladora de la subcontratación en el sector de la construcción y el Real Decreto 1627/1997, de 24 de octubre, por el que se establecen disposiciones mínimas de seguridad y salud en obras de construcción (BOE 71 de 23 de marzo de 2010).
 - Reglamento (UE) n° 276/2010 de la Comisión, de 31 de marzo de 2010, por el que se modifica el Reglamento (CE) n° 1907/2006 del Parlamento Europeo y del Consejo, relativo al registro, la evaluación, la autorización y la restricción de las sustancias y preparados químicos (REACH), en lo que respecta a su anexo XVII (diclorometano, aceites para lámparas y líquidos encendedores de barbacoa y compuestos organoestánicos).
 - Real Decreto 486/2010, de 23 de abril, sobre la protección de la salud y la seguridad de los trabajadores contra los riesgos relacionados con la exposición a radiaciones ópticas artificiales (BOE 99 de 24 de abril de 2010).
 - Real Decreto 717/2010, de 28 de mayo, por el que se modifican el Real Decreto 363/1995, de 10 de marzo, por el que se aprueba el Reglamento sobre clasificación, envasado y etiquetado

- de sustancias peligrosas y el Real Decreto 255/2003, de 28 de febrero, por el que se aprueba el Reglamento sobre clasificación, envasado y etiquetado de preparados peligrosos (BOE 139 de 8 de junio de 2010).
- Real Decreto 843/2011, de 17 de junio, por el que se establecen los criterios básicos sobre la organización de recursos para desarrollar la actividad sanitaria de los servicios de prevención.
 - Ley 7/2022, de 8 de abril, de residuos y suelos contaminados.
 - Ley 33/2011, de 4 de octubre, General de Salud Pública.
 - Reglamento (UE) nº 109/2012 de la Comisión, de 9 de febrero de 2012, por el que se modifica el Reglamento (CE) nº 1907/2006 del Parlamento Europeo y del Consejo relativo al registro, la evaluación, la autorización y la restricción de las sustancias y preparados químicos (REACH) en lo que respecta a su anexo XVII (sustancias CMR).
 - Reglamento (UE) nº 125/2012 de la Comisión, de 14 de febrero de 2012, por el que se modifica el anexo XIV del Reglamento (CE) nº 1907/2006 del Parlamento Europeo y del Consejo, relativo al registro, la evaluación, la autorización y la restricción de las sustancias y preparados químicos (REACH).
 - Reglamento (UE) nº 412/2012 de la Comisión, de 15 de mayo de 2012, por el que se modifica el anexo XVII del Reglamento (CE) nº 1907/2006 del Parlamento Europeo y del Consejo, relativo al registro, la evaluación, la autorización y la restricción de las sustancias y preparados químicos (REACH).
 - Real Decreto 1070/2012, de 13 de julio, por el que se aprueba el Plan estatal de protección civil ante el riesgo químico.
 - Reglamento (UE) nº 836/2012 de la Comisión, de 18 de septiembre de 2012, por el que se modifica, con relación al plomo, el anexo XVII del Reglamento (CE) nº 1907/2006 del Parlamento Europeo y del Consejo, relativo al registro, la evaluación, la autorización y la restricción de las sustancias y mezclas químicas (REACH).
 - Reglamento (UE) nº 835/2012 de la Comisión, de 18 de septiembre de 2012, por el que se modifica el Reglamento (CE) nº 1907/2006 del Parlamento Europeo y del Consejo, relativo al registro, la evaluación, la autorización y la restricción de las sustancias y mezclas químicas (REACH), en lo que respecta a su anexo XVII (cadmio).
 - Reglamento (UE) nº 848/2012 de la Comisión, de 19 de septiembre de 2012, por el que se modifica, en lo que respecta a los compuestos de fenilmercurio, el anexo XVII del Reglamento (CE) nº 1907/2006 del Parlamento Europeo y del Consejo, relativo al registro, la evaluación, la autorización y la restricción de las sustancias y mezclas químicas (REACH).
 - Reglamento (UE) nº 847/2012 de la Comisión, de 19 de septiembre de 2012, por el que se modifica, en lo que respecta al mercurio, el anexo XVII del Reglamento (CE) nº 1907/2006 del Parlamento Europeo y del Consejo, relativo al registro, la evaluación, la autorización y la restricción de las sustancias y mezclas químicas (REACH).
 - Reglamento (UE) nº 126/2013 de la Comisión, de 13 de febrero de 2013, por el que se modifica el anexo XVII del Reglamento (CE) nº 1907/2006 del Parlamento Europeo y del Consejo, relativo al registro, la evaluación, la autorización y la restricción de las sustancias y preparados químicos (REACH).
 - Reglamento (UE) nº 348/2013 de la Comisión, de 17 de abril de 2013, por el que se modifica el anexo XIV del Reglamento (CE) nº 1907/2006 del Parlamento Europeo y del Consejo, relativo al registro, la evaluación, la autorización y la restricción de las sustancias y mezclas químicas (REACH).
 - Resolución de 13 de mayo de 2013, de la Dirección General de Empleo, por la que se registra y publica el Acta del acuerdo de revisión parcial del V Convenio colectivo general del sector de la construcción.

- Ley 5/2013, de 11 de junio, y la Ley 7/2022, de 8 de abril, de residuos y suelos contaminados.
- Orden PRE/2056/2013, de 7 de noviembre, por la que se modifica el anexo VI del Reglamento sobre clasificación, envasado y etiquetado de preparados peligrosos, aprobado por el Real Decreto 255/2003, de 28 de febrero.
- Resolución de 8 de noviembre de 2013, de la Dirección General de Empleo, por la que se registra y publica el Acta de los acuerdos sobre el procedimiento para la homologación de actividades formativas en materia de prevención de riesgos laborales, así como sobre el Reglamento de condiciones para el mantenimiento de la homologación de actividades formativas en materia de prevención de riesgos laborales de acuerdo con lo establecido en el V Convenio colectivo del sector de la construcción.
- Resolución de 15 de noviembre de 2013, de la Secretaría de Estado de Administraciones Públicas, por la que se actualiza y dispone la publicación del Sistema de Gestión de la Prevención de Riesgos Laborales en la Administración General del Estado.
- Real Decreto 842/2013, de 31 de octubre, por el que se aprueba la clasificación de los productos de construcción y de los elementos constructivos en función de sus propiedades de reacción y de resistencia frente al fuego (BOE 281, de 23 de noviembre de 2013).
- Directiva 2013/59/Euratom del Consejo, de 5 de diciembre de 2013, por la que se establecen normas de seguridad básicas para la protección contra los peligros derivados de la exposición a radiaciones ionizantes, y se derogan las Directivas 89/618/Euratom, 90/641/Euratom, 96/29/Euratom, 97/43/Euratom y 2003/122/Euratom.
- Real Decreto 97/2014, de 14 de febrero, por el que se regulan las operaciones de transporte de mercancías peligrosas por carretera en territorio español (BOE 50, de 27 de febrero de 2014).
- Real Decreto 337/2014, de 9 de mayo, por el que se aprueban el Reglamento sobre condiciones técnicas y garantías de seguridad en instalaciones eléctricas de alta tensión y sus Instrucciones Técnicas Complementarias ITC-RAT 01 a 23.
- Reglamento (UE) no 1303/2014 de la Comisión, de 18 de noviembre de 2014, sobre la especificación técnica de interoperabilidad relativa a la «seguridad en los túneles ferroviarios» del sistema ferroviario de la Unión Europea.
- Reglamento (UE) 2015/282 de la Comisión, de 20 de febrero de 2015, por el que se modifican, con relación al estudio ampliado de toxicidad para la reproducción en una generación, los anexos VIII, IX y X del Reglamento (CE) no 1907/2006 del Parlamento Europeo y del Consejo, relativo al registro, la evaluación, la autorización y la restricción de las sustancias y preparados químicos (REACH).
- Reglamento (UE) 2015/326 de la Comisión, de 2 de marzo de 2015, por el que se modifica, con relación a los hidrocarburos aromáticos policíclicos y los ftalatos, el anexo XVII del Reglamento (CE) n° 1907/2006 del Parlamento Europeo y del Consejo, relativo al registro, la evaluación, la autorización y la restricción de las sustancias y preparados químicos (REACH).
- Real decreto 598/2015, de 3 de julio, por el que se modifican el Real Decreto 39/1997, de 17 de enero, por el que se aprueba el Reglamento de los servicios de prevención, y otros Reales Decretos: el RD 485/97, el RD 665/97 y el RD 374/2001.
- Real decreto 840/2015, de 21 de septiembre, por el que se aprueban medidas de control de los riesgos inherentes a los accidentes graves en los que intervengan sustancias peligrosas.
- Real decreto 899/2015, de 9 de octubre, por el que se modifica el Real Decreto 39/1997, de 17 de enero, por el que se aprueba el Reglamento de los Servicios de Prevención.
- Real decreto 901/2015, de 9 de octubre, por el que se modifica el Real Decreto 843/2011, de 17 de junio, por el que se establecen los criterios básicos sobre la organización de recursos para desarrollar la actividad sanitaria de los servicios de prevención.

- Orden ESS/2259/2015, de 22 de octubre, por la que se modifica la Orden TIN/2504/2010, de 20 de septiembre, por la que se desarrolla el Real Decreto 39/1997, de 17 de enero, por el que se aprueba el Reglamento de los Servicios de Prevención, en lo referido a la acreditación de entidades especializadas como servicios de prevención, memoria de actividades preventivas y autorización para realizar la actividad de auditoría del sistema de prevención de las empresas.
- Real decreto 1054/2015, de 20 de noviembre, por el que se aprueba el Plan Estatal de Protección Civil ante el Riesgo Radiológico.
- Real decreto 1072/2015, de 27 de noviembre, por el que se modifica el Real Decreto 2200/1995, de 28 de diciembre, por el que se aprueba el Reglamento de la Infraestructura para la Calidad y la Seguridad Industrial.
- Directiva (UE) 2017/164 de la Comisión, de 31 de enero de 2017, por la que se establece una cuarta lista de valores límite de exposición profesional indicativos de conformidad con la Directiva 98/24/CE del Consejo y por la que se modifican las Directivas 91/322/CEE, 2000/39/CE y 2009/161/UE de la Comisión.
- Real Decreto 115/2017, de 17 de febrero, por el que se regula la comercialización y manipulación de gases fluorados y equipos basados en los mismos, así como la certificación de los profesionales que los utilizan y por el que se establecen los requisitos técnicos para las instalaciones que desarrollen actividades que emitan gases fluorados (BOE 42, de 18 de febrero de 2017).
- Real Decreto 656/2017, de 23 de junio, por el que se aprueba el Reglamento de Almacenamiento de Productos Químicos y sus Instrucciones Técnicas Complementarias MIE APQ 0 a 10 (BOE 176, de 25 de julio de 2017).
- Ley 9/2017, de 8 de noviembre, de Contratos del Sector Público, por la que se transponen al ordenamiento jurídico español las Directivas del Parlamento Europeo y del Consejo 2014/23/UE y 2014/24/UE, de 26 de febrero de 2014 (BOE 272, de 09 de noviembre de 2017).
- Orden TEC/1146/2018, de 22 de octubre, por la que se aprueba la instrucción técnica complementaria 04.7.06 "Control de gases tóxicos en la atmósfera de las actividades subterráneas" y se modifica la instrucción técnica complementaria 05.0.02 "Especificaciones para minas subterráneas de carbón y labores con riesgo de explosión. Contenidos límites de metano en la corriente de aire", del Reglamento General de Normas Básicas de Seguridad Minera.
- Resolución de 14 de noviembre de 2018, de la Dirección General de Industria y de la Pequeña y Mediana Empresa, por la que se actualiza el listado de normas de la instrucción técnica complementaria ITC-ICG 11 del Reglamento técnico de distribución y utilización de combustibles gaseosos, aprobado por el Real Decreto 919/2006, de 28 de julio.
- Orden PCI/1319/2018, de 7 de diciembre, por la que se modifica el Anexo II del Real Decreto 1513/2005, de 16 de diciembre, por el que se desarrolla la Ley 37/2003, de 17 de noviembre, del ruido, en lo referente a la evaluación del ruido ambiental.
- Reglamento (UE) 2020/171 de la Comisión de 6 de febrero de 2020 por el que se modifica el anexo XIV del Reglamento (CE) nº 1907/2006 del Parlamento Europeo y del Consejo, relativo al registro, la evaluación, la autorización y la restricción de las sustancias y preparados químicos (REACH).
- Reglamento (UE) 2020/878 de la Comisión de 18 de junio de 2020 por el que se modifica el anexo II del Reglamento (CE) nº 1907/2006 del Parlamento Europeo y del Consejo, relativo al registro, la evaluación, la autorización y la restricción de las sustancias y mezclas químicas (REACH).
- Real Decreto 1154/2020, de 22 de diciembre, por el que se modifica el Real Decreto 665/1997, de 12 de mayo, sobre la protección de los trabajadores contra los riesgos

relacionados con la exposición a agentes cancerígenos durante el trabajo.

- Real Decreto-ley 3/2021, de 2 de febrero, por el que se adoptan medidas para la reducción de la brecha de género y otras materias en los ámbitos de la Seguridad Social y económico.

4.2. Condiciones ambientales

- Real Decreto 108/1991, de 1 de febrero, sobre la prevención y reducción de la contaminación del medio ambiente producida por el amianto (BOE de 6 de febrero de 1991).
- Real Decreto 664/1997, de 12 de mayo, sobre la protección de los trabajadores contra los riesgos relacionados con la exposición a agentes biológicos durante el trabajo (BOE de 24 de mayo de 1997). Modificado por Orden de 25 de marzo de 1998.
- Real Decreto 665/1997, de 12 de mayo, sobre la protección de los trabajadores contra los riesgos relacionados con la exposición a agentes cancerígenos durante el trabajo (BOE de 24 de mayo de 1997). Modificado por Real Decreto 1124/2000 (BOE de 17 de junio de 2000) y Real Decreto 349/2003 (BOE de 5 de abril de 2003).
- Real decreto 212/2002, de 22 de febrero de 2002, por el que se regulan las emisiones sonoras en el entorno debidas a determinadas máquinas de uso al aire libre (BOE de 1 de marzo de 2002). Modificado por Real Decreto 524/2006 (BOE de 4 de mayo de 2006).
- Real Decreto 681/2003, de 12 de junio, sobre la protección de la salud y la seguridad de los trabajadores expuestos a los riesgos derivados de atmósferas explosivas en el lugar de trabajo (BOE de 18 de junio de 2003).
- Ley ordinaria 37/2003 del Ruido de 17 de noviembre (BOE de 18 noviembre de 2003). Desarrollada por Real Decreto 1513/2005 (BOE de 17 de diciembre de 2005) y Real Decreto 1367/2007 (BOE de 23 de octubre 2007).
- Protección de los trabajadores ante los riesgos derivados de la exposición al ruido durante el trabajo. Real Decreto 286/2006, de 10 de marzo, sobre la protección de la salud y seguridad de los trabajadores contra los riesgos relacionados con la exposición al ruido. (BOE 11 de marzo de 2006).
- Real decreto 1367/2007, de 19 de octubre, por el que se desarrolla la Ley 37/2003, de 17 de noviembre, del Ruido, en lo referente a zonificación acústica, objetivos de calidad y emisiones acústicas (BOE de 23 de octubre de 2007).
- Ley 34/2007, de 15 de noviembre, de calidad del aire y protección de la atmósfera (BOE de 16 de noviembre de 2007).
- Real Decreto 553/2020, de 2 de junio, por el que se regula el traslado de residuos en el interior del territorio del Estado.
- Orden TES/1180/2020, de 4 de diciembre, por la que se adapta en función del progreso técnico el Real Decreto 664/1997, de 12 de mayo, sobre la protección de los trabajadores contra los riesgos relacionados con la exposición a agentes biológicos durante el trabajo.

4.3. Incendios

- Ordenanzas municipales.
- Real Decreto 513/2017, de 22 de mayo, por el que se aprueba el Reglamento de instalaciones de protección contra incendios (BOE 139, de 12 de junio de 2017).

4.4. Instalaciones eléctricas

- Orden de 18 de julio de 1978, por la que se aprueba la Norma Tecnológica NTE-IEE/1978, “Instalaciones de electricidad: alumbrado exterior” (BOE de 12 de agosto de 1978).
- Ley 54/1997, de 27 de noviembre de 1997, del Sector Eléctrico (BOE de 28 de noviembre de 1997). Complementada por Real Decreto 1955/2000 (BOE de 27 de diciembre de 2000).
- Real Decreto 614/2001, de 8 de junio, sobre disposiciones mínimas para la protección de la salud y seguridad de los trabajadores frente al riesgo eléctrico (BOE de 21 de junio de 2001).
- Reglamento electrotécnico de baja tensión. R.D. 842/2002 de 2 de agosto (BOE de 18 de septiembre de 2002).
- Sentencia de 17 de febrero de 2004, de la Sala Tercera del Tribunal Supremo, por la que se anula el inciso 4.2.c.2 de la ITC-BT-03 anexa al Reglamento Electrónico para baja tensión, aprobado por Real Decreto 842/2002, de 2 de agosto.
- Real decreto 223/2008, de 15 de febrero, del Ministerio de Industria, Turismo y Comercio por el que se aprueban el Reglamento sobre condiciones técnicas y garantías de seguridad en líneas eléctricas de alta tensión y sus instrucciones técnicas complementarias ITC-LAT 01 a 09 (BOE de 19 de marzo de 2008”).
- Instrucciones Técnicas Complementarias del Reglamento electrotécnico de baja tensión: ITC-BT-09 Instalaciones de alumbrado exterior e ITC-BT-33 Instalaciones provisionales y temporales de obras.

4.5. Equipos y maquinaria

- Orden de 30 de julio de 1974, por la que se determinan las condiciones que deben reunir los aparatos elevadores de propulsión hidráulica y las normas para la aprobación de sus equipos impulsores (BOE de 9 de agosto de 1974).
- Reglamento de aparatos de elevación y su mantenimiento. R.D. 2291/1985 de 8 de noviembre (BOE de 11 de diciembre de 1985). Derogado por R.D. 203/2016 (BOE de 25 de mayo de 2016).
- Real Decreto 474/1988, de 30 de marzo, por el que se dictan las disposiciones de aplicación de la Directiva del Consejo de las Comunidades Europeas 84/528/CEE sobre aparatos elevadores y de manejo mecánico (BOE de 20 de mayo de 1988).
- Resolución de 3 abril de 1997, de la Dirección General de Tecnología y Seguridad Industrial por la que se autoriza la instalación de ascensores sin cuarto de máquinas (BOE de 23 de abril de 1997).
- Real Decreto 488/1997, de 14 de abril, sobre disposiciones mínimas de seguridad y salud relativas al trabajo con equipos que incluyen pantallas de visualización (BOE de 23 de abril de 1997).
- Disposiciones mínimas de seguridad y salud relativas a la utilización por los trabajadores de equipos de protección Individual. RD 773/1997 de 30 de mayo (BOE 12 de junio de 1997).
- Real Decreto 1215/1997, de 18 de julio por el que se establecen las disposiciones mínimas de seguridad y salud para la utilización por los trabajadores de los equipos de trabajo (BOE de 7 de agosto de 1997). Modificado por Real Decreto 2177/2004 (BOE de 13 de noviembre de 2004).
- Resolución de 10 de septiembre de 1998, de la Dirección General de Tecnología y Seguridad Industrial, por la que se autoriza la Instalación de ascensores con máquinas en foso (BOE de 25 septiembre de 1998).
- Real Decreto 1849/2000, de 10 de noviembre, del Reglamento de seguridad en las máquinas, por el que se derogan diferentes disposiciones en materia de normalización y homologación

de productos industriales (BOE de 2 de diciembre de 2000).

- Real Decreto 2177/2004, de 12 de noviembre, por el que se modifica el Real Decreto 1215/1997, de 18 de julio, por el que se establecen las disposiciones mínimas de seguridad y salud para la utilización por los trabajadores de los equipos de trabajo, en materia de trabajos temporales en altura (BOE de 13 de noviembre de 2004).
- Real Decreto 1311/2005, de 4 de noviembre de 2005, sobre la protección de la salud y la seguridad de los trabajadores frente a los riesgos derivados o que puedan derivarse de la exposición a vibraciones mecánicas (BOE de 5 de noviembre de 2005).
- Real Decreto 1644/2008, de 10 de octubre, por el que se establecen las normas para la comercialización y puesta en servicio de las máquinas (BOE 246, de 11 de octubre de 2008).
- Real Decreto 809/2021, de 21 de septiembre, por el que se aprueba el Reglamento de equipos a presión y sus instrucciones técnicas complementarias (BOE 243, de 11 de octubre de 2021).
- Real Decreto 1388/2011, de 14 de octubre, por el que se dictan las disposiciones de aplicación de la Directiva 2010/35/UE del Parlamento Europeo y del Consejo de 16 de junio de 2010 sobre equipos a presión transportables y por la que se derogan las Directivas 76/767/CEE, 84/525/CEE, 84/526/CEE, 84/527/CEE y 1999/36/CE.
- Real Decreto 494/2012, de 9 de marzo, por el que se modifica el Real Decreto 1644/2008, de 10 de octubre, por el que se establecen las normas para la comercialización y puesta en servicio de las máquinas, para incluir los riesgos de aplicación de plaguicidas.
- Real Decreto 88/2013, de 8 de febrero, por el que se aprueba la Instrucción Técnica Complementaria AEM 1 "Ascensores" del Reglamento de aparatos de elevación y manutención, aprobado por Real Decreto 2291/1985, de 8 de noviembre (BOE 46, de 22 de febrero de 2013).
- Real decreto 709/2015, de 24 de julio, por el que se establecen los requisitos esenciales de seguridad para la comercialización de los equipos a presión (BOE 210, de 2 de septiembre de 2015).
- Real Decreto 203/2016, de 20 de mayo, por el que se establecen los requisitos esenciales de seguridad para la comercialización de ascensores y componentes de seguridad para ascensores (BOE 126, de 25 de mayo de 2016).
- Real Decreto 115/2017, de 17 de febrero, por el que se regula la comercialización y manipulación de gases fluorados y equipos basados en los mismos, así como la certificación de los profesionales que los utilizan y por el que se establecen los requisitos técnicos para las instalaciones que desarrollen actividades que emitan gases fluorados.
- Real Decreto 656/2017, de 23 de junio, por el que se aprueba el Reglamento de Almacenamiento de Productos Químicos y sus Instrucciones Técnicas Complementarias MIE APQ 0 a 10.
- Orden FOM/606/2018, de 25 de mayo, sobre el contenido del informe anual para el transporte de mercancías peligrosas por carretera.
- Instrucciones Técnicas Complementarias:

ITC – MIE – AEM2: Grúas torre desmontables para obras. RD 836/2003 de 27 de mayo de 2003 (BOE 17 de julio de 2003).

ITC – MIE – AEM3: Carretas automotrices de manutención. OM. 26 de mayo de 1989 (BOE 9 de junio de 1989).

ITC – MIE – AEM4: Reglamento de aparatos de elevación y manutención, referentes a grúas móviles autopropulsadas. RD 837/2003 de 27 de mayo de 2003 (BOE 17 de julio de 2003).

Norma UNE-58921-IN Instrucciones para la instalación, manejo, mantenimiento, revisiones e

inspecciones de las plataformas elevadoras móviles de personal (PEMP).

4.6. Equipos de protección individual

- Comercialización y libre circulación intracomunitaria de los equipos de protección individual. R.D. 542/2020 de 26 de mayo (BOE 20 de junio de 2020). Modificado por OM de 16 de mayo de 1994, por R.D. 159/1995 de 3 de febrero (BOE 8 de marzo de 1995) y por la Resolución de 27 de mayo de 2002 (BOE 4 de julio de 2002). Complementado por la Resolución de 25 de abril de 1996 (BOE de 28 de mayo de 1996), Resolución de 18 de marzo de 1998 (BOE de 22 de abril de 1998), Resolución de 29 de abril de 1999 (BOE de 29 de junio de 1999), Resolución de 28 de julio de 2000 (BOE de 8 de septiembre de 2000) y Resolución de 7 de septiembre de 2001 (BOE de 27 de septiembre de 2001).
- R.D. 773/1997 de 30 de mayo, sobre disposiciones mínimas de seguridad y salud relativas a la utilización por los trabajadores de equipos de protección individual.
- Decisión de la Comisión, de 16 de marzo de 2006, relativa a la publicación de las referencias de la norma EN 143:2000, Equipos de protección respiratoria. Filtros contra partículas. Requisitos, ensayos, marcado, de conformidad con la Directiva 89/686/CEE del Consejo (equipos de protección individual) [notificada con el número C(2006) 777].
- Directiva 2014/68/UE del Parlamento Europeo y del Consejo, de 15 de mayo de 2014, relativa a la armonización de las legislaciones de los Estados miembros sobre la comercialización de equipos a presión (refundición).
- Decisión de Ejecución (UE) 2020/668 de la Comisión de 18 de mayo de 2020 relativa a las normas armonizadas para los equipos de protección individual elaboradas en apoyo del Reglamento (UE) 2016/425 del Parlamento Europeo y del Consejo.
- Normas Técnicas Reglamentarias.

4.7. Señalización

- Disposiciones mínimas en materia de señalización de seguridad y salud en el trabajo. R.D. 485/1997 (BOE 23 de abril de 1997).
- Orden de 31 de agosto de 1987 sobre Señalización, balizamiento, defensa, limpieza y terminación de obras fijas en vías fuera de poblado (BOE de 18 de septiembre de 1987).
- Normas sobre señalización de obras en carreteras. Instrucción 8.3. IC del MOPU.

4.8. Diversos

- Orden de 20 de junio de 1986 sobre Catalogación y Homologación de los explosivos, productos explosivos y sus accesorios (BOE de 1 de julio de 1986).
- Orden de 16 de diciembre de 1987 por la que se establecen nuevos modelos para la notificación de accidentes de trabajo y se dan instrucciones para su cumplimentación y tramitación (BOE de 29 de diciembre de 1987). Modificada por Orden TAS/2926/2002 (BOE de 21 de noviembre de 2002).
- Resolución de 1 de agosto de 2007, de la Dirección General de Trabajo, por la que se inscribe en el registro y publica el IV Convenio Colectivo General del Sector de la Construcción (BOE de 17 de agosto de 2007).
- Convenios colectivos.
- Real Decreto 1591/2009, de 16 de octubre, por el que se regulan los productos sanitarios

(BOE 268 de 6 de noviembre de 2009).

- Orden TIN/1071/2010, de 27 de abril, sobre los requisitos y datos que deben reunir las comunicaciones de apertura o de reanudación de actividades en los centros de Trabajo.
- Directiva 2014/28/UE del Parlamento Europeo y del Consejo, de 26 de febrero de 2014, relativa a la armonización de las legislaciones de los Estados miembros en materia de comercialización y control de explosivos con fines civiles (refundición).
- Real Decreto 130/2017, de 24 de febrero, por el que se aprueba el Reglamento de Explosivos (BOE 54, de 4 de marzo de 2017).
- Real decreto 257/2018, de 4 de mayo, por el que se modifica el Real Decreto 1299/2006, de 10 de noviembre, por el que se aprueba el cuadro de enfermedades profesionales en el sistema de la Seguridad Social y se establecen criterios para su notificación y registro.

5. CONDICIONES ECONÓMICAS

5.1. Criterios de aplicación

El Art. 5.4 del RD 1627/1997 de 24 de octubre, mantiene para el sector de la construcción, la necesidad de estimar la aplicación de la seguridad y salud como un coste “añadido” al Estudio de Seguridad y Salud, y por consiguiente, incorporado al proyecto.

El presupuesto para la aplicación y ejecución del Estudio de Seguridad y Salud, tendrá que cuantificar el conjunto de “costes” previstos, tanto a los referentes a la suma total como a la valoración unitaria de elementos, con referencia al cuadro de precios sobre el que se calcula. Solamente podrán figurar partidas alzadas en los casos de elementos u operaciones de difícil previsión.

Las medidas, cualidades y valoración recogidas en el presupuesto del Estudio de Seguridad y Salud podrán ser modificadas o sustituidas por alternativas propuestas por el contratista en su Plan de Seguridad y Salud, previa justificación técnica debidamente motivada, siempre que esto no suponga disminución del importe total ni de los niveles de protección contenidos en el Estudio de Seguridad y Salud. A estos efectos, el presupuesto del ESS deberá ir incorporado en el presupuesto general de la obra como un capítulo más del mismo.

La tendencia a integrar la Seguridad y Salud (presupuesto de Seguridad y Salud = 0), se contempla en el mismo cuerpo legal cuando el legislador indica que, no se incluirán en el presupuesto del Estudio de Seguridad y Salud los “costes” exigidos para la correcta ejecución profesional de los trabajos, conforme a las normas reglamentarias en vigor y los criterios técnicos generalmente admitidos, emitidas de los organismos especializados. Este criterio es el aplicado en el presente ESS en el apartado relativo a Medios Auxiliares de Utilidad Preventiva (MAUP).

5.2. Certificación del presupuesto del Plan de Seguridad y Salud

Si bien el presupuesto de seguridad, con criterios de “Seguridad Integrada” tendría que estar incluido en las partidas del proyecto de forma no segregable, para las obras de construcción, se precisa el establecimiento de un criterio respecto a la certificación de las partidas contempladas en el presupuesto del Plan de Seguridad y Salud del contratista para cada obra.

El presupuesto de seguridad y salud se abonará de acuerdo con lo que indique el correspondiente contrato de obra.

5.3. Revisión de precios del Plan de Seguridad y Salud

Los precios aprobados por el coordinador de seguridad y salud y contenidos en el Plan de Seguridad y Salud del contratista, se mantendrán durante la totalidad de la ejecución material de la obra.

Excepcionalmente, cuando el contrato se haya ejecutado en un 20% y transcurrido como mínimo un año desde su adjudicación, podrá contemplarse la posibilidad de revisión de precios del presupuesto de seguridad, mediante los índices o fórmulas de carácter oficial que determine el órgano de contratación, en los plazos contemplados en en la Ley 9/2017, de 8 de noviembre, de Contratos del Sector Público, por la que se transponen al ordenamiento jurídico español las Directivas del Parlamento Europeo y del Consejo 2014/23/UE y 2014/24/UE, de 26 de febrero de 2014.

5.4. Penalizaciones por incumplimiento en materia de Seguridad

A criterio y por unanimidad entre el coordinador de seguridad y salud y el resto de los componentes de la dirección de obra o dirección facultativa, la reiteración de incumplimientos en la aplicación de los compromisos adquiridos en el plan de seguridad y salud, por acción u omisión del personal propio y/o de los subcontratistas y trabajadores autónomos contratados por ellos, llevarán aparejados consecuentemente para el contratista las siguientes penalizaciones:

- | | | | |
|-----|-----------|---|---|
| 1.- | MUY LEVE | : | 3% del Beneficio industrial de la obra contratada |
| 2.- | LEVE | : | 20% del Beneficio industrial de la obra contratada |
| 3.- | GRAVE | : | 75% del Beneficio industrial de la obra contratada |
| 4.- | MUY GRAVE | : | 75% del Beneficio industrial de la obra contratada |
| 5.- | GRAVÍSIMO | : | Paralización de los trabajadores + 100% del Beneficio industrial de la obra contratada + Pérdida de homologación como contratista, por la misma propiedad durante 2 años. |

6. CONDICIONES TÉCNICAS GENERALES DE SEGURIDAD

6.1. Previsiones del Contratista en la aplicación de las Técnicas de Seguridad

La prevención de la siniestralidad laboral pretende conseguir unos objetivos concretos, que en nuestro caso son: detectar y corregir los riesgos de accidentes laborales.

El contratista principal tendrá que reflejar en su Plan de Seguridad y Salud la manera concreta de desarrollar las técnicas de seguridad y salud y cómo las aplicará en la obra.

A continuación se nombran, a título orientativo, una serie de descripciones de las diferentes técnicas analíticas y operativas de seguridad:

- **Técnicas analíticas de seguridad**

Las técnicas analíticas de seguridad y salud tienen como objetivo exclusivo la detección de riesgos y la investigación de las causas.

Previas a los accidentes

- Inspecciones de seguridad.
- Análisis de trabajo.
- Análisis estadística de la siniestralidad.

- Análisis del entorno de trabajo.

Posteriores a los accidentes

- Notificación de accidentes.
- Registro de accidentes.
- Investigación técnica de accidentes.

• Técnicas operativas de seguridad

Las técnicas operativas de seguridad y salud pretenden eliminar las causas y a través de éstas corregir el riesgo.

Según si el objetivo de la acción correctora debe operar sobre la conducta humana o sobre los factores peligrosos medidos, el contratista tendrá que demostrar que en su Plan de Seguridad y Salud e Higiene tiene desarrollado un sistema de aplicación de técnicas operativas sobre

El factor técnico

- Sistemas de seguridad.
- Protecciones colectivas y resguardos.
- Mantenimiento preventivo.
- Protecciones personales.
- Normas.
- Señalización.

El factor humano

- Test de selección prelaboral del personal.
- Reconocimientos médicos prelaborales.
- Formación.
- Aprendizaje.
- Propaganda.
- Acción de grupo.
- Disciplina.
- Incentivos.

6.2. Condiciones Técnicas del Control de Calidad de la Prevención

El contratista incluirá a las empresas subcontratadas y trabajadores autónomos, ligados a él contractualmente, en el desarrollo de su Plan de Seguridad y Salud; tendrá que incluir los documentos tipo en su formato real, así como los procedimientos de cumplimentación utilizados en su estructura empresarial, para controlar la calidad de la prevención de la siniestralidad laboral. Aportamos al presente Estudio de Seguridad, a título de guía, el enunciado de los más importantes:

76. Programa implantado en la empresa, de calidad total o el reglamentario plan de acción preventiva.
77. Programa básico de formación preventiva estandarizado por el contratista principal.
78. Formatos documentales y procedimientos de cumplimentación, integrados a la estructura de gestión empresarial, relativos al control administrativo de la prevención.
79. Comité y/o comisiones vinculadas a la prevención.
80. Documentos vinculantes, actas y/o memorandums.
81. Manuales y/o procedimientos seguros de trabajos, de orden interno de empresa.
82. Control de calidad de seguridad del producto.

6.3. Condiciones Técnicas de los Órganos de la Empresa Contratista competentes en materia de Seguridad y Salud

El comité o las personas encargadas de la promoción, coordinación y vigilancia de la seguridad y salud de la obra serán al menos las mínimas establecidas por la normativa vigente para el caso concreto de la obra de referencia, señalando específicamente al Plan de Seguridad su relación con el organigrama general de seguridad y salud de la empresa adjudicataria de las obras.

El contratista acreditará la existencia de un Servicio Técnico de Seguridad y Salud (propio o concertado) como departamento *staff* dependiendo de la dirección de la empresa contratista, dotada de los recursos, medios y calificación necesaria conforme al RD 39/1997 “Reglamento de los servicios de prevención”. En todo caso el constructor contará con la ayuda del departamento técnico de seguridad y salud de la Mutua de Accidentes de Trabajo con la que tenga establecida póliza.

El coordinador de seguridad y salud podrá vedar la participación en esta obra del delegado sindical de prevención que no reúna, a su criterio, la capacitación técnica preventiva para el correcto cumplimiento de su importante misión.

El empresario contratista, como máximo responsable de la seguridad y salud de su empresa, tendrá que fijar los ámbitos de competencia funcional de los delegados sindicales de prevención en esta obra.

La obra dispondrá de un técnico de seguridad y salud (propio o concertado) a tiempo parcial, que asesore a los responsables técnicos (y consecuentemente de seguridad) de la empresa constructora en materia preventiva, así como una brigada de reposición y mantenimiento de las protecciones de seguridad, con indicación de su composición y tiempo de dedicación a estas funciones.

6.4. Obligaciones de la Empresa Contratista competente en materia de Medicina del Trabajo

El Servicio de Medicina del Trabajo integrado en el Servicio de Prevención, o en su caso el cuadro facultativo competente, de acuerdo con la reglamentación oficial, será el encargado de velar por las condiciones higiénicas que deberá reunir el centro de trabajo.

Respecto a las instalaciones médicas en la obra, existirá al menos un botiquín de urgencias, que estará debidamente señalizado y contendrá aquello dispuesto en la normativa vigente; se revisará periódicamente el control de existencias.

En el Plan de Seguridad y Salud e Higiene el contratista principal desarrollará el organigrama pertinente y a su vez las funciones y competencias de su estructura en medicina preventiva.

Todo el personal de la obra (propio, subcontratado o autónomo), con independencia del plazo de duración de las condiciones particulares de su contratación, tendrá que haber pasado un reconocimiento médico de ingreso y estar clasificado de acuerdo con sus condiciones psicofísicas.

Independientemente del reconocimiento de ingreso, será necesario hacer a todos los trabajadores del centro de trabajo (propios y subcontratados) -según viene señalizado en la vigente reglamentación al respecto-, como mínimo un reconocimiento periódico anual.

Paralelamente el equipo médico del Servicio de Prevención de la empresa (propio, mancomunado o asistido por Mutua de Accidentes) se deberá establecer en el Plan de Seguridad y Salud un programa de actuación cronológica en las materias de su competencia, tales como:

- Higiene y prevención en el trabajo.

- Medicina preventiva de los trabajadores.
- Asistencia médica.
- Educación sanitaria y preventiva de los trabajadores.
- Participación en comité de seguridad y salud.
- Organización y actualización del fichero y archivo de medicina de empresa

6.5. Competencias de los Colaboradores Prevencionistas en la obra

De acuerdo con las necesidades de disponer de un interlocutor alternativo en ausencia del Jefe de Obra, se nombrará un Supervisor de Seguridad y Salud (equivalente al antiguo vigilante de seguridad), considerándose en principio el Encargado General de la obra como persona más adecuada para cumplirlo, en ausencia de otro trabajador más cualificado en estos trabajos a criterio del contratista. Su nominación se formalizará por escrito y se notificará al Coordinador de Seguridad.

Se nombrará un socorrista, preferiblemente con conocimientos en primeros auxilios, con la misión de realizar pequeñas curas y organizar la evacuación de los accidentados a los centros asistenciales que correspondan y que además será el encargado del control de la dotación del botiquín.

A efectos prácticos, y con independencia del Comité de Seguridad y Salud, si la importancia de la obra lo aconseja, se constituirá a pie de obra una "Comisión Técnica Interempresarial de Responsables de Seguridad", integrada por los máximos responsables técnicos de las empresas participantes en cada fase de la obra. Esta Comisión, se reunirá como mínimo mensualmente, y será presidida por el Jefe de Obra del contratista con el asesoramiento del su Servicio de Prevención (propio o concertado).

6.6. Competencias de Formación en Seguridad en la obra

El contratista deberá agregar al Plan de Seguridad y Salud, un programa de actuación que refleje un sistema de entrenamiento inicial básico de todos los trabajadores nuevos. El mismo criterio se seguirá si son trasladados a un nuevo lugar de trabajo o ingresan como operadores de máquinas, vehículos o aparatos de elevación.

Se impartirá entre el personal, la formación adecuada para asegurar el correcto uso de los medios puestos a su alcance para mejorar el rendimiento, calidad y seguridad en su trabajo.

7. PLIEGO DE CONDICIONES TÉCNICAS ESPECÍFICAS DE SEGURIDAD DE LOS EQUIPOS, MÁQUINAS Y/O MÁQUINAS-HERRAMIENTAS

7.1. Definición y características de los Equipos, Máquinas y/o Máquinas-Herramientas

• Definición

Es un conjunto de piezas u órganos unidos entre sí, de los cuales al menos uno es móvil y, en su caso, de órganos de accionamiento, circuitos de mando y de potencia, etc., asociados de forma solidaria para una aplicación determinada, en particular destinada a la transformación, tratamiento, desplazamiento y accionamiento de un material.

El término equipo y/o máquina también cubre:

- Un conjunto de máquinas que estén dispuestas y sean accionadas para funcionar solidariamente.

- Un mismo equipo intercambiable, que modifique la función de una máquina, que se comercialice en condiciones que permitan al propio operador, acoplar a una máquina, a una serie de ellas o a un tractor, siempre que este equipo no sea una pieza de recambio o una herramienta.

Cuando el equipo, máquina y/o máquina herraje disponga de componentes de seguridad que se comercialicen por separado para garantizar una función de seguridad en su uso normal, éstos adquieren, a los efectos del presente Estudio de Seguridad y Salud, la consideración de Medio Auxiliar de Utilidad Preventiva (MAUP).

- **Características**

Los equipos de trabajo y máquinas irán acompañados de unas instrucciones de utilización, extendidas por el fabricante o importador, en las que figurarán las especificaciones de manutención, instalación y utilización, así como las normas de seguridad y cualquier otra instrucción que, de forma específica, sea exigida en las correspondientes Instrucciones Técnicas Complementarias (ITC); éstas incluirán los planos y esquemas necesarios para el mantenimiento y verificación técnica, estando ajustados a las normas UNE que le sean de aplicación. Llevarán, además, una placa de material duradero y fijada con solidez en un lugar bien visible, en la que figurarán, como mínimo, los siguientes datos:

- Nombre del fabricante.
- Año de fabricación, importación y/o suministro.
- Tipo y número de fabricación.
- Potencia en Kw.
- Contraseña de homologación CE y certificado de seguridad de uso de una entidad acreditada, si procede.

7.2. Condiciones de elección, utilización, almacenaje y mantenimiento de los Equipos, Máquinas y/o Máquinas-Herramientas

- **Elección de un equipo**

Los equipos, máquinas y/o máquinas herramientas tendrán que seleccionarse basándose en unos criterios de garantías de seguridad para sus operadores y respeto a su medio ambiente de trabajo.

- **Condiciones de utilización de los equipos, máquinas y/o máquinas herramientas**

Son las contempladas en el Anexo II del RD 1215, de 18 de julio, sobre “Disposiciones mínimas de seguridad y salud para la utilización de los trabajadores de los equipos de trabajo”:

- **Almacenamiento y mantenimiento**

- Se seguirán escrupulosamente las recomendaciones de almacenaje y citaciones, fijadas por el fabricante y contenidas en su “Guía de mantenimiento preventivo”.
- Se reemplazarán los elementos, se limpiarán, engrasarán, pintarán, ajustarán y se colocarán en el lugar asignado, siguiendo las instrucciones del fabricante.
- Se almacenarán en compartimentos amplios y secos, con temperaturas comprendidas entre 15 y 25°C.
- El almacenaje, control del estado de utilización y las entregas de equipos estarán documentadas y custodiadas, con justificante de recepción de conformidad, entrega y recibo, por un responsable técnico, delegado por el usuario.

7.3. Normativa aplicable

- Directivas comunitarias relativas a la seguridad de las máquinas, transposiciones y fechas de entrada en vigor

Sobre comercialización y/o puesta en servicio en la Unión Europea

Directiva fundamental.

- Directiva 2006/42/CE del Parlamento Europeo y del Consejo, de 17 de mayo de 2006, relativa a las máquinas y por la que se modifica la Directiva 95/16/CE (refundición)).

Entrada en vigor del Real Decreto 1644/2008, de 10 de octubre, por el que se establecen las normas para la comercialización y puesta en servicio de las máquinas.

Excepciones:

- Carretones automotores de manutención: el 1/7/95, con período transitorio hasta el 1/1/96.
- Máquinas para elevación o desplazamiento de personas: el 9/2/95, con período transitorio hasta el 1/1/97.
- Componentes de Seguridad (incluye ROPS y FOPS, ver la Comunicación de la Comisión 94/C253/03 -DOCE ISP C253, de 10/9/94): el 9/2/95, con período transitorio hasta el 1/1/97.
- Marcado: el 9/2/95, con período transitorio hasta el 1/1/97.

Otras Directivas

- Real Decreto 187/2016, de 6 de mayo, por el que se regulan las exigencias de seguridad del material eléctrico destinado a ser utilizado en determinados límites de tensión.
- Directiva 2014/29/UE del Parlamento Europeo y del Consejo, de 26 de febrero de 2014, sobre la armonización de las legislaciones de los Estados miembros en materia de comercialización de los recipientes a presión simples.
- Directiva 2014/30/UE del Parlamento Europeo y del Consejo, de 26 de febrero de 2014, sobre la armonización de las legislaciones de los Estados miembros en materia de compatibilidad electromagnética (refundición).
- Directiva 2014/34/UE del Parlamento Europeo y del Consejo, de 26 de febrero de 2014, sobre la armonización de las legislaciones de los Estados miembros en materia de aparatos y sistemas de protección para uso en atmósferas potencialmente explosivas (refundición).
- Directiva 2014/68/UE del Parlamento Europeo y del Consejo, de 15 de mayo de 2014, relativa a la armonización de las legislaciones de los Estados miembros sobre la comercialización de equipos a presión.
- Reglamento (UE) 2016/426 del Parlamento Europeo y del Consejo, de 9 de marzo de 2016, sobre los aparatos que queman combustibles gaseosos y por el que se deroga la Directiva 2009/142/CE.
- Real Decreto 212/2002, de 22 de febrero, por el que se regulan las emisiones sonoras en el entorno debidas a determinadas máquinas de uso al aire libre.

Sobre utilización de máquinas y equipos para el trabajo:

- Directivas 2009/104/CE del Parlamento Europeo y del Consejo, de 16 de septiembre de 2009, relativa a las disposiciones mínimas de seguridad y de salud para la utilización por los trabajadores en el trabajo de los equipos de trabajo (segunda Directiva específica con arreglo al artículo 16, apartado 1, de la Directiva 89/391/CEE).

- Normativa de aplicación restringida

- Real Decreto 1849/2000, de 10 de Noviembre, por el que se derogan diferentes disposiciones en materia de normalización y homologación de productos industriales (BOE de 2/12/2000), y Orden Ministerial de 8/4/1991, por la que se aprueba la Instrucción Técnica Complementaria MSG-SM-1 del Reglamento de Seguridad de las Máquinas, referente a máquinas, elementos de máquinas o sistemas de protección, usados (BOE de 11/5/91).
- Orden Ministerial, de 26/5/1989, por la que se aprueba la Instrucción Técnica Complementaria MIE-AEM-3 del Reglamento de Aparatos de Elevación y Manutención referente a Carretones automotores de mantenimiento (BOE de 9/6/89).
- Real Decreto 836/2003, de 27 de junio, por la que se aprueba la nueva Instrucción Técnica Complementaria MIE-AEM-2 del Reglamento de Aparatos de elevación y Manutención, referente a Grúas Torre desmontables para obras (BOE de 17/7/03).
- Real Decreto 837/2003, de 27 de junio, por el que se aprueba el nuevo texto modificado y refundido de la Instrucción Técnica Complementaria MIE-AEM-4 del Reglamento de Aparatos de elevación y Manutención, referente a Grúas móviles autopropulsadas usadas (BOE de 17/7/03).
- Real Decreto 1849/2000, de 10 de noviembre, por el que se derogan diferentes disposiciones en materia de normalización y homologación de productos industriales (BOE de 2/12/00).
- Orden Ministerial, de 9/3/1971, por la que se aprueba la Ordenanza General de Seguridad e Higiene en el Trabajo (BOE de 16/3/71; BOE de 17/3/71 y BOE de 6/4/71). Anulada parcialmente por el R.D 614/2001 de 8 de junio. (BOE de 21/6/01).

8. PLIEGO DE CONDICIONES TÉCNICAS ESPECÍFICAS DE LOS MEDIOS AUXILIARES, MÁQUINAS Y EQUIPOS

Es responsabilidad del Contratista, asegurarse de que todos los equipos, medios auxiliares y máquinas empleados en la obra, cumplen con los RRDD. 1.215/1997, 1.435/1992 y 56/1995.

1. Se prohíbe el montaje de los medios auxiliares, máquinas y equipos, de forma parcial; es decir, omitiendo el uso de alguno o varios de los componentes con los que se comercializan para su función.
2. La utilización, montaje y conservación de los medios auxiliares, máquinas y equipos, se hará siguiendo estrictamente las condiciones de montaje y utilización segura, contenidas en el manual de uso suministrado por su fabricante. A tal fin, y en aquellas circunstancias cuya seguridad dependa de las condiciones de instalación, los medios auxiliares, máquinas y equipos se someterán a una comprobación inicial y antes de su puesta en servicio por primera vez, así como a una nueva comprobación después de cada montaje en un lugar o emplazamiento diferente.
3. Todos los medios auxiliares, máquinas y equipos a utilizar en esta obra, tendrán incorporados sus propios dispositivos de seguridad exigibles por aplicación de la legislación vigente. Se prohíbe expresamente la introducción en el recinto de la obra, de medios auxiliares, máquinas y equipos que no cumplan la condición anterior.
4. Si el mercado de los medios auxiliares, máquinas y equipos, ofrece productos con la marca "CE", el Contratista en el momento de efectuar el estudio para presentación de la oferta de ejecución de la obra, debe tenerlos presentes e incluirlos, porque son por sí mismos, más seguros que los que no la poseen.
5. El contratista adoptará las medidas necesarias para que los medios auxiliares, máquinas y equipos que se utilicen en la obra sean adecuados al tipo de trabajo que deba realizarse y convenientemente adaptados al mismo, de tal forma que quede garantizada la seguridad y salud de los trabajadores. En este sentido se tendrán en cuenta los principios ergonómicos, especialmente en cuanto al diseño del puesto de trabajo y la posición de los trabajadores durante la utilización de los medios auxiliares, máquinas y equipos.

9. PLIEGO DE CONDICIONES TÉCNICAS ESPECÍFICAS DE LAS INSTALACIONES PROVISIONALES PARA LOS TRABAJADORES Y ÁREAS AUXILIARES DE EMPRESA

Instalaciones provisionales para los trabajadores con módulos prefabricados comercializados metálicos

Estos servicios quedan resueltos mediante la instalación de módulos metálicos prefabricados comercializados en chapa emparedada con aislamiento térmico y acústico, montados sobre soleras ligeras de hormigón que garantizarán su estabilidad y buena nivelación. Los planos y las "literaturas" y contenido de las mediciones, aclaran las características técnicas que deben reunir estos módulos, su ubicación e instalación. Se considera unidad de obra de seguridad, su recepción, instalación, mantenimiento, retirada y demolición de la solera de cimentación.

Materiales

Dispuestos según el detalle de los planos de este estudio de seguridad y salud.

1. Cimentación de hormigón en masa de 150 Kg., de cemento "Portland".

2. Módulos metálicos comercializados en chapa metálica aislante pintada contra la corrosión, en las opciones de compra o de alquiler mensual. Se han previsto en la opción de alquiler mensual; conteniendo la distribución e instalaciones necesarias expresadas en el cuadro informativo. Dotados de la carpintería metálica necesaria para su ventilación, con acristalamiento simple en las ventanas, que a su vez, estarán dotadas con hojas practicables de corredera sobre guías metálicas, cerradas mediante cerrojos de presión por mordaza simple.

3. Carpintería y puertas de paso formadas por cercos directos para mampara y hojas de paso de madera, sobre cuatro pernios metálicos. Las hojas de paso de los retretes y duchas, serán de las de tipo rasgado a 50 cm., sobre el pavimento, con cierre de manivela y cerrojo. Las puertas de acceso poseerán cerraja a llave.

Instalaciones

1. Módulos dotados de fábrica, de fontanería para agua caliente y fría y desagües, con las oportunas griferías, sumideros, desagües, aparatos sanitarios y duchas, calculadas en el cuadro informativo. Todas las conducciones están previstas en "PVC".

2. De electricidad montada, iniciándola desde el cuadro de distribución, dotado de los interruptores magnetotérmicos y diferencial de 30 mA.; distribuida con manguera contra la humedad, dotada de hilo de toma de tierra. Se calcula un enchufe por cada dos lavabos.

Acometidas: energía eléctrica, agua potable

El suministro de energía eléctrica al comienzo de la obra y antes de que se realice la oportuna acometida eléctrica de la obra, se realizará mediante la puesta en funcionamiento de un grupo electrógeno generador trifásico, accionado por un motor de gasóleo. Se le considera un medio auxiliar necesario para la ejecución de la obra, consecuentemente no se valora en el presupuesto de seguridad. La acometida de agua potable, se realizará a la tubería de suministro especial para la obra, que tiene idéntico tratamiento económico que el descrito en el punto anterior.

10. PLIEGO DE CONDICIONES TÉCNICAS ESPECÍFICAS DE LOS EQUIPOS DE PROTECCIÓN INDIVIDUAL

Se entenderá por "equipo de protección individual" cualquier equipo destinado a ser llevado o sujetado por cualquier trabajador para que le proteja de uno o varios riesgos que puedan amenazar su seguridad o salud, así como cualquier complemento o accesorio destinado a tal fin.

Obligatoriamente, los equipos de protección individual cumplirán las condiciones mínimas que se indican en el RD 542/2020 de disposiciones mínimas de seguridad y salud relativas a la utilización por los trabajadores de equipos de protección individual.

Los equipos de protección individual no eliminan el riesgo en su origen y únicamente sirven para minimizarlo. Se utilizarán, por lo tanto, cuando no sea posible el empleo de los equipos de protección colectiva.

A continuación, se establece una lista indicativa y no exhaustiva de equipos de protección individual que podrán ser utilizados:

Protectores de la cabeza

- Cascos de seguridad

El casco es una unidad completa, compuesta de la cubierta exterior y el arnés.

El tiempo de vida del casco resulta afectado por muchos factores, como son el frío, el calor, sustancias químicas, luz solar y el de su uso. En circunstancias normales, el casco ofrece una protección óptima durante unos dos o tres años.

La fecha de fabricación está grabada en el interior del casco.

El casco debe examinarse diariamente, para detectar cualquier señal de rotura, fragilidad o daño, tanto en el casco como en el arnés.

Bajo ninguna circunstancia debe usarse en un casco, una pieza que no sea la del fabricante del casco.

El casco debe limpiarse con agua tibia y jabón y secarse con un paño suave. Nunca debe limpiarse usando sustancias abrasivas o disolventes, y debe almacenarse lejos del contacto directo de la luz solar y/o sustancias disolventes.

MARCAS

EN 397:1995 El número de la Norma Europea para Cascos Industriales de Seguridad y el año de su publicación.

53-63 cm. El rango de tamaños del casco, circunferencia de cabeza.

-20° C/-30° C El casco ofrecerá alguna protección cuando se lleva puesto en un ambiente de estas temperaturas o temperaturas superiores.

440 VCA El casco protegerá el usuario contra el contacto breve accidental con conductores eléctricos hasta un voltaje de 440 VCA.

LD El casco proporcionará alguna protección contra cargas laterales de compresión.

Protectores del oído

- Protectores auditivos tipo “tapones”

- Protectores auditivos tipo “orejeras”, con arnés de cabeza, bajo la barbilla o la nuca

Protectores de los ojos y de la cara

- Gafas de montura “cazoletas”

- Pantallas faciales

- Pantallas para soldadura (de mano, de cabeza, acoplables a casco de seguridad)

Protectores de las vías respiratorias

- Equipos filtrantes de partículas (molestas, nocivas, tóxicas)

- Equipos filtrantes frente a gases y vapores

Protectores de manos y brazos

- Guantes contra las agresiones mecánicas (perforaciones, cortes, vibraciones)

- Guantes contra las agresiones químicas

- Guantes contra las agresiones de origen eléctrico

- Manguitos y mangas

Protectores de pies y piernas

- Calzado de seguridad y protección (puntera de protección y plantilla antiperforación)
- Calzado frente a la electricidad
- Polainas
- Rodilleras

Protectores del tronco y el abdomen

- Fajas y cinturones antivibración
- Mandiles de protección contra las agresiones mecánicas (perforaciones, proyecciones de metales en fusión)

Protección total del cuerpo

- Arnéses
- Cinturón de sujeción
- Dispositivos anticaídas (retractiles, deslizantes)
- Dispositivos para espacios confinados
- Equipos de protección contra las caídas de altura (puntos de anclaje, elementos de amarre, absorbedores de energía, conectores)
- Ropa de protección para el mal tiempo
- Ropa y accesorios de señalización (chalecos fluorescentes, brazaletes)

Condiciones de los Equipos de Protección Individual

Todos los equipos de protección individual que se utilicen en los Centros de Trabajo de la empresa deben cumplir las “exigencias esenciales de seguridad y salud” que les son de aplicación por la legislación vigente. Por lo tanto deberán disponer de:

- Marcado “CE”
- Folleto informativo

En el PROCEDIMIENTO OPERATIVO DE PREVENCIÓN del Sistema de Gestión de la Prevención de Riesgos Laborales de la constructora, relativo a Equipos de Protección Individual, se contemplará las fichas de dichos equipos que servirán de guía a los responsables de los centros de trabajo de la empresa.

Entrega de Equipos de Protección Individual

La entrega de equipos de protección individual a los trabajadores de la obra deberá documentarse. Al realizar la entrega del E.P.I. se actuará de la siguiente forma:

- Informar a los trabajadores de los riesgos contra los que les protegen y sus limitaciones, actividades u ocasiones en las que deben utilizarse y utilización correcta, siguiendo instrucciones del fabricante (folleto informativo).
- Instruir a los trabajadores para la utilización de los E.P.I., especialmente cuando se requiera la utilización simultánea de varios equipos de protección individual que por su especial complejidad así lo haga necesario.

11. Firmas



Proyecto básico, de ejecución y actividad de ampliación de 4 Aulas de Bachillerato, 1 Aula de Apoyo, 1 Aula de Desdoble, 5 Aulas Específicas (3 Laboratorios, 1 Tecnología y 1 Dibujo).
en el IES Anselmo Lorenzo en Morata de Tajuña

AM7. Estudio de Seguridad y Salud

AM7.3. Presupuesto

PRESUPUESTO

Obra 01 Presupuesto 819 ESS
Capítulo 01 PROTECCIONES INDIVIDUALES

NUM. CÓDIGO	UM	DESCRIPCIÓN	PRECIO	MEDICIÓN	IMPORTE
1 DIS01A010	ud	Casco de seguridad homologado. (P - 1)	5,06	30,000	151,80
2 DIS01A030	ud	Mono de trabajo. Certificado CE. s/R.D. 773/97 y R.D. 542/2020. (P - 2)	21,46	30,000	643,80
3 DIS01A040	ud	Impermeable 3/4 de plástico. Certificado CE. s/R.D. 773/97 y R.D. 542/2020. (P - 3)	11,23	30,000	336,90
4 DIS01A070	ud	Mandil para trabajos de soldadura fabricado en cuero con sujeción a cuello y cintura a través de correa. Certificado CE. s/R.D. 773/97 y R.D. 542/2020. (P - 4)	16,90	5,000	84,50
5 DIS01A080	ud	Chaleco reflectante para obras (trabajos nocturnos) compuesto de cinturón y tirantes de tela reflectante, valorado en función del número óptimo de utilizaciones. Certificado CE. s/R.D. 773/97 y 542/2020. (P - 5)	14,03	30,000	420,90
6 DIS01A120	ud	Semi-mascarilla antipolvo doble filtro, (amortizable en 3 usos). Certificado CE. s/R.D. 773/97 y R.D. 542/2020. (P - 6)	13,91	5,000	69,55
7 DIS01C070	ud	Mascarilla autofiltrante de celulosa para trabajo con polvo y humos, homologada. (P - 9)	2,26	20,000	45,20
8 DIS01B010	ud	Pantalla de soldadura eléctrica de mano, resistente a la perforación y penetración por objeto candente, antiinflamable, homologada (P - 7)	8,19	5,000	40,95
9 DIS01B060	ud	Pantalla de seguridad para la protección contra la proyección de partículas, homologada. (P - 8)	10,12	5,000	50,60
10 DIS01D030	ud	Gafas de cazoleta de armadura rígida con ventilación lateral, graduable y ajustable, visores de vidrio neutro tratado, recambiables, templados e inastillable, para trabajos con riesgo de impacto en los ojos, homologadas. (P - 10)	13,66	20,000	273,20
11 DIS01D050	ud	Gafas de vinilo con ventilación directa, sujeción a cabeza graduable, con visor de policarbonato, para trabajos en ambientes pulverulentos, homologadas. (P - 11)	5,04	20,000	100,80
12 DIS01E040	ud	Par de tapones antiruido fabricados en cloruro de polivinilo, homologados. (P - 12)	0,56	20,000	11,20
13 DIS01SB020	ud	Cinturón de amarre lateral con doble regulación, fabricado en algodón anti-sudoración con bandas de poliéster, hebillas ligeras de aluminio y argollas de acero inoxidable, amortizable en 4 obras. Certificado CE EN 358. s/R.D. 773/97 y R.D. 542/2020. (P - 22)	10,80	20,000	216,00
14 DIS01SD010	ud	Eslinga anticaída con absorbedor de energía compuesta por cuerda de poliamida de 12 mm. de diámetro y 2 m. de longitud con dos mosquetones de 17 mm. de apertura, amortizable en 4 usos. Certificado CE EN 355. s/R.D. 773/97 y R.D. 542/2020. (P - 23)	13,93	15,000	208,95
15 DIS01F100	m	Cuerda de seguridad de poliamida 6 de 14 mm de diámetro hasta 25 m de longitud, incluso anclaje formado por redondo normal de acero de diámetro 16 mm, incluso p.p. de desmontaje y valorada en función del número óptimo de utilizaciones, homologada. (P - 13)	8,77	80,000	701,60
16 DIS01SA050	ud	Arnés profesional de seguridad amarre dorsal y pectoral con anillas, regulación en piernas y hombros, fabricado con cincha de nylon de 45 mm. y elementos metálicos de acero inoxidable. Amortizable en 5 obras. Certificado CE Norma EN 361. s/R.D. 773/97 y R.D. 542/2020. (P - 21)	9,55	5,000	47,75
17 DIS01SH030	ud	Punto de anclaje fijo, en color, para trabajos en planos verticales, horizontales e inclinados, para anclaje a cualquier tipo de estructura mediante tacos químicos, tacos de barra de acero inoxidable o tornillería. Medida la unidad instalada. Certificado CE EN 795. s/R.D. 773/97 y R.D. 542/2020. (P - 24)	16,43	15,000	246,45
18 DIS01G040	ud	Par de guantes de protección para manipular objetos cortantes y puntiagudos, resistentes al corte y a la abrasión, fabricados en latex, homologados. (P - 14)	3,07	30,000	92,10

PRESUPUESTO

Pág.: 2

19	DIS01G050	ud	Par de guantes de protección en trabajos de soldadura fabricado en serraje con manga de 12 cm, homologados. (P - 15)	2,99	15,000	44,85
20	DIS01G070	ud	Par de guantes de protección contra el frío fabricados en serraje y forrados con muletón afelpado, homologados. (P - 16)	4,21	15,000	63,15
21	DIS01G080	ud	Par de guantes de protección eléctrica de baja tensión fabricados con material dieléctrico, homologados. (P - 17)	17,85	15,000	267,75
22	DIS01H010	ud	Par de botas de protección para trabajos en agua, barro, hormigón y pisos con riesgo de deslizamiento fabricadas en goma forrada con lona de algodón y piso antideslizante, homologadas. (P - 18)	14,73	30,000	441,90
23	DIS01H050	ud	Par de botas de protección eléctrica de baja tensión fabricadas con material dieléctrico, homologadas. (P - 19)	39,26	15,000	588,90
24	DIS01H090	ud	Par de botas de seguridad para protección de impactos en dedos fabricadas en lona y serraje con piso de goma en forma de sierra, antideslizantes, tobilleras acolchadas y puntera metálica interior, homologadas. (P - 20)	31,33	15,000	469,95

TOTAL	Capítulo	01.01				5.618,75
--------------	-----------------	--------------	--	--	--	-----------------

Obra	01	Presupuesto 819 ESS
Capítulo	02	PROTECCIONES COLECTIVAS

NUM.	CÓDIGO	UM	DESCRIPCIÓN	PRECIO	MEDICIÓN	IMPORTE
1	DIS02B010	m	Valla metálica para acotamiento de espacios y contención de peatones formada por elementos autónomos normalizados de 2,50x1,10 m, incluso montaje y desmontaje de los mismos según la normativa vigente, modelo SV 18-5 de las Normas Municipales, valorada en función del número óptimo de utilizaciones. (P - 28)	1,58	150,000	237,00
2	DIS02B040	m2	Cerramiento provisional de obra realizado con postes cada tres metros de perfiles metálicos y paneles de chapa conformada de acero galvanizado de 0,6 mm de espesor, incluso p.p. de cimentación, ayudas de albañilería y desmontaje, valorado en función del número óptimo de utilizaciones. (P - 29)	7,56	301,875	2.282,18
3	DIS02B050	m2	Cerramiento provisional de obra realizado con postes cada tres metros de perfiles tubulares galvanizados de 50 mm de diámetro y malla de acero galvanizado de simple torsión, incluso tirantes, garras, puerta y p.p. de cimentación, ayudas de albañilería y desmontaje, valorado en función del número óptimo de utilizaciones. (P - 30)	9,66	125,000	1.207,50
4	DIS02C010	m	Bajante de escombros, incluso p.p. de bocas de vertido, arandelas de sujeción, puntales de acodamiento, montaje y desmontaje, según la normativa vigente, valorado en función del número óptimo de utilizaciones. (P - 31)	28,63	12,200	349,29
5	DIS02C080	m2	Protección de andamiaje contra caída de escombros y polvo a la vía pública con malla tupida de tejido plástico de primera calidad, incluso p.p. de cuerdas de sujeción y desmontaje, valorada en función del número óptimo de utilizaciones y medida la superficie protegida. (P - 32)	4,45	1.090,040	4.850,68
6	DIS02D020	m	Protección de perímetro de forjado ejecutado con red de seguridad de poliamida tipo horca colocada en primera puesta, incluso p.p. de pescante metálico, anclajes de red y pescantes, cuerdas de sujeción y desmontaje según O.L.C.V.C.(O.M.Sept.70), valorada en función del número óptimo de utilizaciones y medida la longitud de red colocada por el perímetro del forjado en la base del pescante. (P - 33)	26,81	286,800	7.689,11
7	DIS02D100	m2	Protección de huecos horizontales y verticales con mallazo resistente de acero corrugado, incluso colocación y desmontaje según la normativa vigente, valorado en función del número óptimo de utilizaciones y medida la superficie de hueco protegida. (P - 34)	4,98	14,310	71,26
8	DIS02D120	m	Barandilla de protección de 1 m de altura en perímetro de forjado tipo "sargento" con soportes metálicos y tres tableros horizontales, incluso colocación y desmontaje según la normativa vigente, valorado en función del número óptimo de utilizaciones. (P - 35)	9,36	329,200	3.081,31

EUR

PRESUPUESTO

Pág.: 3

9	DIS02D130	m	Barandilla de protección de 1 m de altura en perímetro de escalera tipo "sargento" con soportes metálicos y tres tabloneros horizontales, incluso colocación y desmontaje según la normativa vigente, valorado en función del número óptimo de utilizaciones. (P - 36)	13,29	72,200	959,54
---	-----------	---	--	-------	--------	--------

TOTAL	Capítulo	01.02				20.727,87
--------------	-----------------	--------------	--	--	--	------------------

Obra	01	Presupuesto 819 ESS
Capítulo	03	SEÑALIZACIÓN

NUM.	CÓDIGO	UM	DESCRIPCIÓN	PRECIO	MEDICIÓN	IMPORTE
1	DIS02A100	ud	Suministro y colocación de señal de seguridad metálica tipo obligación de 45x33 cm con soporte metálico de 50 mm de diámetro de acuerdo con R.D. 485/97, incluso p.p. de desmontaje, valorada en función del número óptimo de utilizaciones. (P - 25)	12,50	12,000	150,00
2	DIS02A240	m	Suministro y colocación de cordón de balizamiento reflectante sobre soporte de acero galvanizado de diámetro 10 mm de acuerdo con las especificaciones y modelos del MOPTMA, valorado en función del número óptimo de utilizaciones. (P - 26)	2,64	4,000	10,56
3	DIS02A260	ud	Panel completo serigrafiado sobre planchas de PVC blanco de 0,6 mm de espesor nominal. Tamaño 700x1000 mm. Válido para incluir hasta 15 símbolos de señales, incluso textos "Prohibido el paso a toda persona ajena a la obra", i/colocación. (P - 27)	11,20	250,000	2.800,00
4	DIS02D180	m	Malla de polietileno alta densidad con tratamiento antiultravioleta, color naranja de 1 m de altura, tipo stopper, i/colocación y desmontaje (amortizable en 3 usos). s/R.D. 486/97. (P - 37)	2,15	250,000	537,50

TOTAL	Capítulo	01.03				3.498,06
--------------	-----------------	--------------	--	--	--	-----------------

Obra	01	Presupuesto 819 ESS
Capítulo	04	EXTINCIÓN DE INCENDIOS

NUM.	CÓDIGO	UM	DESCRIPCIÓN	PRECIO	MEDICIÓN	IMPORTE
1	DIS02F030	ud	Extintor manual AFIG de polvo seco polivalente A,B,C,E de 6 kg colocado sobre soporte fijado a paramento vertical incluso p.p. de pequeño material, recargas y desmontaje según la normativa vigente, valorado en función del número óptimo de utilizaciones. (P - 38)	39,97	7,000	279,79
2	DIS02F050	ud	Extintor de nieve carbónica CO2, de eficacia 89B, de 5 kg de agente extintor, construido en acero, con soporte y manguera con difusor, según Norma UNE. Equipo con certificación AENOR. (P - 39)	76,69	4,000	306,76

TOTAL	Capítulo	01.04				586,55
--------------	-----------------	--------------	--	--	--	---------------

Obra	01	Presupuesto 819 ESS
Capítulo	05	INSTALACIÓN HIGIENE Y BIENESTAR

NUM. CÓDIGO	UM	DESCRIPCIÓN	PRECIO	MEDICIÓN	IMPORTE
1 DIS03C070	ud	Caseta prefabricada modulada de 15 m2 de superficie para aseos o botiquín (incluyendo distribución interior, instalaciones y aparatos sanitarios) en obras de duración entre 6 y 12 meses formada por estructura de perfiles laminados en frío, cerramientos y cubierta de panel sandwich en chapa prelacada por ambas caras, aislamiento con espuma de poliuretano, carpintería de aluminio anodizado con vidriería, rejillas de protección y suelo con soporte de perfilera, tablero fenólico y pavimento, incluso preparación del terreno, cimentación, soportes de hormigón H-20 armado con acero B400S, placas de asiento, conexión de instalaciones, transportes, colocación y desmontaje según la normativa vigente, y valorada en función del número óptimo de utilizaciones. (P - 46)	2.206,62	1,000	2.206,62

EUR

PRESUPUESTO

Pág.: 4

2	DIS03C170	ud	Caseta prefabricada modulada de 15,00 m2 de superficie para vestuarios (incluyendo distribución interior e instalaciones) en obras de duración entre 6 y 12 meses formada por estructura de perfiles laminados en frío, cerramientos y cubierta de panel sandwich en chapa prelacada por ambas caras, aislamiento con espuma de poliuretano, carpintería de aluminio anodizado con vidriería, rejas de protección y suelo con soporte de perfilera, tablero fenólico y pavimento, incluso preparación del terreno cimentación, soportes de hormigón H-20 armado con acero B400S, placas de asiento, conexión de instalaciones, transportes, colocación y desmontaje según la normativa vigente, y valorada en función del número óptimo de utilizaciones. (P - 47)	1.587,58	1,000	1.587,58
3	DIS03C270	ud	Caseta prefabricada modulada de 15,00 m2 de superficie para comedor (incluyendo distribución interior, instalaciones, fregadero y calentaplatos) en obras de duración entre 6 y 12 meses formada por estructura de perfiles laminados en frío, cerramientos y cubierta de panel sandwich en chapa prelacada por ambas caras, aislamiento con espuma de poliuretano, carpintería de aluminio anodizado con vidriería, rejas de protección y suelo con soporte de perfilera, tablero fenólico y pavimento, incluso preparación del terreno, cimentación, soportes de hormigón H-20 armado con acero B400S, placas de asiento, conexión de instalaciones, transportes, colocación y desmontaje según la normativa vigente, y valorada en función del número óptimo de utilizaciones. (P - 48)	1.479,23	1,000	1.479,23
4	DIS03C320	m2	Caseta modulada ensamblable para comedor, vestuario y aseos en obras de duración entre 6 y 12 meses formada por estructura de perfiles laminados en frío, cerramientos y cubierta de panel sandwich en chapa prelacada por ambas caras, aislamiento con espuma de poliuretano, carpintería de aluminio anodizado con vidriería, rejas de protección y suelo con soporte de perfilera, tablero fenólico y pavimento comprendiendo distribución interior, instalaciones y aparatos sanitarios, incluso preparación del terreno, cimentación, soportes de hormigón H-20 armado con acero B400S, placas de asiento, conexión de instalaciones, transportes, colocación y desmontaje según la normativa vigente, y valorada en función del número óptimo de utilizaciones. (P - 49)	88,56	28,200	2.497,39
5	DIS03D010	m2	Amueblamiento provisional en local para aseos comprendiendo perchas, jaboneras, secamanos automático, espejos, portarrollos y cubo de basura totalmente terminado, incluso desmontaje y según la normativa vigente, valorado en función del número óptimo de utilizaciones y medida la superficie útil de local amueblado. (P - 50)	9,60	15,000	144,00
6	DIS03D020	m2	Amueblamiento provisional en local para vestuario comprendiendo taquillas individuales con llave, asientos prefabricados y espejos totalmente terminado, incluso desmontaje y según la normativa vigente, valorado en función del número óptimo de utilizaciones y medida la superficie útil de local amueblado. (P - 51)	20,94	15,000	314,10
7	DIS03D030	m2	Amueblamiento provisional en local para comedor comprendiendo mesas, asientos, microondas y depósito para desperdicios totalmente terminado, incluso desmontaje y según la normativa vigente, valorado en función del número óptimo de utilizaciones y medida la superficie útil de local amueblado. (P - 52)	7,94	15,000	119,10
8	DIS03E080	ud	Mano de obra empleada en limpieza y conservación de locales e instalaciones para el personal (Peón) (P - 56)	18,04	120,000	2.164,80
TOTAL Capítulo			01.05			10.512,82
Obra			01	Presupuesto 819 ESS		
Capítulo			06	PROTECCIONES INSTALAC. ELECTRICA		

NUM.	CÓDIGO	UM	DESCRIPCIÓN	PRECIO	MEDICIÓN	IMPORTE
1	DIS02G010	ud	Instalación de toma de tierra compuesta por cable de cobre y electrodo conectado a tierra en cuadros de electricidad, máquinas eléctricas, etc., incluso desmontaje. (P - 40)	276,36	2,000	552,72

EUR

Presupuesto EstudioSeguridadySalud
ampliación de 4 Aulas de Bachillerato, 1 Aula de Apoyo, 1 Aula de Desdoble,
5 Aulas Específicas (3 (3 Laboratorios, 1 Tecnología y 1 Dibujo)
en el IES Anselmo Lorenzo en Morata de Tajuña

PRESUPUESTO

Pág.: 5

2	DIS02G020	ud	Suministro, instalación y desmontaje de interruptor diferencial de media sensibilidad de 300 Ma. (P - 41)	19,91	4,000	79,64
3	DIS02G030	ud	Suministro, instalación y desmontaje de interruptor diferencial de alta sensibilidad de 30 Ma. (P - 42)	19,91	12,000	238,92
4	DIS02G040	ud	Suministro ,instalación y montaje de cuadro eléctrico formado por armario con aparellaje fijo para alojamiento de aparamenta. (P - 43)	96,91	4,000	387,64
5	DIS02G050	ud	Suministro e instalación de transformador de seguridad para 220 V de entrada y 24 V de salida para una potencia de 1.000 w. (P - 44)	142,99	2,000	285,98
6	DIS02G060	ud	Suministro e instalación de lámpara portatil de mano con mango aislante y malla protectora. (P - 45)	11,80	10,000	118,00

TOTAL	Capítulo	01.06	1.662,90
--------------	-----------------	--------------	-----------------

Obra	01	Presupuesto 819 ESS
Capítulo	07	MEDICINA PREVENTIVA

NUM.	CÓDIGO	UM	DESCRIPCIÓN	PRECIO	MEDICIÓN	IMPORTE
1	DIS03D040	m2	Amueblamiento provisional en local para primeros auxilios o sala de curas comprendiendo camillas fija y transportable, botiquín portátil, taquillas de cristal para medicamentos e instrumental, mesa, asientos, percha y papelera totalmente terminado, incluso desmontaje y según la normativa vigente, valorado en función del número óptimo de utilizaciones y medida la superficie útil de local amueblado. (P - 53)	23,94	5,000	119,70
2	DIS03E020	ud	ud Reconocimiento médico obligatorio. (P - 54)	66,07	40,000	2.642,80

TOTAL	Capítulo	01.07	2.762,50
--------------	-----------------	--------------	-----------------

Obra	01	Presupuesto 819 ESS
Capítulo	08	MANO DE OBRA SEGURIDAD Y PREVENCIÓN

NUM.	CÓDIGO	UM	DESCRIPCIÓN	PRECIO	MEDICIÓN	IMPORTE
1	DIS03E070	ud	Mano de obra de brigada de seguridad empleada en mantenimiento y reposición de protecciones (Oficial 2a. y peón) (P - 55)	29,83	120,000	3.579,60

TOTAL	Capítulo	01.08	3.579,60
--------------	-----------------	--------------	-----------------

Presupuesto EstudioSeguridadySalud
ampliación de 4 Aulas de Bachillerato, 1 Aula de Apoyo, 1 Aula de Desdoble,
5 Aulas Específicas (3 (3 Laboratorios, 1 Tecnología y 1 Dibujo)
en el IES Anselmo Lorenzo en Morata de Tajuña

RESUMEN DE PRESUPUESTO

Pág.: 1

NIVEL 2 : Capítulo				Importe
Capítulo	01.01	PROTECCIONES INDIVIDUALES		5.618,75
Capítulo	01.02	PROTECCIONES COLECTIVAS		20.727,87
Capítulo	01.03	SEÑALIZACIÓN		3.498,06
Capítulo	01.04	EXTINCIÓN DE INCENDIOS		586,55
Capítulo	01.05	INSTALACIÓN HIGIENE Y BIENESTAR		10.512,82
Capítulo	01.06	PROTECCIONES INSTALAC. ELECTRICA		1.662,90
Capítulo	01.07	MEDICINA PREVENTIVA		2.762,50
Capítulo	01.08	MANO DE OBRA SEGURIDAD Y PREVENCIÓN		3.579,60
Obra	01	Presupuesto 819 ESS		48.949,05
				48.949,05

NIVEL 1 : Obra				Importe
Obra	01	Presupuesto 819 ESS		48.949,05
				48.949,05





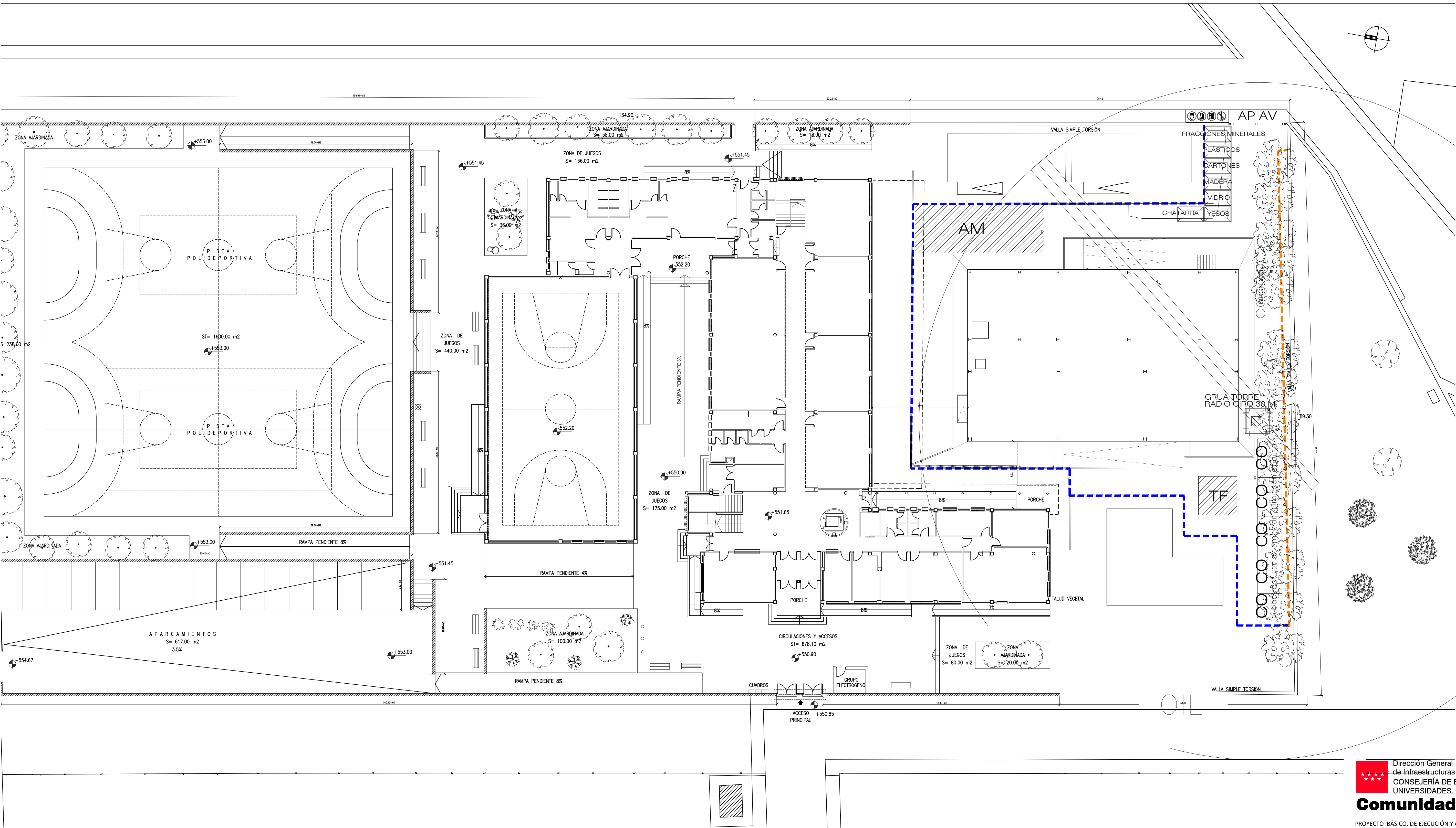

Proyecto básico, de ejecución y actividad de ampliación de 4 Aulas de Bachillerato, 1 Aula de Apoyo, 1 Aula de Desdoble, 5 Aulas Específicas (3 Laboratorios, 1 Tecnología y 1 Dibujo).
en el IES Anselmo Lorenzo en Morata de Tajuña

AM7. Estudio de Seguridad y Salud

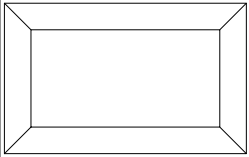
AM7.4. Planos

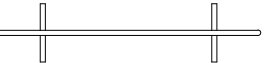

-  Grúa Torre
-  Contenedor de residuos 3m³
-  Pictogramas
-  Extintor
- 
- 
- 

Valla delimitación de obra h= 2.50 m. con paneles de chapa conformada de acero galvanizado de 0,6 mm de espesor.

Valla delimitación de obra h= 2.50 m. con malla de acero galvanizado de simple torsión.

Valla de seguridad

- AP Acceso peatonal
- AV Acceso vehículos
- AM Acopio de material
- TF Taller de ferralla
- CO Casetas obra

NOTA:
SE PROTEGERÁ LA PARTE INFERIOR DE LOS ÁRBOLES EXISTENTES A LO LARGO DE LA VALLA SUR PARA EVITAR DAÑOS DURANTE LA OBRA.



Dirección General

de Infraestructuras y Servicios

CONSEJERÍA DE EDUCACIÓN, CIENCIA Y UNIVERSIDADES.

Comunidad de Madrid

PROYECTO BÁSICO, DE EJECUCIÓN Y ACTIVIDAD

Ampliación IES Anselmo Lorenzo:

4 Aulas Bachillerato + 1 Aula de Apoyo +1 Aula de Desdoble + 5 Aulas Específicas (3 Laboratorios, 1 Tecnología y 1 Dibujo)

SITUACION

c/ Dr. Sánchez Pérez, nº 21. Morata de Tajuña. Madrid

PLANO

ESTUDIO SEG. Y SALUD

PLANTA IMPLANTACIÓN

PROPIEDAD

D.G. Infraestructuras y Servicios de la

CONSEJERÍA DE EDUCACIÓN, CIENCIA Y UNIVERSIDADES

c/ Santa Hortensia, 30. 28002. Madrid

ESCALA

DINA1 1/200

ARQUITECTOS

D. LORENZO JOSÉ BARRIONUEVO ESTEBAN

ARQTEL SOLUCIONES INTEGRALES SLP

FECHA

ENERO 2025



DIRECCIÓN GENERAL DE

INFRAESTRUCTURAS Y SERVICIOS

CONSEJERÍA DE EDUCACIÓN

Ciencia y Universidades

Comunidad de Madrid

SUPERVISADO

SS01

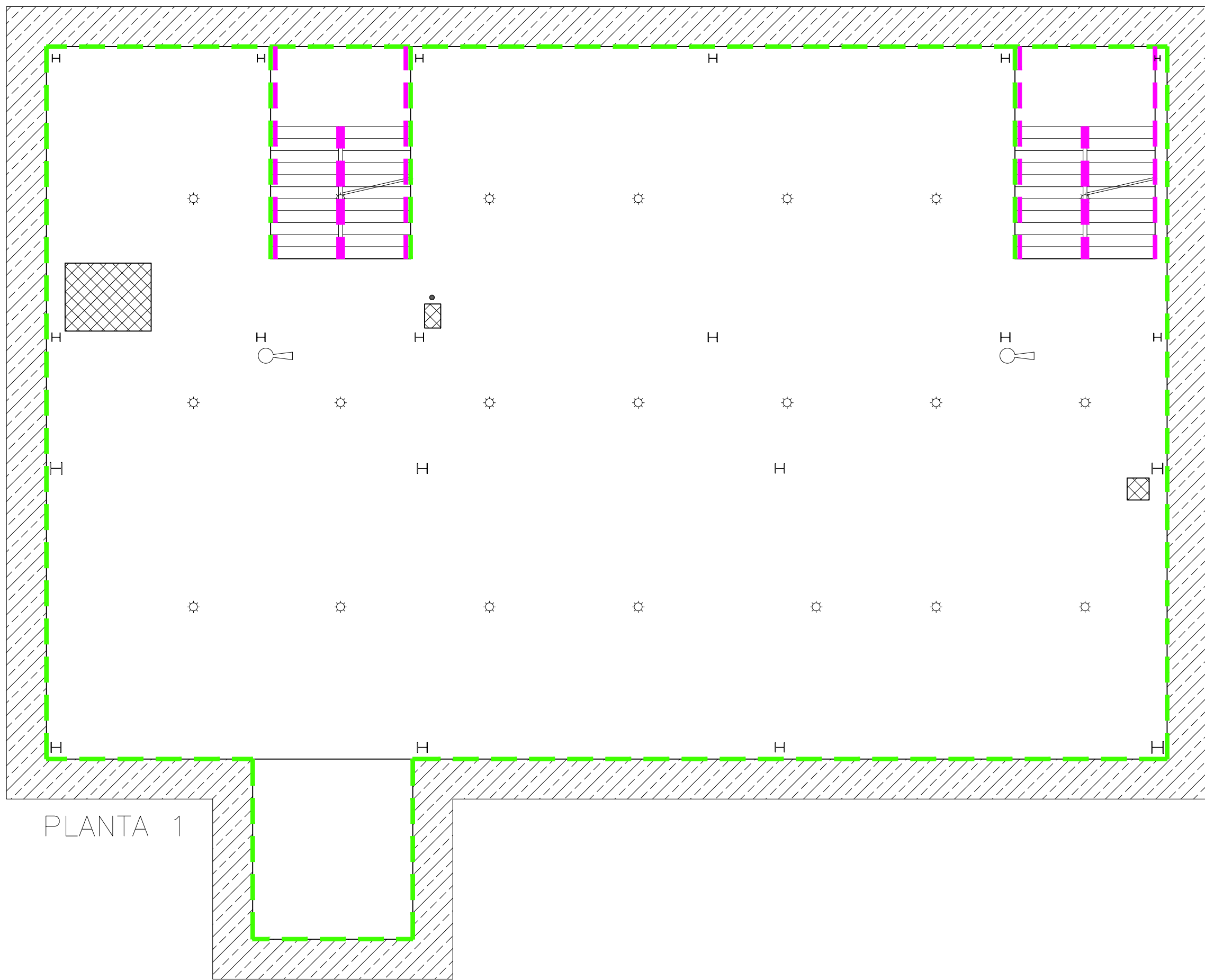
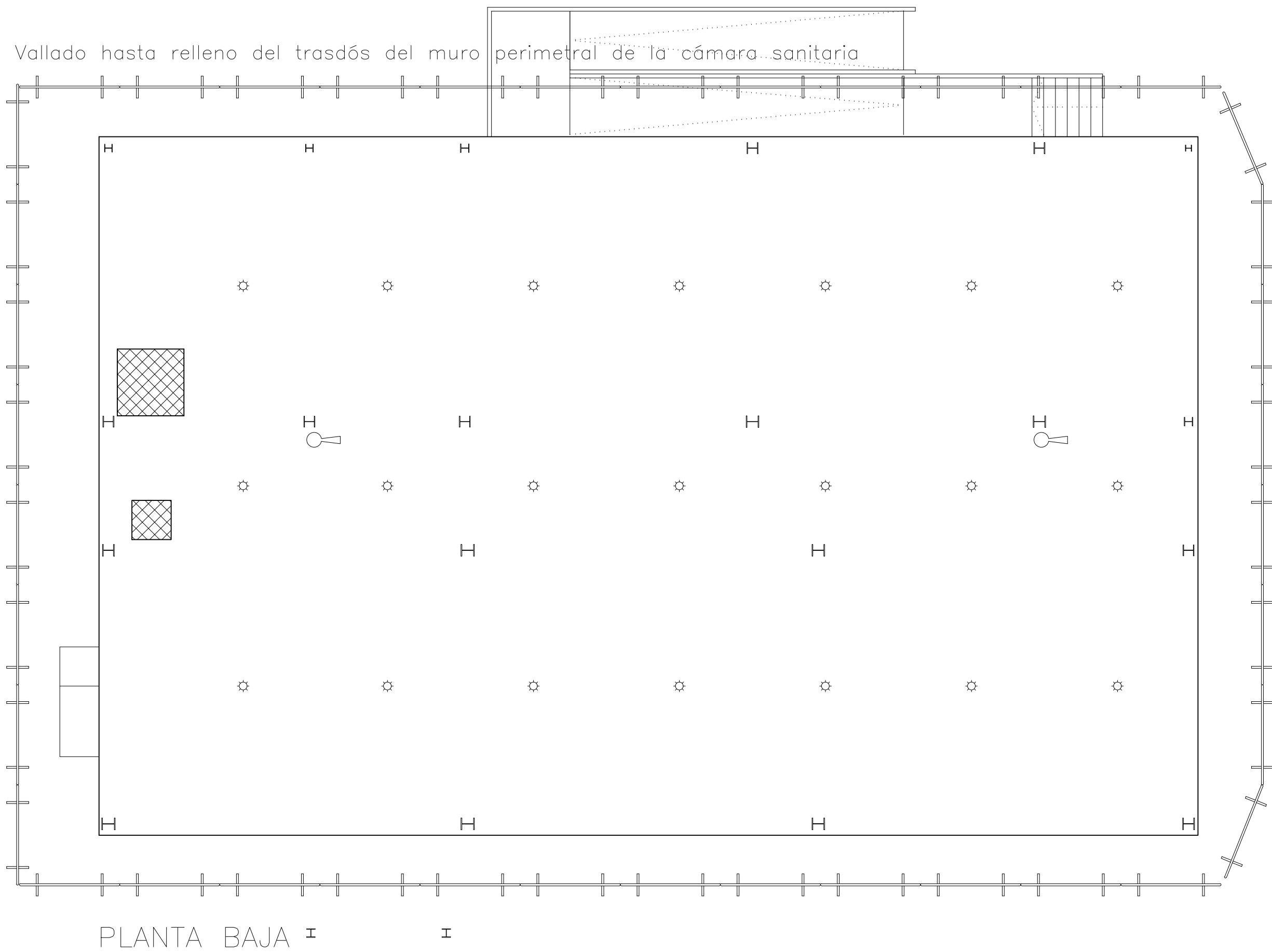

Dirección General
de Infraestructuras y Servicios
CONSEJERÍA DE EDUCACIÓN, CIENCIA Y
UNIVERSIDADES.

Comunidad de Madrid

PROYECTO BÁSICO, DE EJECUCIÓN Y ACTIVIDAD

Ampliación IES Anselmo Lorenzo:
4 Aulas Bachillerato + 1 Aula de Apoyo +1 Aula de
Desdoble + 5 Aulas Específicas (3 Laboratorios, 1
Tecnología y 1 Dibujo)

SITUACION
c/ Dr. Sánchez Pérez, nº 21. Morata de Tajuña. Madrid

PLANO

ESTUDIO SEG. Y SALUD
P.BAJA, PLANTA 1
FASE DE ESTRUCTURA

SS02

PROPIEDAD

D.G. Infraestructuras y Servicios de la
CONSEJERÍA DE EDUCACIÓN, CIENCIA Y UNIVERSIDADES
c/ Santa Hortensia, 30. 28002. Madrid

ESCALA
DINA1 1/100

ARQUITECTOS

D. LORENZO JOSÉ BARRIONUEVO ESTEBAN
ARQTEL SOLUCIONES INTEGRALES SLP

FECHA

ENERO 2025

REVISADO



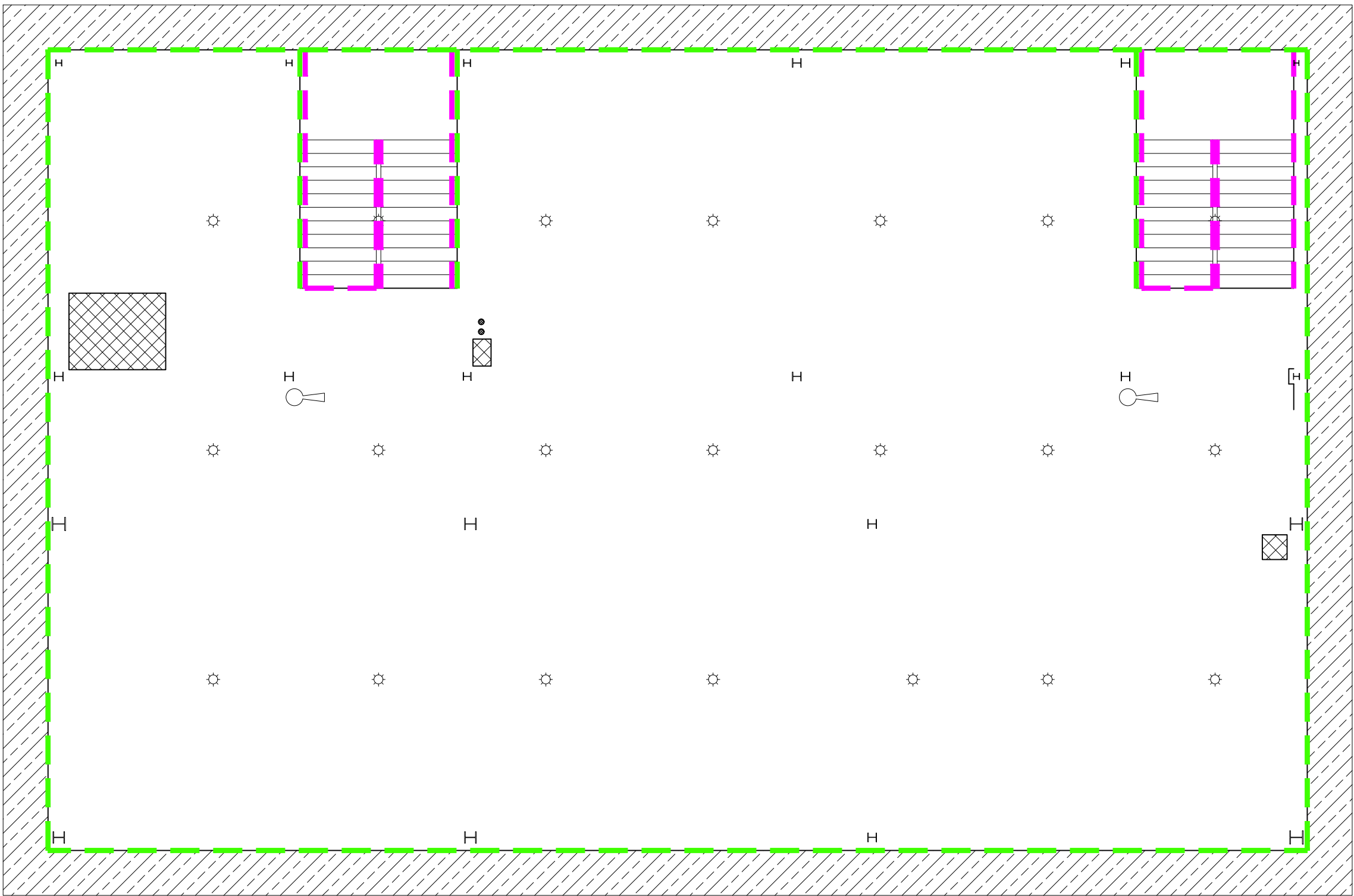

PLANTA 2

-  Contenedor de residuos
-  Pictogramas
-  Andamio de borriqueta
-  Andamio tubular con malla de protección
-  Redes horizontales
-  Bajante residuos
-  Extintor
-  Alumbrado provisional
-  Valla de seguridad
-  Valla de delimitación
-  Barandilla de seguridad perímetro forjado
-  Barandilla protección escaleras
-  Redes verticale de protección durante el encofrado y desencofrado con red de hilo y soporte tipo horca

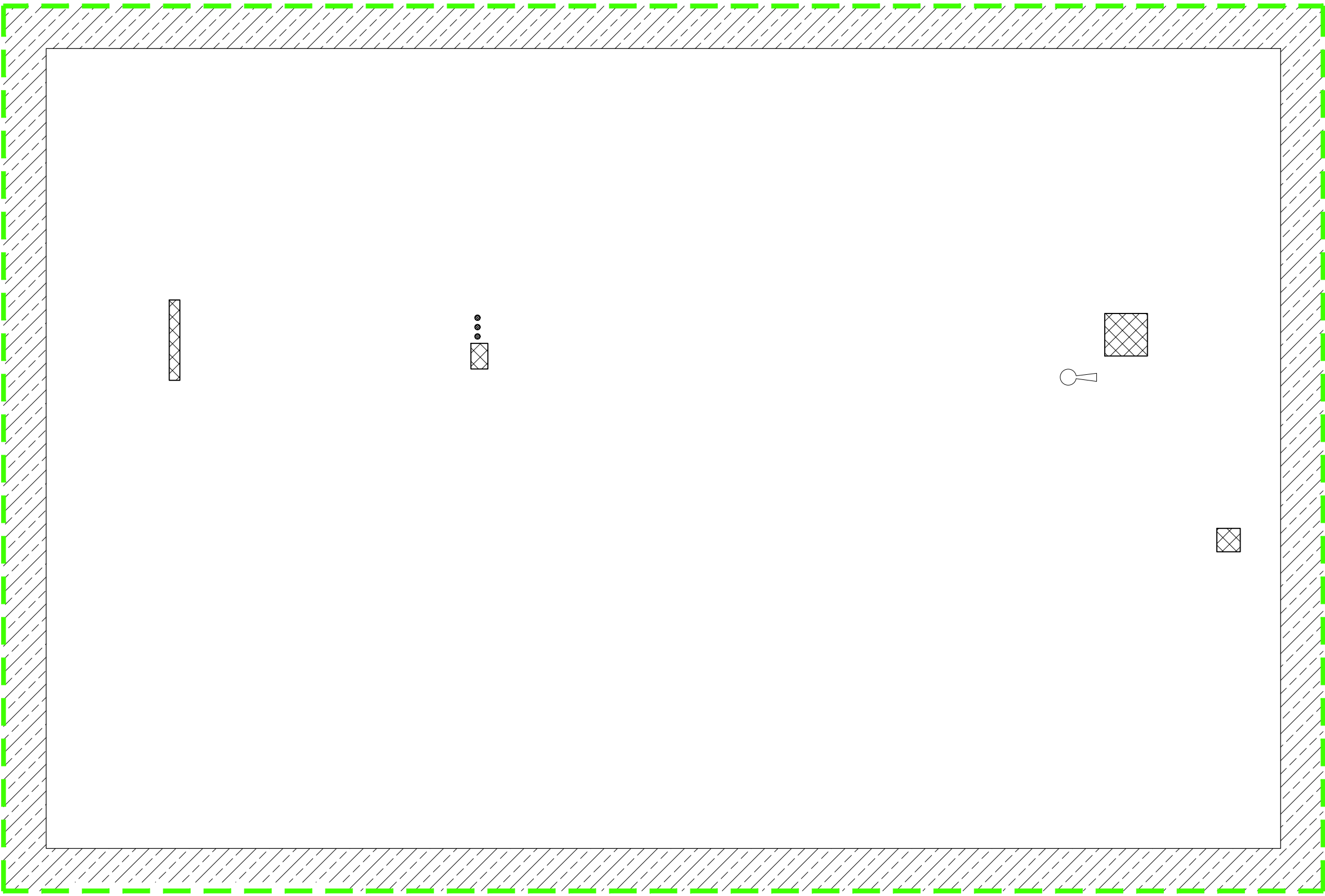

PLANTA CUBIERTA



Dirección General
de Infraestructuras y Servicios
CONSEJERÍA DE EDUCACIÓN, CIENCIA Y
UNIVERSIDADES.

Comunidad de Madrid

PROYECTO BÁSICO, DE EJECUCIÓN Y ACTIVIDAD

Ampliación IES Anselmo Lorenzo:
4 Aulas Bachillerato + 1 Aula de Apoyo +1 Aula de
Desdoble + 5 Aulas Específicas (3 Laboratorios, 1
Tecnología y 1 Dibujo)

SITUACION
c/ Dr. Sánchez Pérez, nº 21. Morata de Tajuña. Madrid

PLANO

ESTUDIO SEG. Y SALUD
PLANTA 2, CUBIERTA
FASE DE ESTRUCTURA

SS03

PROPIEDAD
D.G. Infraestructuras y Servicios de la
CONSEJERÍA DE EDUCACIÓN, CIENCIA Y UNIVERSIDADES
c/ Santa Hortensia, 30. 28002. Madrid

ESCALA
DINA1 1/100

ARQUITECTOS
D. LORENZO JOSÉ BARRIONUEVO ESTEBAN
ARQTEL SOLUCIONES INTEGRALES SLP

FECHA
ENERO 2025

REVISADO

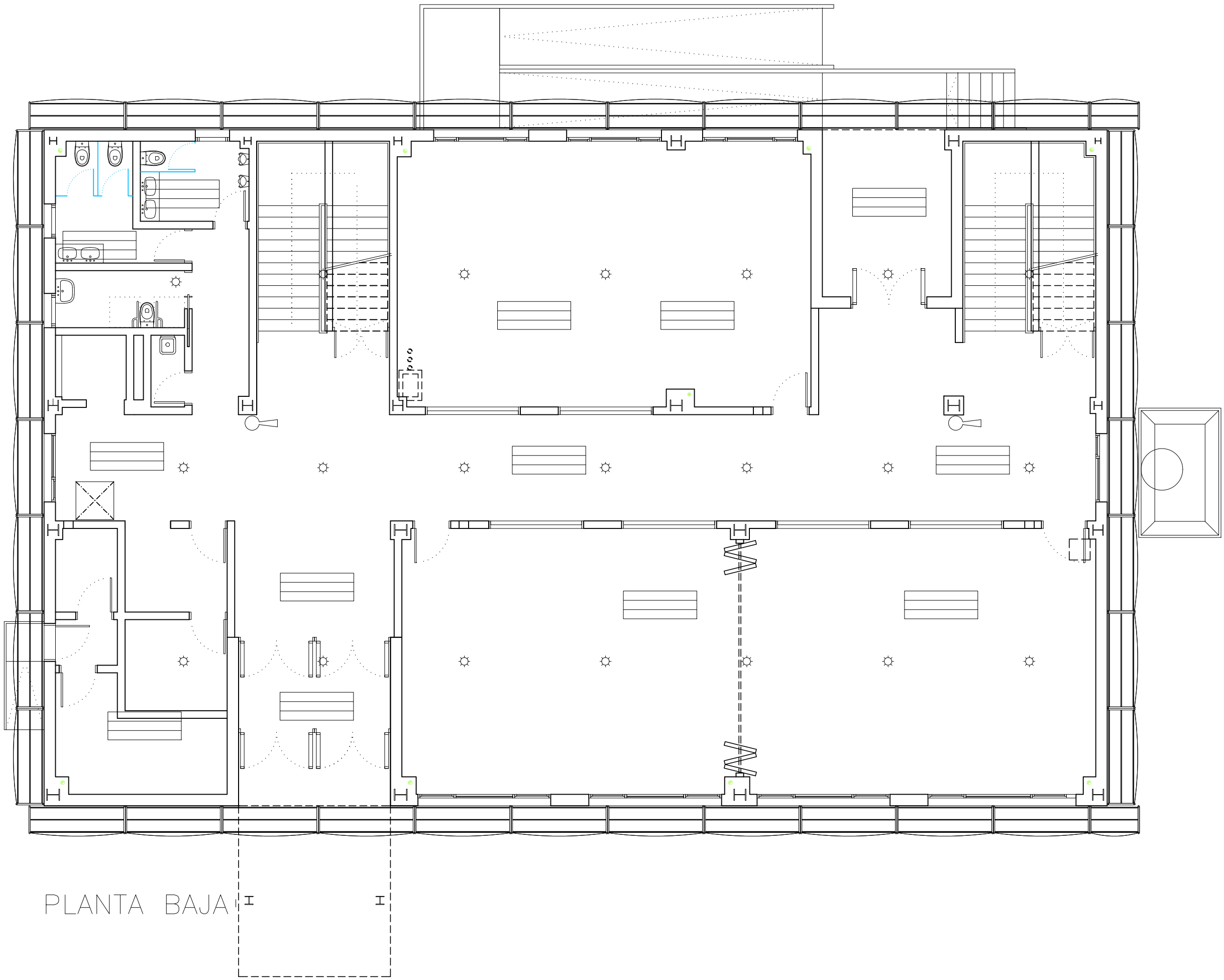

PLANTA BAJA

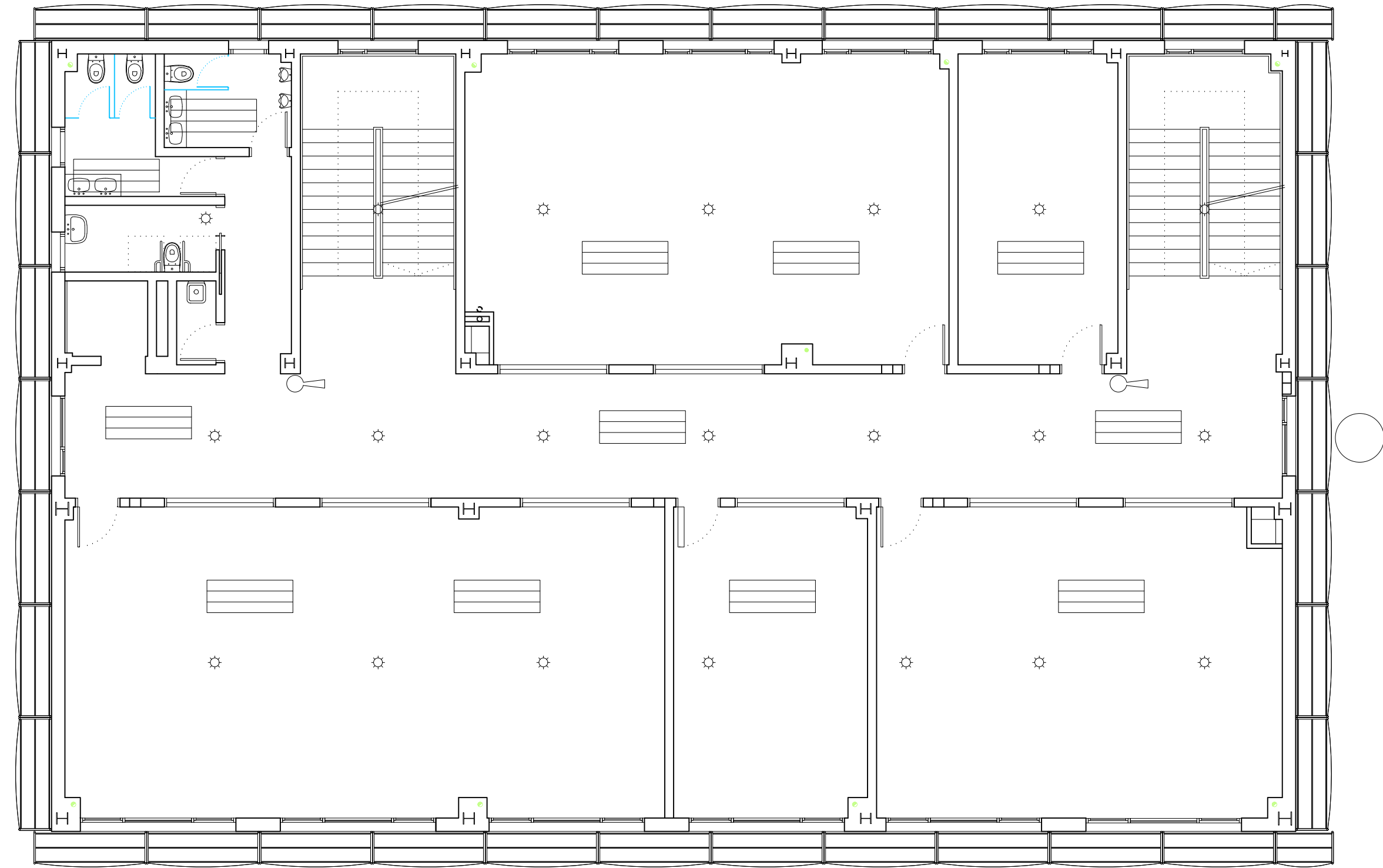

PLANTA 1

-  Contenedor de residuos
-  Pictogramas
-  Andamio de borriqueta
-  Andamio tubular con malla de protección
-  Redes horizontales
-  Bajante residuos
-  Extintor
-  Alumbrado provisional
-  Valla de seguridad
-  Valla de delimitación
-  Barandilla de seguridad perímetro forjado
-  Barandilla protección escaleras
-  Redes verticale de protección durante el encofrado y desencofrado con red de hilo y soporte tipo horca

 Dirección General de Infraestructuras y Servicios
CONSEJERÍA DE EDUCACIÓN, CIENCIA Y UNIVERSIDADES.
Comunidad de Madrid

PROYECTO BÁSICO, DE EJECUCIÓN Y ACTIVIDAD
Ampliación IES Anselmo Lorenzo:
4 Aulas Bachillerato + 1 Aula de Apoyo +1 Aula de Desdoble + 5 Aulas Específicas (3 Laboratorios, 1 Tecnología y 1 Dibujo)
SITUACION
c/ Dr. Sánchez Pérez, nº 21. Morata de Tajuña. Madrid

PLANO
ESTUDIO SEG. Y SALUD
P.BAJA, PLANTA 1
FASE DE ALBAÑILERÍA
SS04

PROPIEDAD
D.G. Infraestructuras y Servicios de la
CONSEJERÍA DE EDUCACIÓN, CIENCIA Y UNIVERSIDADES
c/ Santa Hortensia, 30. 28002. Madrid
ARQUITECTOS
D. LORENZO JOSÉ BARRIONUEVO ESTEBAN
ARQTEL SOLUCIONES INTEGRALES SLP
ESCALA
DINA1 1/100
FECHA
ENERO 2025
REVISADO

 DIRECCIÓN GENERAL DE
INFRAESTRUCTURAS Y SERVICIOS
Consejería de Educación
Ciencia y Universidades
Comunidad de Madrid
SUPERVISADO

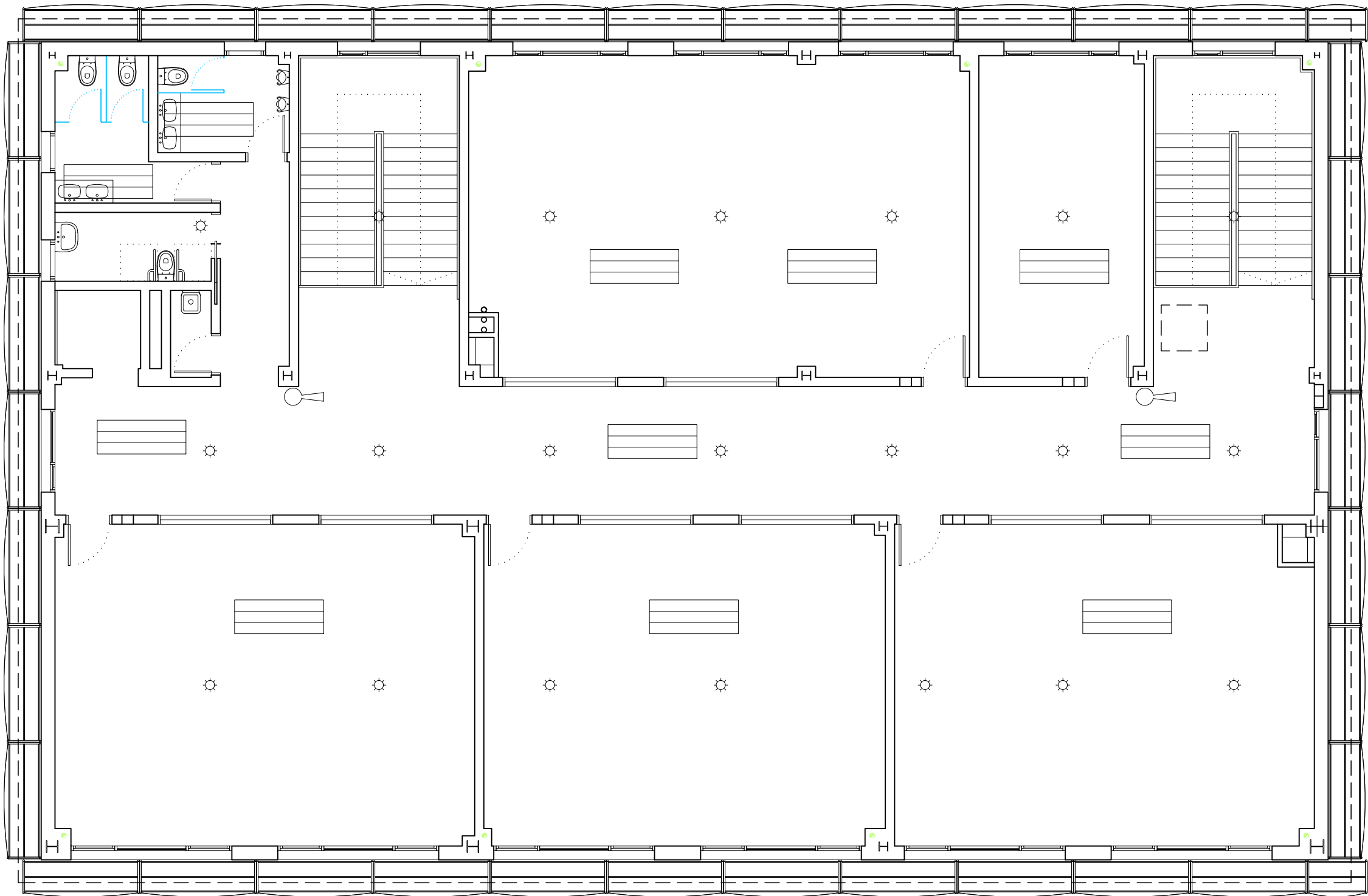

PLANTA 2

-  Contenedor de residuos
-  Pictogramas
-  Andamio de borriqueta
-  Andamio tubular con malla de protección
-  Redes horizontales
-  Bajante residuos
-  Extintor
-  Alumbrado provisional
-  Valla de seguridad
-  Valla de delimitación
-  Barandilla de seguridad perímetro forjado
-  Barandilla protección escaleras
-  Redes verticale de protección durante el encofrado y desencofrado con red de hilo y soporte tipo horca

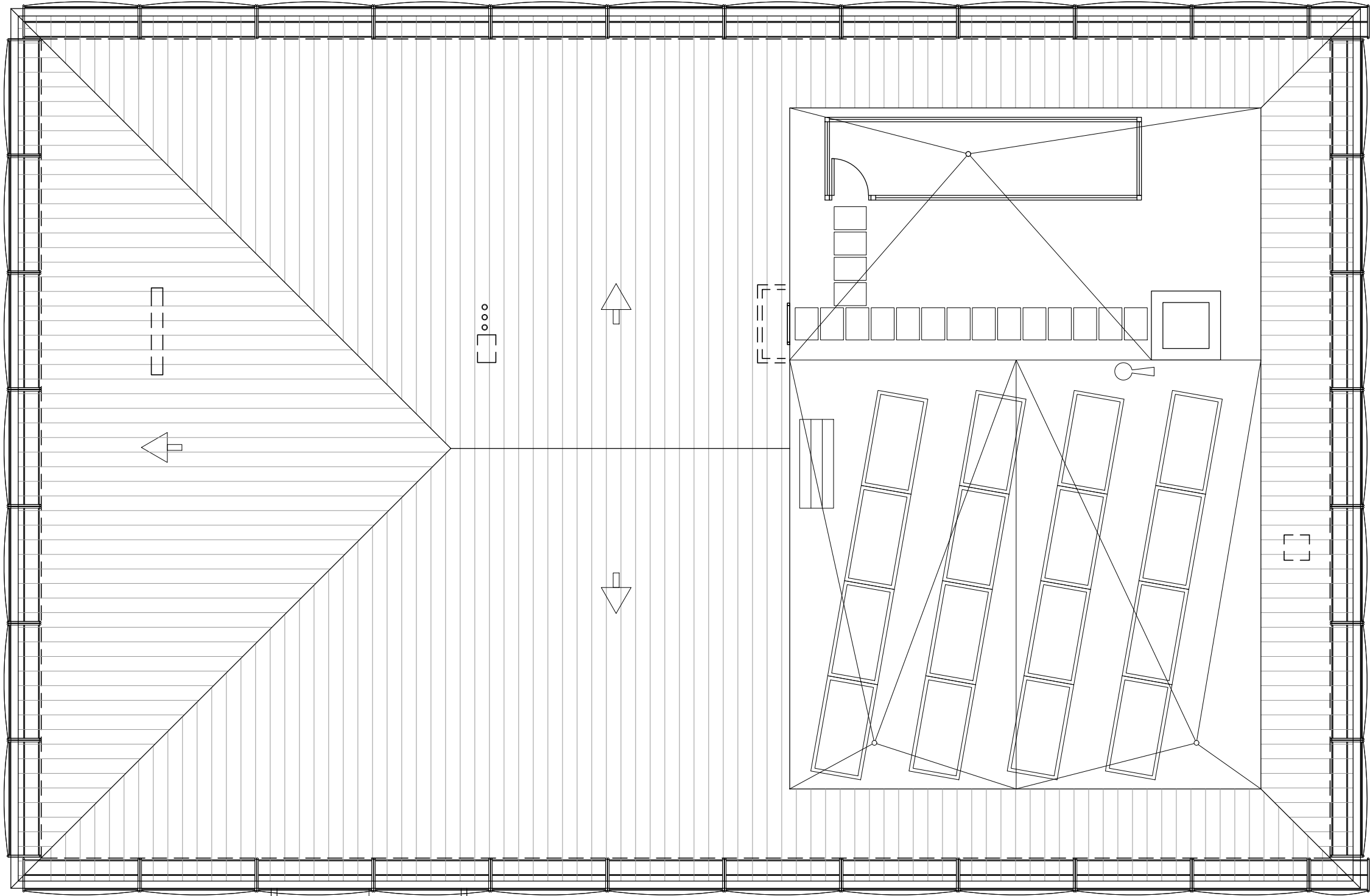

PLANTA CUBIERTA

Dirección General
de Infraestructuras y Servicios
CONSEJERÍA DE EDUCACIÓN, CIENCIA Y
UNIVERSIDADES.

Comunidad de Madrid

PROYECTO BÁSICO, DE EJECUCIÓN Y ACTIVIDAD
Ampliación IES Anselmo Lorenzo:
4 Aulas Bachillerato + 1 Aula de Apoyo +1 Aula de
Desdoble + 5 Aulas Específicas (3 Laboratorios, 1
Tecnología y 1 Dibujo)
SITUACION
c/ Dr. Sánchez Pérez, nº 21. Morata de Tajuña. Madrid

PLANO
ESTUDIO SEG. Y SALUD
PLANTA 2, CUBIERTA
FASE DE ALBAÑILERÍA
SS05

PROPIEDAD
D.G. Infraestructuras y Servicios de la
CONSEJERÍA DE EDUCACIÓN, CIENCIA Y UNIVERSIDADES
c/ Santa Hortensia, 30. 28002. Madrid
ARQUITECTOS
D. LORENZO JOSÉ BARRIONUEVO ESTEBAN
ARQTEL SOLUCIONES INTEGRALES SLP
ESCALA
DINA1 1/100
FECHA
ENERO 2025
REVISADO



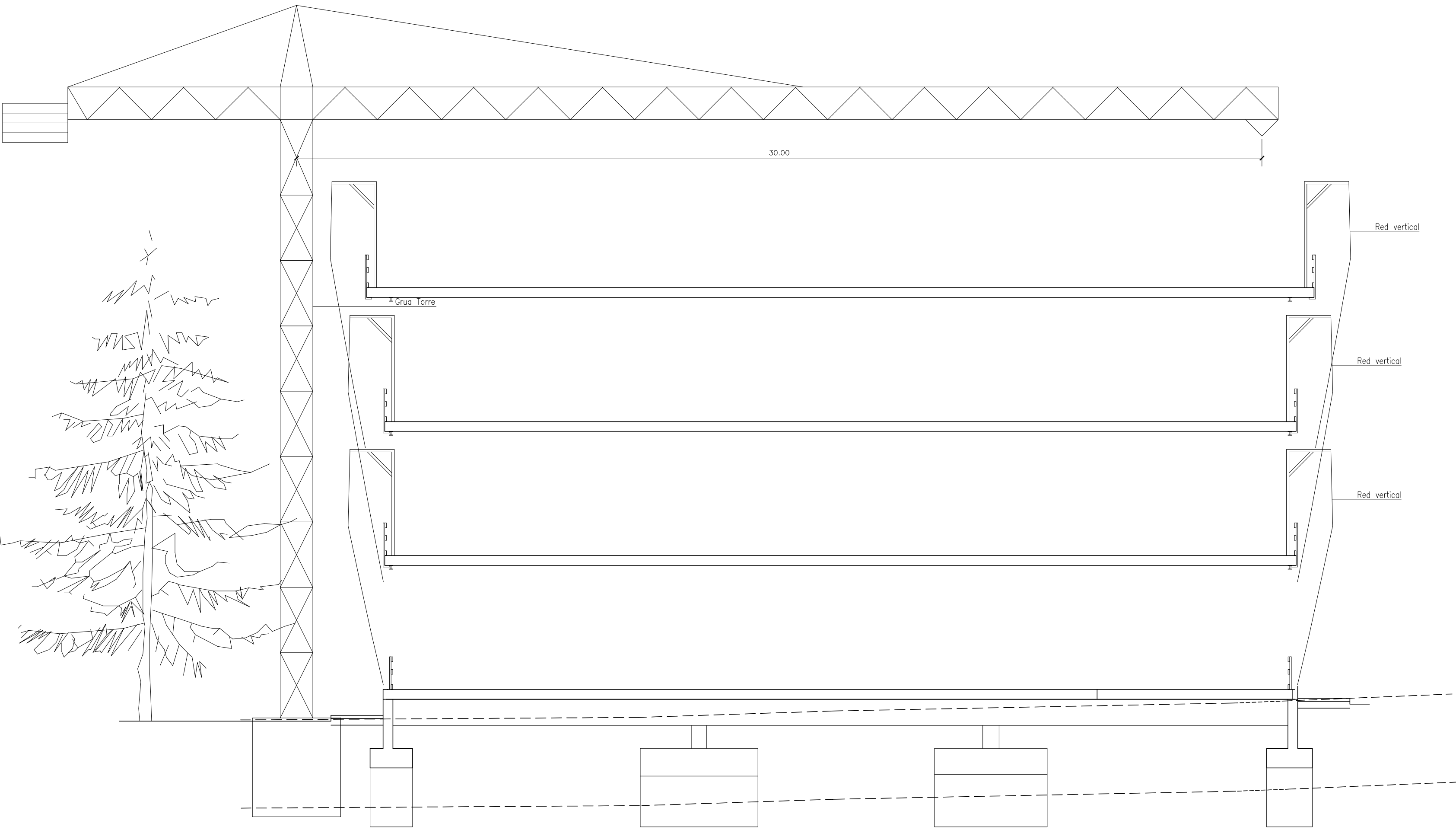

SECCIÓN A

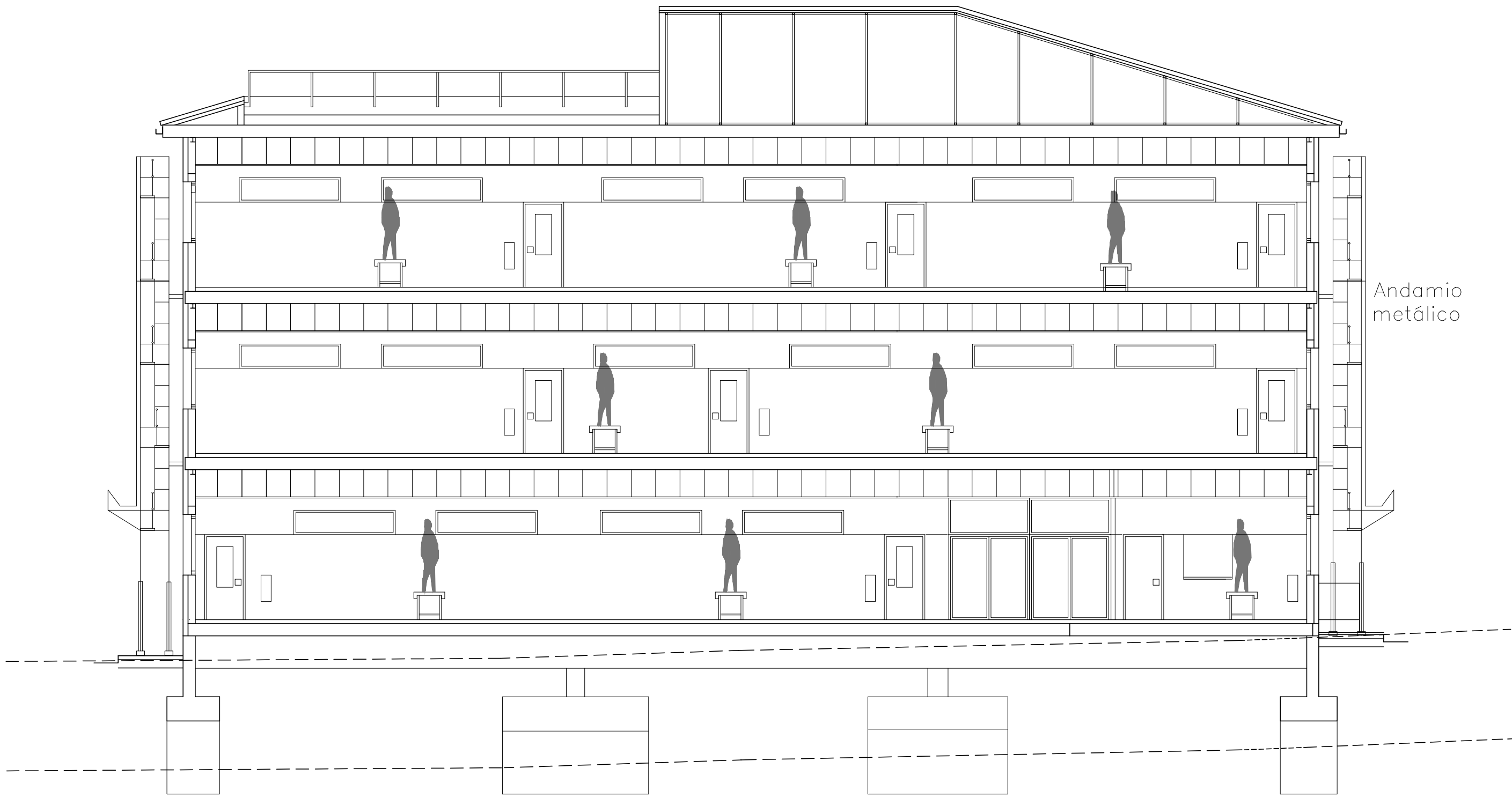

SECCIÓN A

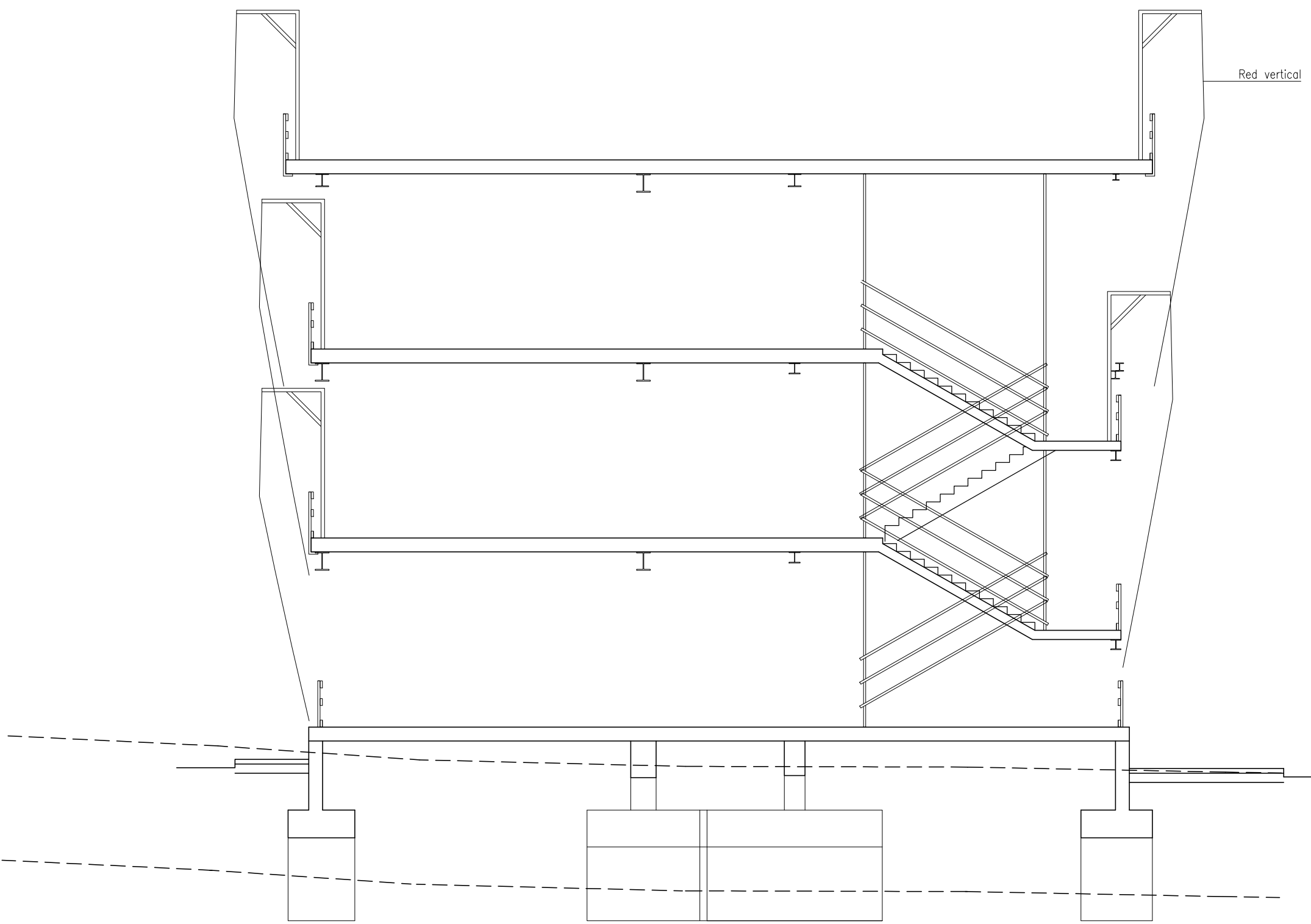

SECCIÓN D

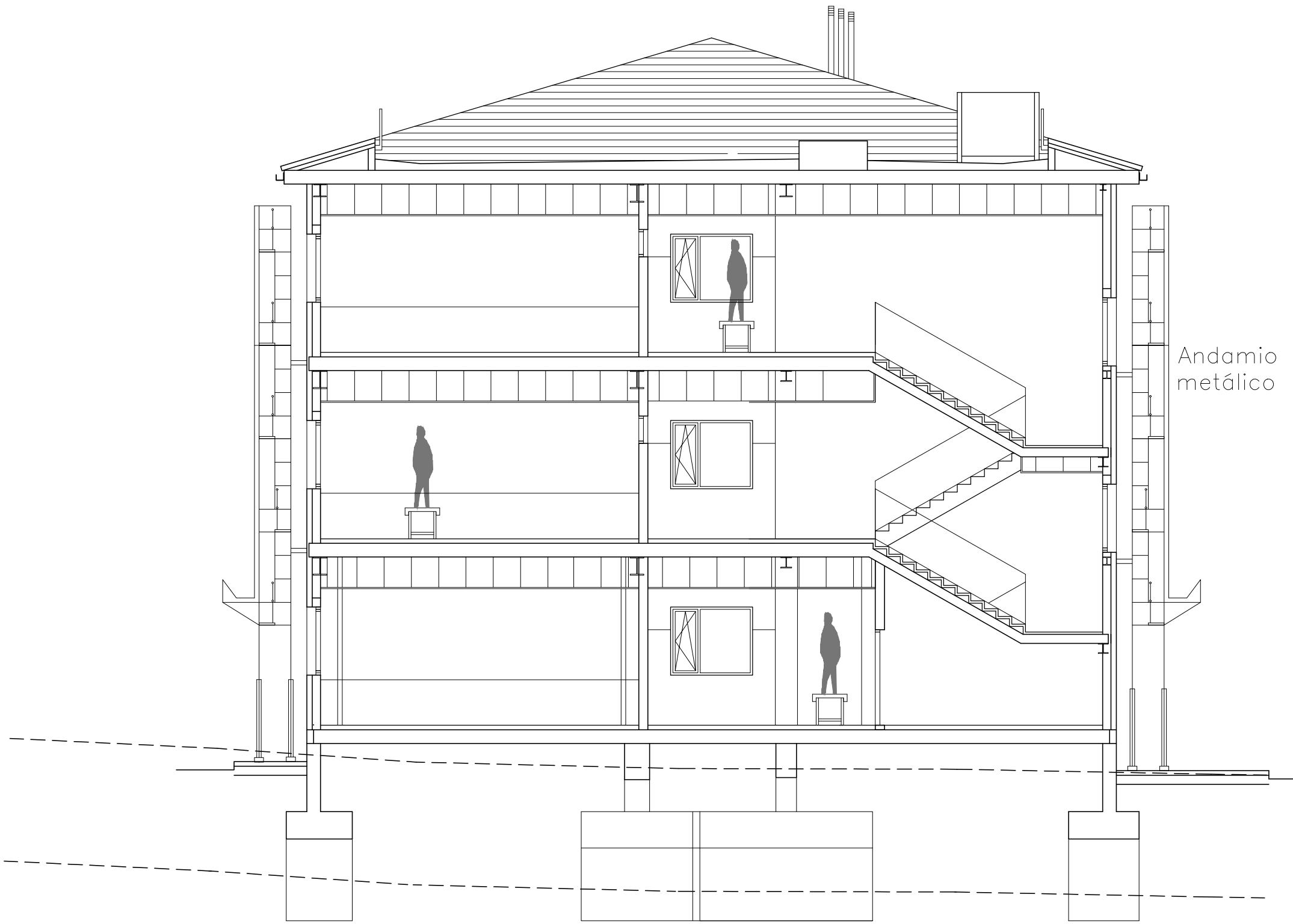

SECCIÓN D



 Dirección General
de Infraestructuras y Servicios
CONSEJERÍA DE EDUCACIÓN, CIENCIA Y
UNIVERSIDADES.
Comunidad de Madrid

PROYECTO: BÁSICO, DE EJECUCIÓN Y ACTIVIDAD
Ampliación IES Anselmo Lorenzo:
4 Aulas Bachillerato + 1 Aula de Apoyo +1 Aula de
Desdoble + 5 Aulas Específicas (3 Laboratorios, 1
Tecnología y 1 Dibujo)
SITUACION
c/ Dr. Sánchez Pérez, nº 21. Morata de Tajuña. Madrid

PLANO
ESTUDIO SEG. Y SALUD
SECCIONES FASE DE
ESTRUCT. Y ALBAÑILERÍA
SS06

PROPIEDAD
D.G. Infraestructuras y Servicios de la
CONSEJERÍA DE EDUCACIÓN, CIENCIA Y UNIVERSIDADES
c/ Santa Hortensia, 30. 28002. Madrid
ARQUITECTOS
D. LORENZO JOSÉ BARRIONUEVO ESTEBAN
ARQTEL SOLUCIONES INTEGRALES SLP
ESCALA
DINA1 1/100
FECHA
ENERO 2025
REVISADO

Andamios de fachada Perspectiva

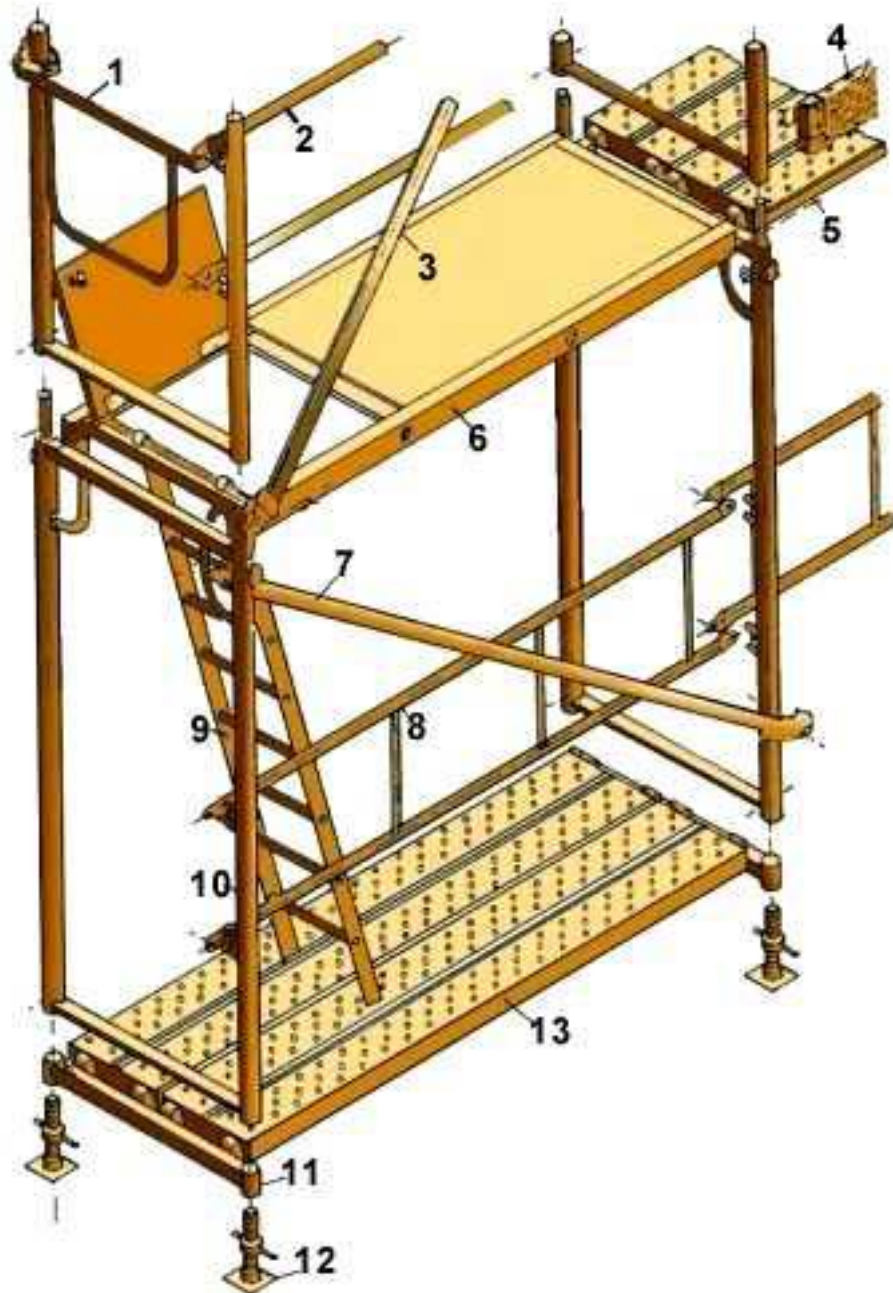

1. Barandilla de esquina
2. Travesaño
3. Diagonal de punto fijo
4. Zócalo
5. Pasador
6. Plataforma con trapa
7. Diagonal con brida
8. Barandilla
9. Escalera dealuminio
10. Marco
11. Soporte deiniciación
12. Placa
13. Plataforma metallica

Andamio de fachada Detalles

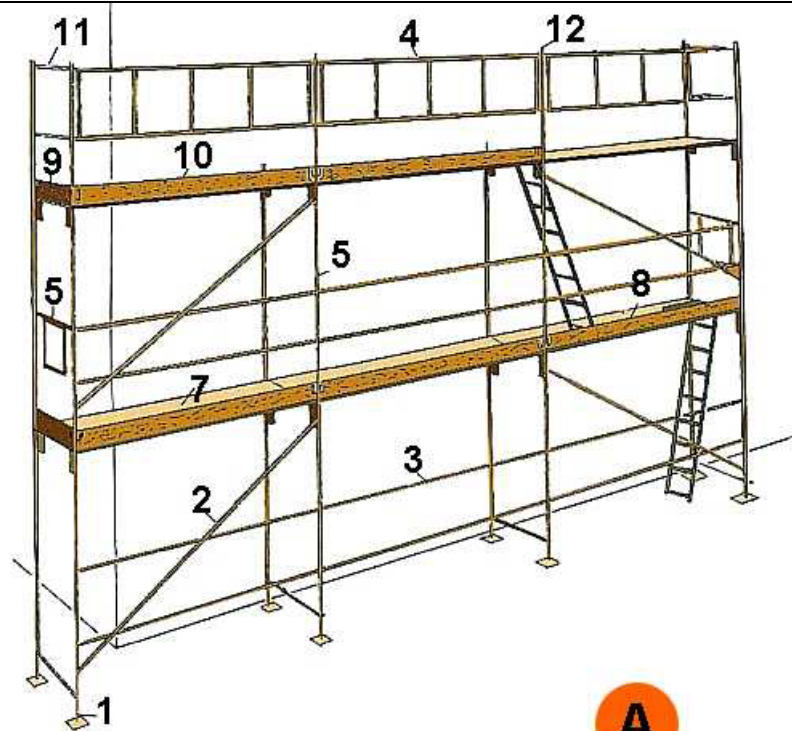

A

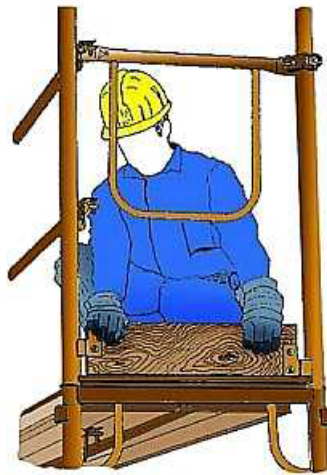

B

A. PERSPECTIVA

1. Placa
2. Diagonal
3. Travesaño
4. Barandilla
5. Barandilla de esquina
6. Marco
7. Plataforma
8. Plataforma con tapa
9. Zócalo
10. Zócalo
11. Suplemento barandilla
12. Pie de barandilla

B. DETALLE

Metálicas sobre ruedas Perspectiva

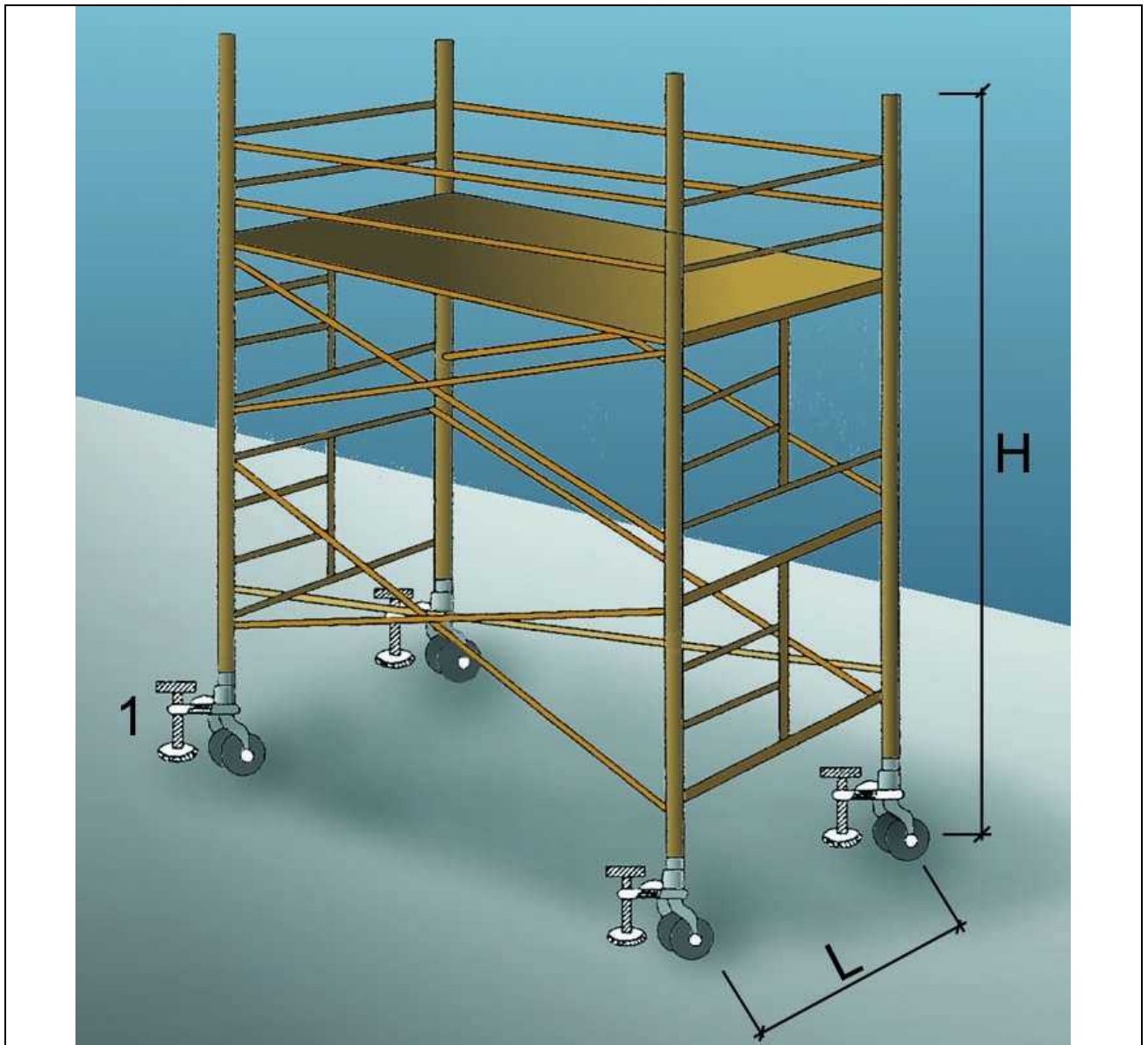

1. Suplemento telescópico opcional

$L = 1 / 5 H$ cuando H sea menor de 7,5 mts.

$L = 1 / 4 H$ cuando H sea superior de 7,5 mts.

OBSERVACIONES: En los castillos de andamios móviles las ruedas dispondrán de anclajes(mordazas o pasadores de fijación).

Barandillas de seguridad con sargento 1

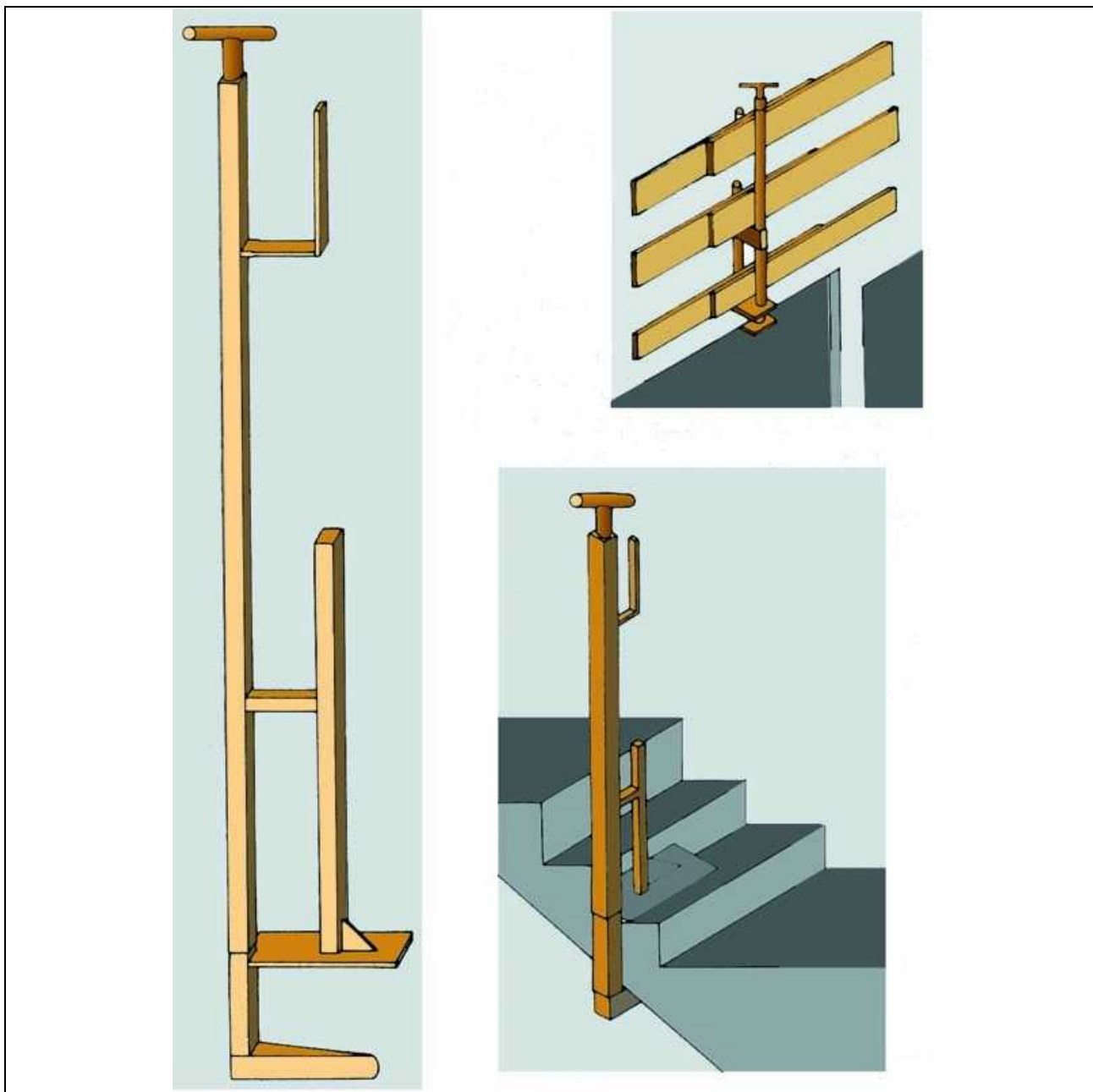

Barandillas de seguridad con sargento 2

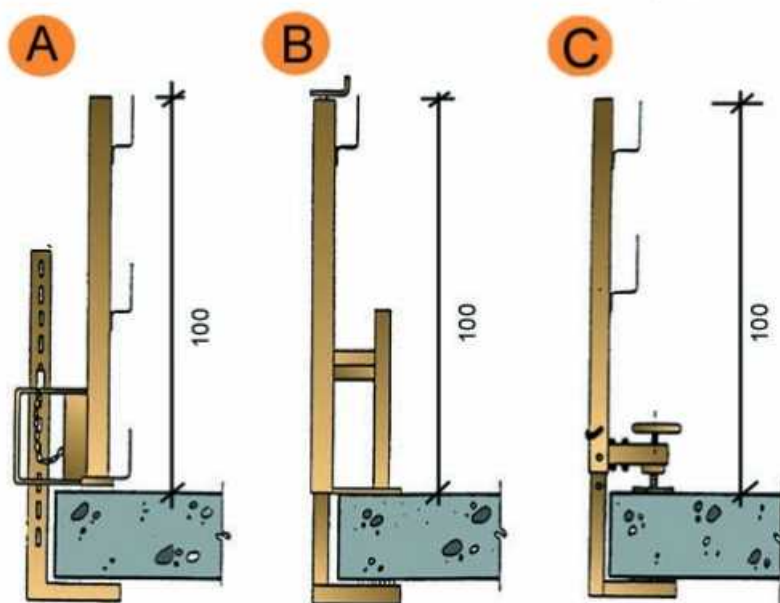
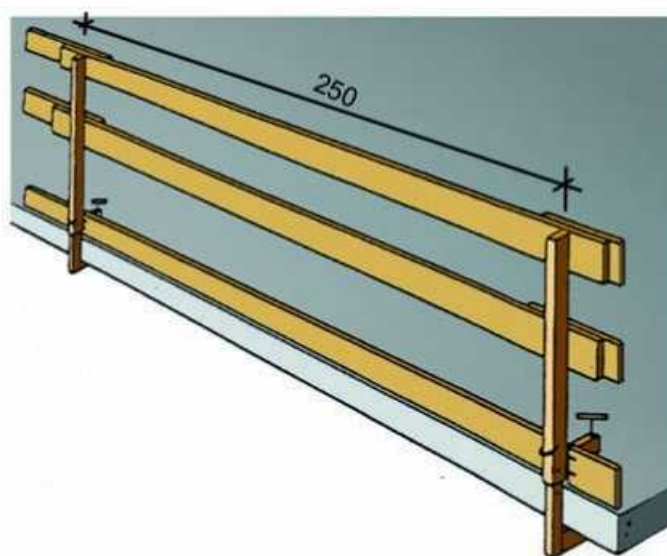

- A. Tipo 1
- B. Tipo 2
- C. Tipo 3

Barandillas de seguridad Empotradas en forjado

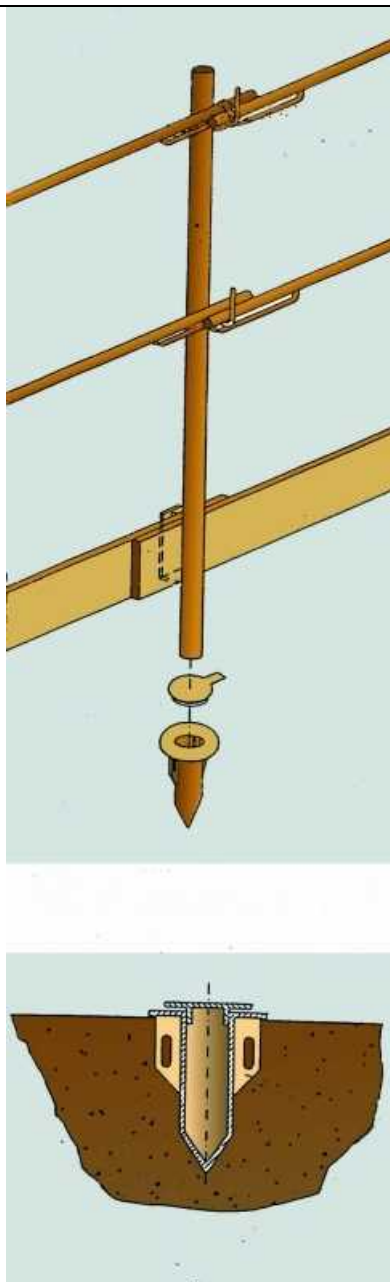

Redes Horizontales

Subjectadas mediante ganchos al forjado

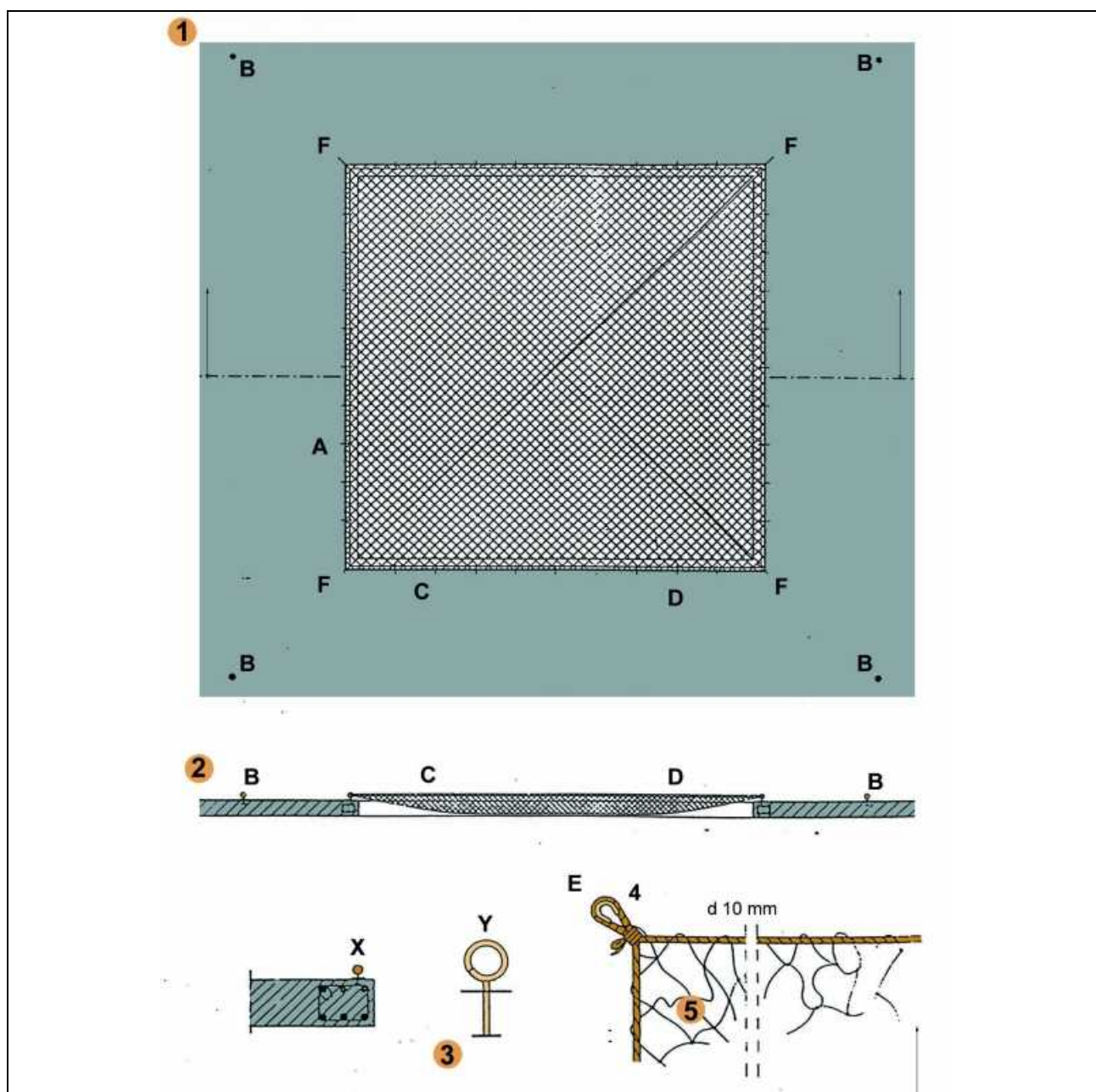

HUECO 5,00 x 5,00 m. RED NY/4 L75

- A - Gancho de sujección colocado cada 0,50 m. para sujección de red.
- B - Gancho de sujección colocado a 2 m. para el amarre de cinturones de seguridad, durante montaje y retirada de la red.
- C - Cuerda 10 mm. para amarre de red a lo ganchos de sujección de redes.
- D - Paño de red NY/4 L75 dimensionado en función del hueco (5 x 5 m.).
- E - Lazo con protección.
- F - Anclajes principales de la red.

Redes verticales sujetadas mediante palos tipo horca
Colocación con cajetín pasante

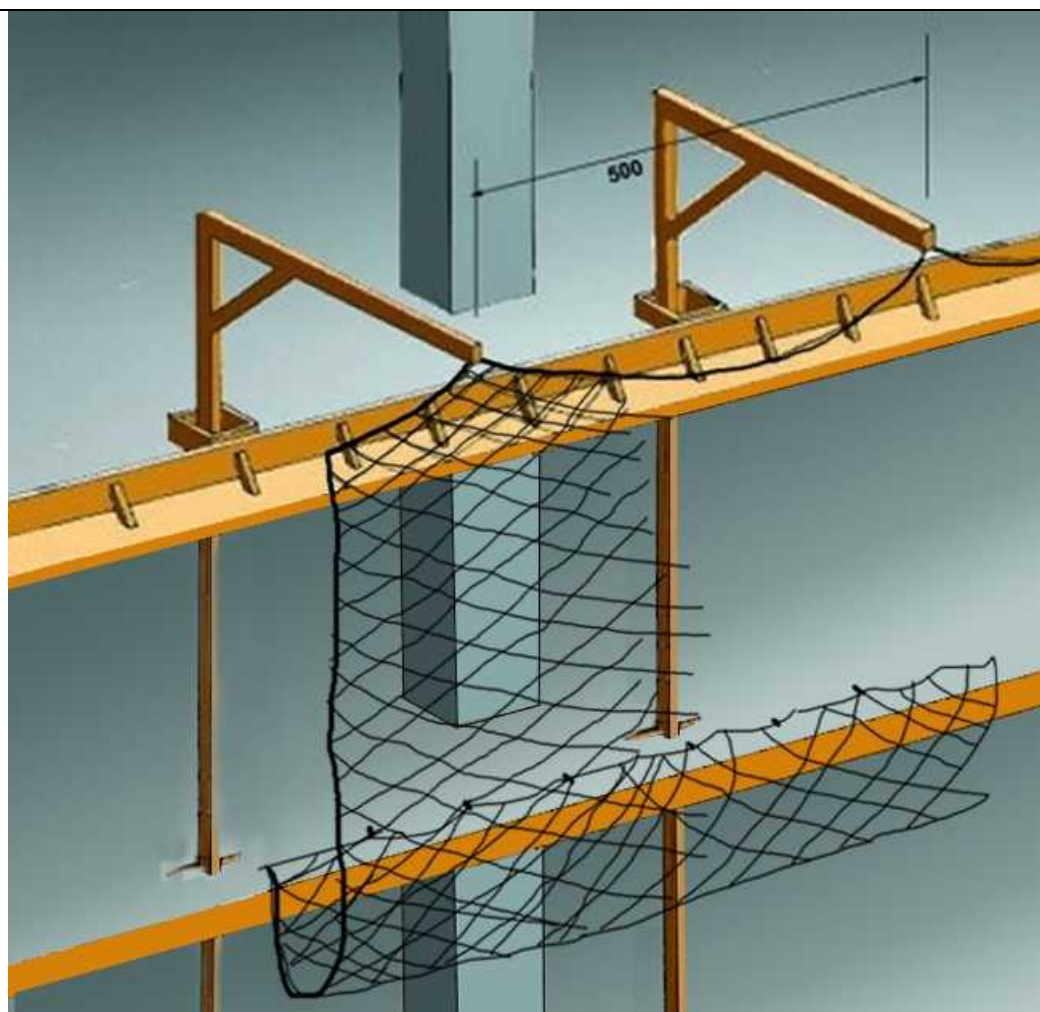

Redes verticales sujetadas mediante palos tipo horca

Detalles suspensión y cosido

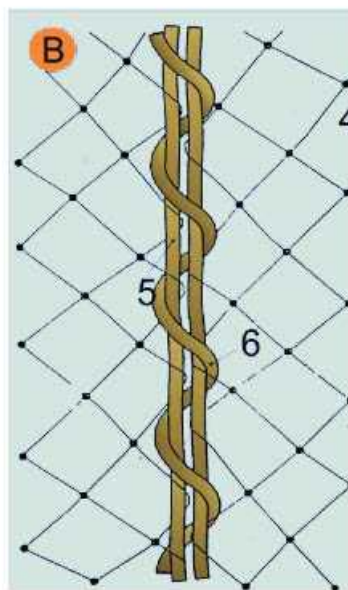
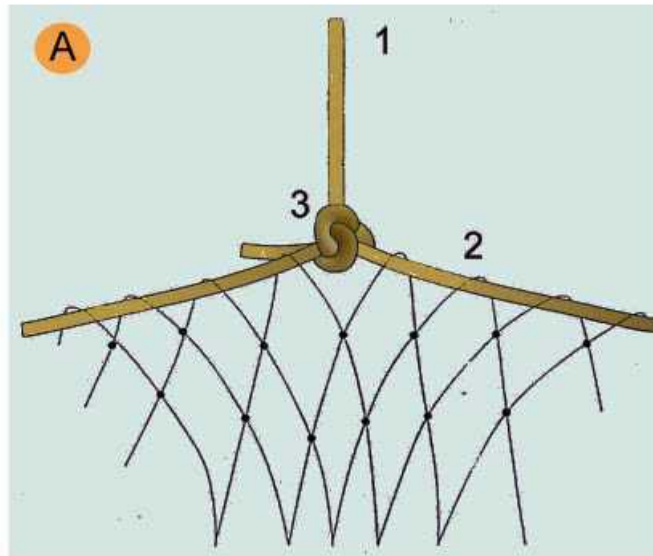

A. SUSPENSIÓN DE REDES DESDE LAS HORCAS

1. Cuerda poliamida de $d = 10$ mm. colgada de red desde la horca.
2. Cuerda poliamida de $d = 10$ mm. perimetral a la red para colgar.
3. Amarre con nudo marino.

B. COSIDO DE PAÑOS DE RED SOBRE HORCA

4. Malla de 10×10 cm: ligada con cuerda de poliamida 4 mm.
5. Cuerda de poliamida 10 mm. perimetral a la red.
6. Cuerda de poliamida 6 mm./Cosido de paño de red.

Redes verticales sujetadas mediante palos tipo horca Colocación con anilla en canto del forjado

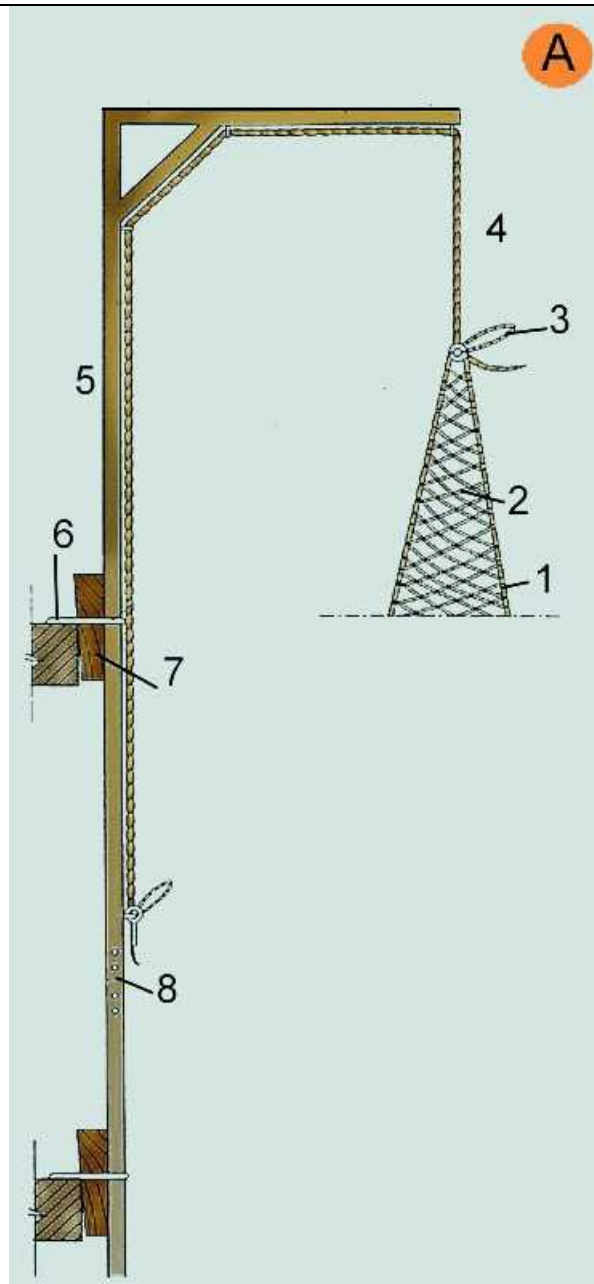

A. HORCA SIMPLE.

1. Cuerda perimetral trenzada a la malla
2. Malla ligada a poliamida trenzada en rombo. NY/4 L100
3. Lazo marinero
4. Cuerda de poliamida $d = 10 \text{ mm}$.
5. Sección $80 \times 40 \times 1,5 \text{ mm}$.
6. Anclaje
7. Cuña de inmovilización
8. Enlace machihembrado.

Resdes Horizontales Con mensula con sargento

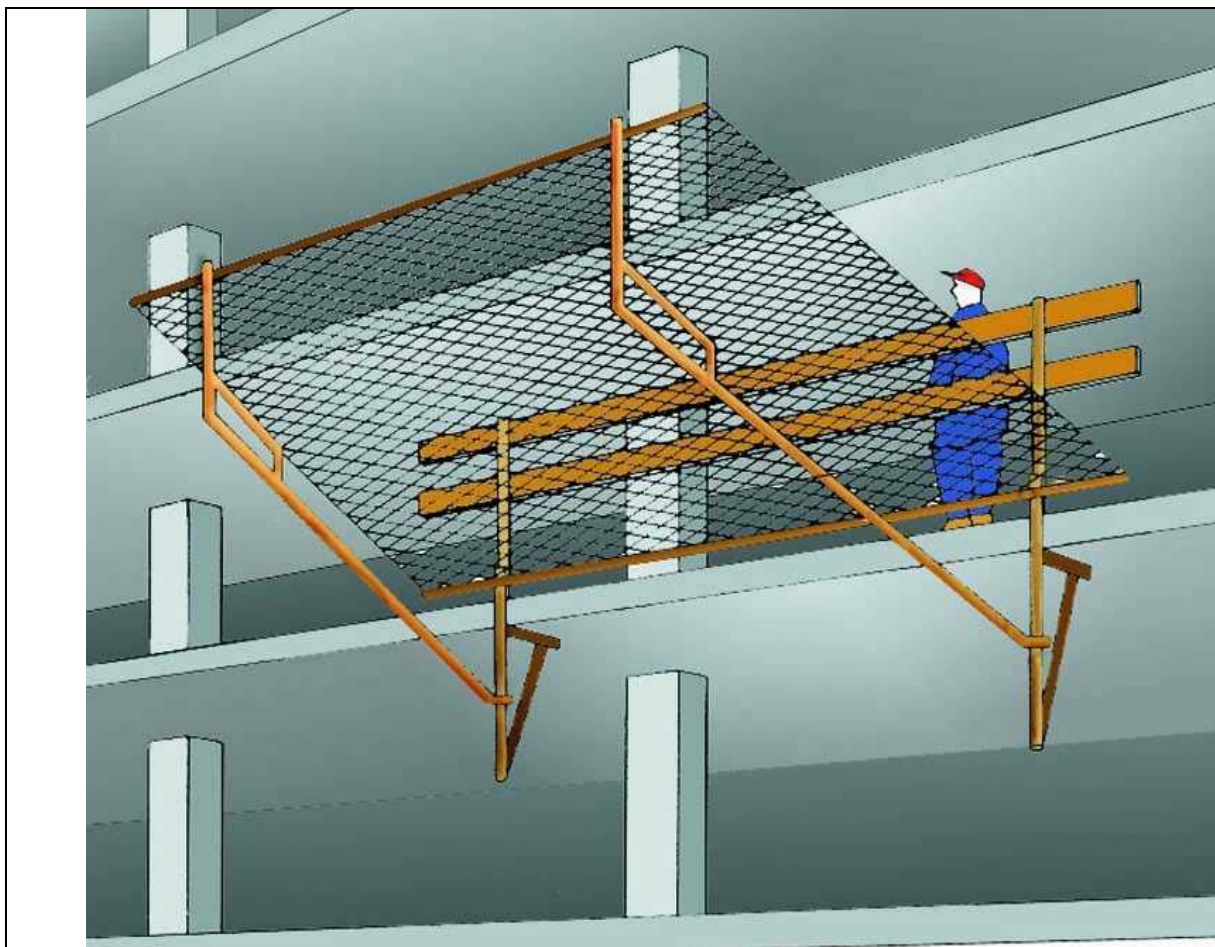

Sujetada mediante mensulas con sargento.

Escaleras de mano

Detalles

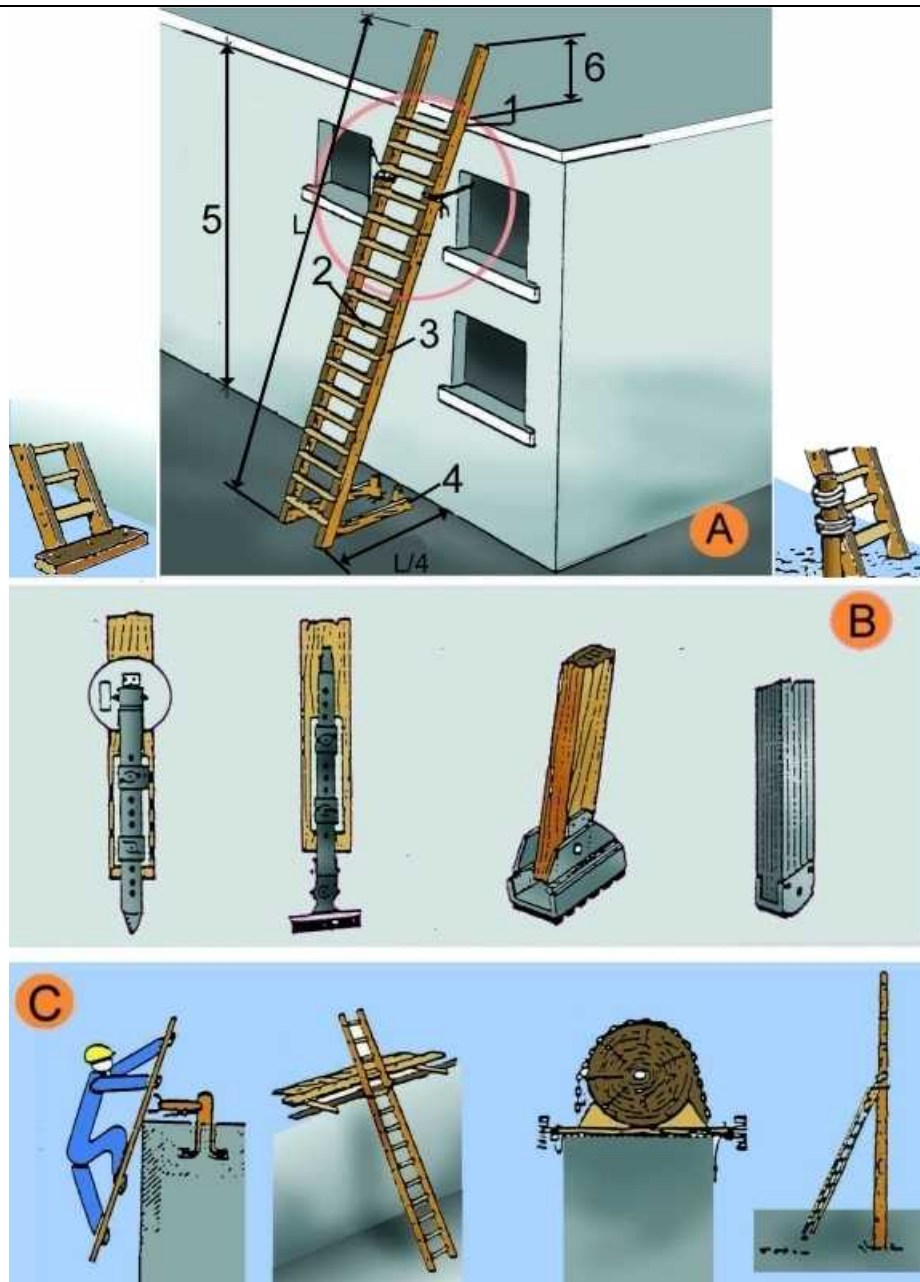

A. ESCALERAS DE MANO

1. Punto de apoyo
2. Peldaños ensamblados
3. Largueros de una sola pieza
4. Base
5. Hasta 5 m. para escaleras simples
Hasta 7 m. para escaleras reforzadas
6. Mínimo 1 m.

B. MECANISMOS ANTIDESLIZANTES.

C. SUJECCIÓN EN LA PARTE SUPERIOR.

Vallas

Valla peatonal

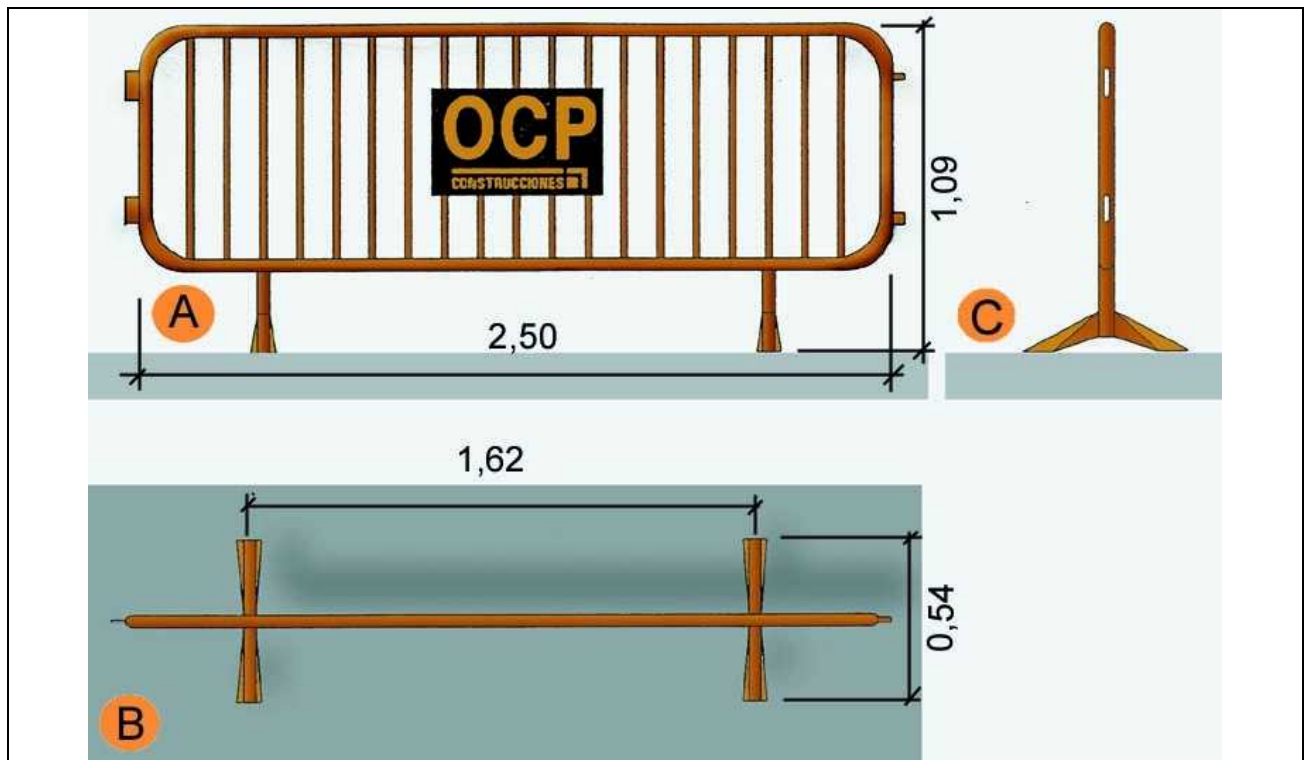

- A. Planta.
- B. Alzado.
- C. Perfil.

Bajantes de derribos

Esquema 1

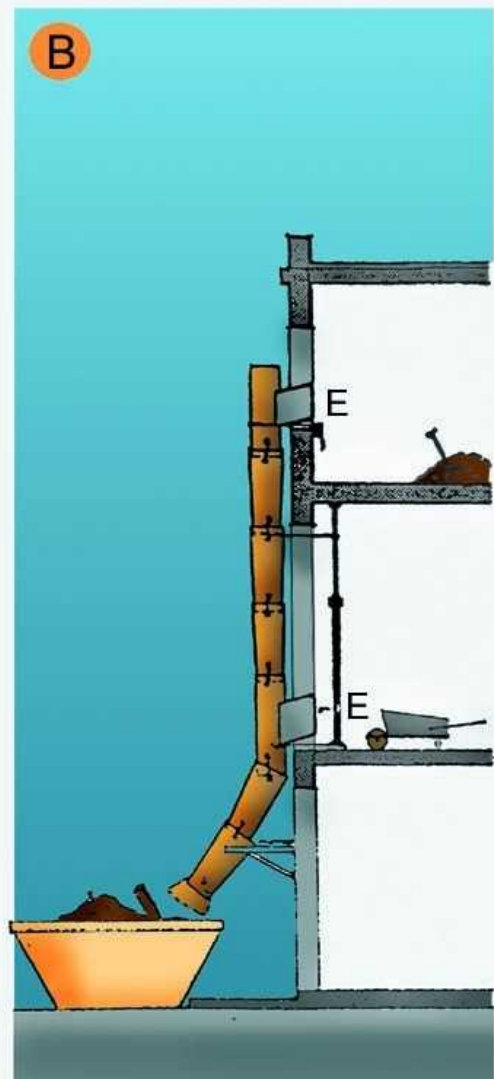
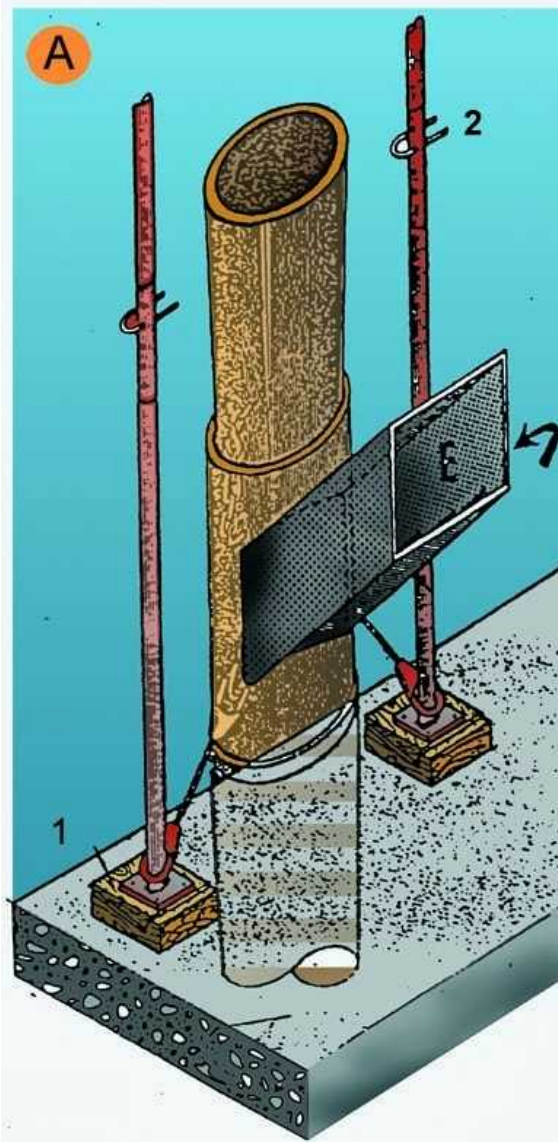

- A. PERSPECTIVA
- 1. CUÑA
- 2. PUNTAL
- E. DERRIBOS
- B. PERFIL
- E. DERRIBOS

Bajantes de derribos

Esquema 2

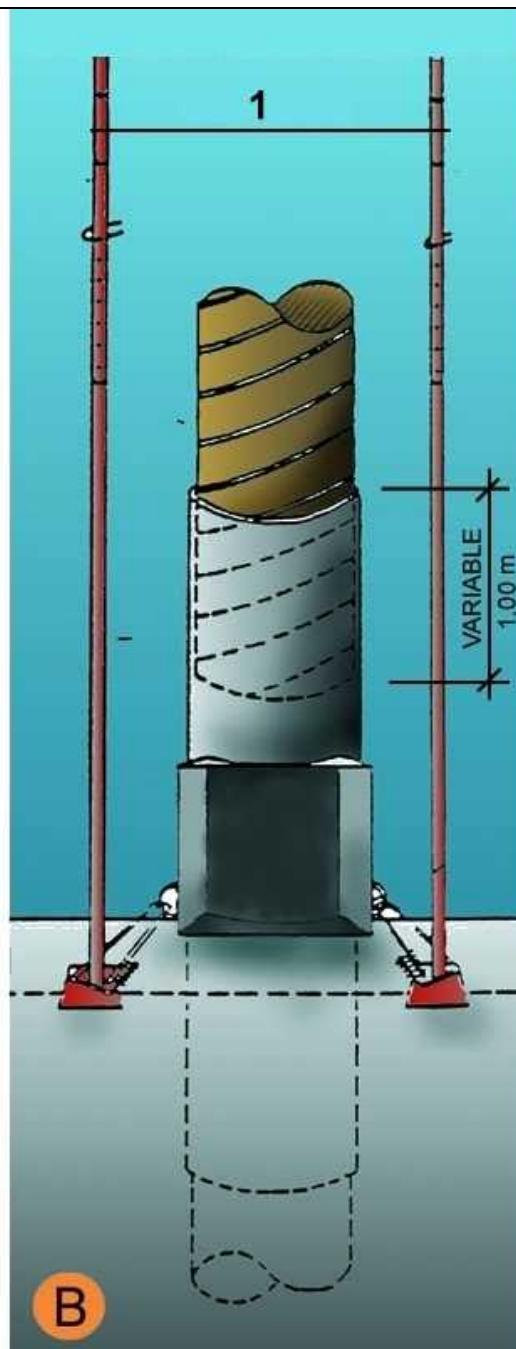
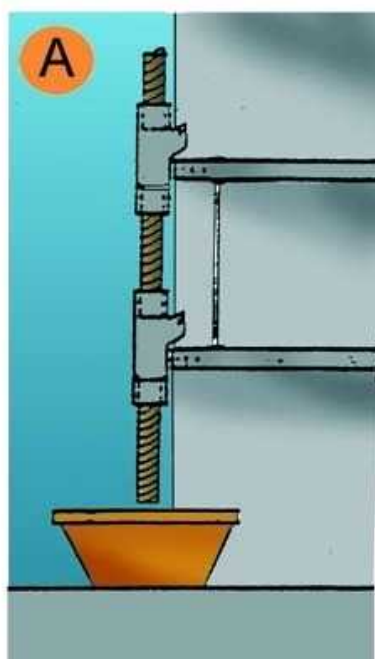

- A. SECCIÓN
- B. DETALLE
- 1. Puntales
- 2. Variable

Tapas en huecos de forjados

Malla electrosoldada en capa superior

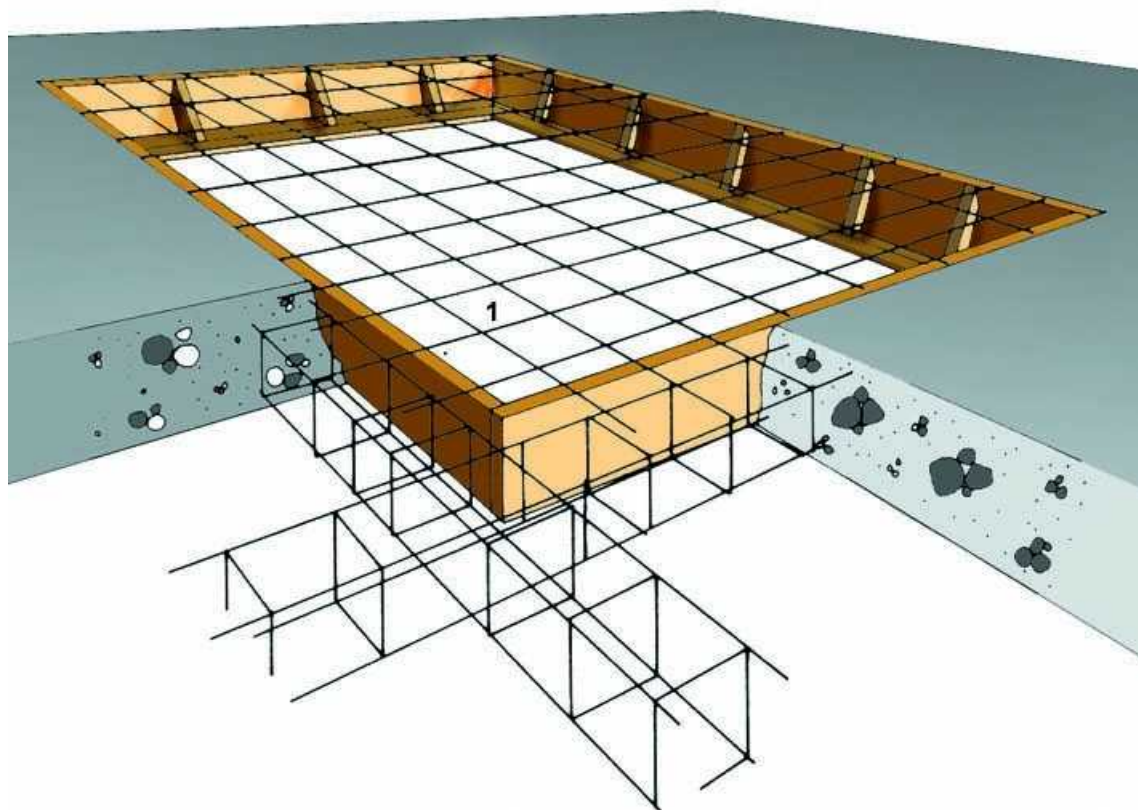

1. Malla electrosoldada en capa superior.

Instalaciones eléctricas

Instalación eléctrica provisional

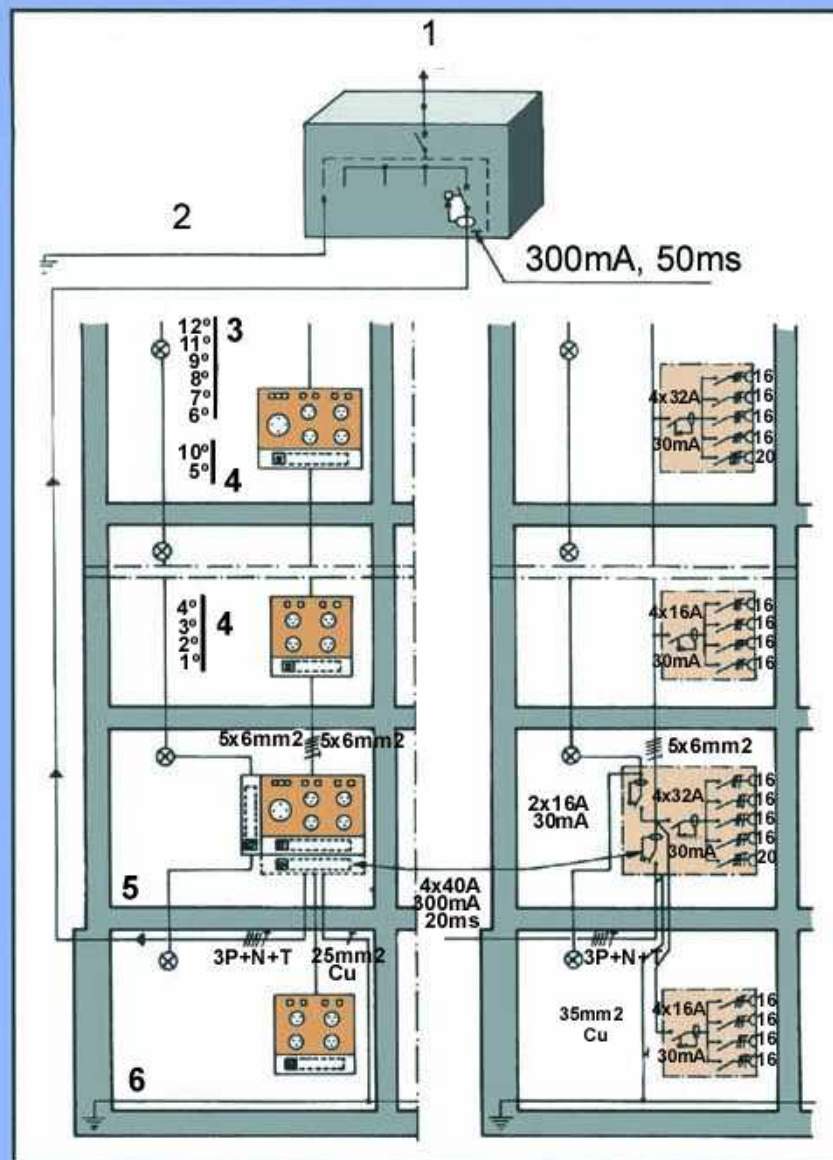

1. Conexión al armario de distribución general.
2. Toma de tierra o conjunto de tomas de tierra interconectadas.
3. Piso.
4. Piso.
5. Planta baja.
6. Anillo protector sótano.

Señalización Advertencia



**Señalización
Prohibición**



**Señalización
Obligación**

